

# Preface

Ever since the beginning of Japanese language education for foreigners, the task of learning *kanji* has been one of the major challenges for learners, particularly those whose native language does not make use of the characters. As a result of the rapid growth in the popularity of Japanese language studies that started in the 1980s, an immense volume of various instructional materials has been created over the ensuing years. These materials include several excellent beginning level textbooks for the study of *kanji*, but unfortunately there have been no textbooks that can adequately help intermediate and advanced learners to build upon the foundation of knowledge and proficiency in *kanji* that they have already acquired.

The need for such an upper level textbook has been the concern of the Inter-University Center for Japanese Language Studies (IUC) in Yokohama. For over 30 years, the IUC has been providing advanced Japanese language education to graduate students from universities in North America and professionals who are specializing in Japan-related fields, and throughout this period the instructors have been confronted with the question of how to best educate the students in *kanji*. Various methods were experimented with over the years, leading to the formation in the summer of 1990 of a team of instructors assigned with the task of developing a full-scale system for teaching *kanji*. In the three years that followed, the team conducted intensive research and trials that included investigation of the use of computers in *kanji* education, and the culmination of these efforts was the creation of *Kanji in Context—A Study System for Intermediate and Advanced Learners*. The text was immediately put to use at the IUC for the 1993-94 session, and it received high praise from the students for the effect it had in raising their *kanji* proficiency. It was then decided to have the text be published by The Japan Times, Ltd., with the hope that it would help other Japanese language learners around the world to break through the forbidding “*kanji* barrier.”

Before explaining the layout and use of this text, special mention should be given here of the many people whose assistance made this text possible. We extend our warmest appreciation to Dr. Bruce Batten, Director of the Inter-University Center, Ms. Kikuko Tatematsu, Assistant Director, and the entire teaching staff for their support and cooperation in the development of this text, and to the IUC students for the valuable comments and motivation that they provided. We also wish to thank Ms. Chiaki Sekido of The Japan Times, Ltd., for her sage advice, perseverance, and close attention to detail during the editing of this text for publication. Finally, thanks are due to Mr. Jon McGovern for his work in translating and proofreading the text.

September 1994

Inter-University Center for Japanese Language Studies  
Koichi Nishiguchi  
Tamaki Kono

# この教材の内容と使い方

## I. 本教材の概要

*Kanji in Context—A Study System for Intermediate and Advanced Learners* は、初級のコースを終了した人及び中・上級レベルで学習中の人、それまでに身につけた漢字や語彙の基礎の上に、さらに多くの漢字と語彙を体系的かつ効率的に学ぶための教材です。本教材は、参考書とワークブックの2種類の教材からなっています。

現在出版されている他の漢字教材と比べて、本教材はいくつかの際だった特長を持っています。

### □ 中・上級の学習者に対象を絞った初めての教材

現在出版されている漢字教材は、その教材で一から漢字を勉強していくように作られているものが多く、本格的に漢字の学習を始める中級以上の学習者に対象を絞った教材はありませんでした。本教材は、初級の学習を終了した人がさらに漢字の学習を続ける場合や、中・上級の学習者ですでにかなりの数の漢字と語彙を習得しているが、改めて体系的に漢字と語彙を学習したいという場合を基本的に想定して作られています。

### □ 漢字を体系的に学ぶことができる

中級以上の段階では、学習者に要求される漢字と語彙が飛躍的に増加します。それを効率よく習得するためには、一つ一つバラバラに覚えるのではなく、漢字や漢字語彙の背後にある体系にも目を向けながら学習する必要があります。

一般に漢字には、形・音・意味の3つの体系があると言われています。形の体系というのは漢字の字形構成の一般規則のこと、音の体系というのは字形構成素に基づく漢字の読み方の共通性や類似性、そして、意味の体系というのは同じく字形構成素に基づく漢字の意味の成り立ちの体系のことです。

漢字はこれら3つの要素が有機的に絡み合ったものです。このような漢字の体系に関する知識を適切に習得すれば、新しい漢字や語彙の習得を飛躍的に促進すると同時に、知らない漢字や語彙に出くわした時にその意味や読み方を類推できる力がつきま

す。本教材の参考書では、このような漢字の形・音・意味の体系に関する情報が自然に身につくように工夫されています。

## □ 漢字の学習だけでなく、漢字語彙の習熟も大きな目標とする

中・上級の学習者にとっては、新しい漢字の習得もさることながら、漢字語彙を増やし、その正しい用法を身につけることも非常に重要です。しかし、従来の漢字教材はもっぱら個々の漢字が学習の中心で、語彙についてはいくつか示すだけであったり、学習者にはあまり重要でない語が提示されたりしていました。

これに対し、本教材では、漢字の学習だけでなく、語彙の学習ももう一つの教育目標として明確に定めました。そのために、参考書では、日本語学習者に重要と思われる語彙を学習段階を加味しながら選び、提示しました。また、参考書で覚えた語彙は、ワークブックで関連語や例文を見ながら、コンテキストの中での使い方が学べるようになっていきます。

## □ 自然に繰り返し学習できる

これまでの漢字教材では多くの場合、一つの事項は一度だけ提示され、その時に必ず覚えるというアプローチをとってきました。しかし、漢字にしろ漢字語彙にしろ、一度の学習で100%確実に習得できるとは考えられません。

そのため、本教材では、参考書でもワークブックでも、同じ語例や関連語彙が繰り返し提示されます。同じ事項に何度も接することによって、学習者はプレッシャーを感じることなく、確実に漢字と語彙の知識を積み上げていくことができるでしょう。

では、参考書とワークブックについて、各々具体的な内容について説明します。なお、詳しい説明を必要としない学習者は、IVの「本教材の使い方」を読んで学習を始めてください。

## II. 参考書の概要

### 1. 参考書の主な内容

参考書では、主として次のような情報が提示されています。

- 1) 常用漢字 1,945 字に「誰」と「賂」の 2 字を加えた 1,947 字の漢字（以下、この 1,947 字の漢字を本教材の「学習漢字」と呼びます。）
- 2) 学習漢字の読み
- 3) 学習漢字の画数
- 4) 学習漢字の語例とその読み方および英語訳

### 2. 学習漢字の選定

1981 年に文部省は、現代日本語を書き表す場合の漢字使用の目安として常用漢字表を発表しました。常用漢字表には、1,945 字の漢字と各々の漢字の標準的な音訓が示されています。現在この常用漢字表は広く社会に受け入れられ、公文書、新聞、雑誌、書籍など現代日本語を書き表す時の基準となっています。

本教材では、この常用漢字表の 1,945 字の漢字すべてと、「誰」と「賂」の 2 字を学習漢字としました。「誰」については、一般的にもしばしば使われ、字形も単純で日本語学習者もたいてい慣れ親しんでいるため、また「賂」については、「賄賂」という言葉の表記は知っていたほうがよいと考えて、学習漢字としました。

### 3. 学習漢字の水準づけ

本教材では、1,947 字の学習漢字を、日本語の学習段階に対応して 6 つの水準に分けました。その概要は以下の表の通りです。

水準	学習漢字数	解 説
第 1 水準	250 字	初級の日本語コースを終了した学習者であれば必ず学習した経験があると考えられる基礎的な漢字。
第 2 水準	100 字 (累計 350 字)	中級の日本語コースで学習している学習者であれば必ず学習した経験があると考えられる漢字。
第 3 水準	850 字 (累計 1,200 字)	中級の日本語コースで一般的に学習されると考えられる漢字。

第4水準	220字 (累計1,420字)	中級の日本語コースでしばしば現れるが一般的とは考えられない漢字、あるいは、上級の日本語コースで一般的に学習されると考えられる漢字。
第5水準	412字 (累計1,832字)	上級の日本語コースでしばしば現れるが一般的とは考えられない漢字。
第6水準	115字 (合計1,947字)	特別な領域や分野の特殊な語彙の中でしか使われない特殊な漢字。この水準の漢字は、自然に関する漢字、歴史・文学に関する漢字、及び極めてまれにしか使われない特殊な漢字の3つのグループに分けられている。

国立国語研究所が行った調査によると、最も使用頻度の高い500字だけで新聞で使われる漢字の約80%をカバーすることができ、1,000字知っていれば新聞漢字の94%をカバーできるということです。この数字に従えば、本教材の第3水準(1,200字)まで勉強すればおおむね漢字の知識は十分で、第4水準(1,420字)まで勉強すれば、後はもう極めてまれにしか使われない漢字を残すだけということになります。実際のところ、第3水準、あるいは場合によっては第4水準まで学習すれば、漢字及び漢字語彙の知識はほぼ十分で、あとは自分の興味や専門に合わせて実際に新聞や雑誌あるいは本などを読みながら、漢字と漢字語彙の知識を自然に増やしていけばいいでしょう。

#### 4. 学習漢字の配列

3. のように6つの水準に分けた学習漢字は、漢字の重要度や難易度を基本に、字形や意味のつながり、語彙のつながりなど、さまざまな面に配慮して、各水準ごとに方針を立てて配列しました。

第1水準と第2水準では、各学習漢字の語例のうち、一番最初に示した語(基本語例：「5. 語例の選定と配列」を参照)どうしの意味のつながりを中心に配列しました。

第3水準と第4水準では、以下のような点を総合的に考慮して学習漢字を配列しました。

##### <基本的な方針>

- ・基本語例が学習者にとってなじみがあり、使用頻度も高いと思われる学習漢字から順に提示する。

##### <副次的な方針>

- ・重要な熟語を構成する漢字は隣接して提示する。
- ・共通の字形要素を持ち、字形がある程度類似している漢字は隣接して提示する。

- ・共通の字形要素を持つわけではないが、字形が類似していて紛らわしい漢字は隣接して提示する。
- ・基本語例が一定の語彙グループを形成している場合、そのような漢字はまとめて提示する。

第5水準では、専ら字形要素の共通性に基づいて学習漢字を配列しました。そして、最後の第6水準では、各々のグループごとに字形要素の共通性と学習漢字の語例の語彙体系を考慮して学習漢字を配列しました。

このような結果が巻末の「学習漢字一覧表」(p. 280)です。本書の学習漢字はこの表の配列順で提示されています。

## 5. 語例の選定と配列

語例には、漢字語彙能力の核となり、かつ成人学習者の興味と関心に対応した重要な語彙を精選しました。提示語彙数は約9,000語で、日本語能力試験の1級の漢字語彙の大部分が提示されています。

各学習漢字の語例のうち、一番最初に示した語例は、その学習漢字を含む最も基本的な語例で、その漢字を学ぶときに必ず覚えてほしい**基本語例**です。それ以降の語例は、漢字の意味や語構成の共通性、読みの共通性と類似性、語例の難易度などを考慮して配列しました。なお、重要と思われる語は、未習の漢字や本書の学習漢字以外の字を含むものでも提示しました(ただし、その場合には\*や▲などの印をつけました——「6. 凡例」を参照)。

## 6. 凡例

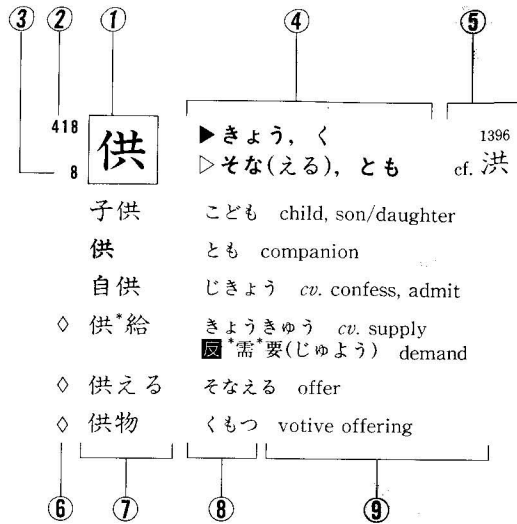

### ① 見出し字／② 漢字番号／③ 総画数

### ④ 漢字の読み

- 1) 常用漢字表にあげられた漢字の読みをすべて提示しました。▶には音読みを、▷には訓読みを示してあります。( )内は送りがなの部分です。

50 **学** ▶がく ▷まな(ぶ) 89 **長** ▶ちょう ▷なが(い)  
8 8

- 2) 細字は、その読みが常用漢字表の「特別なもの又は用法のごく狭いもの」であることを示します。

44 **白** ▶はく, びやく ▷しろ, しら, しろ(い) 5  
58 **行** ▶こう, ぎょう, あん ▷い(く), ゆ(く), おこな(う) 6

### ⑤ 形の似ている字に関する情報

場合によっては、形が似ている漢字について注意を促すため、cf. として見出し字部

分の一番右に、類似字とその漢字番号を示してあります。

319 

犬
---

 ▶けん  
4 

犬
---

 ▷いぬ

87 124  
cf. 大 太

## ⑥ 難易度マーク

学習の便宜のために、語例には難易度を示す印をつけました。

◇……1) 未習漢字を含む語例(ただし、第1・第2水準の漢字(1-350)はすべて既習漢字として扱った)

- ◇ 大\*丈夫      だいじょうぶ    all right, secure, safe
- ◇ 和\*風        わふう        Japanese style    (\*は未習漢字を表す。)

2) 既習漢字だけで構成されているが、語彙的に難易度が高いもの

- ◇ 大いに        おおいに    very
- ◇ 落第          らくだい    cv. flunk, fail
- ◇ 公算          こうさん    probability, likelihood

㊦……自然に関する特殊な語彙

- ㊦\*溪谷        けいこく    valley
- ㊦ 麦\*芽        ばくが      malt

㊧……歴史・文学に関する特殊な語彙

- ㊧ 大名        だいみょう    daimyō, feudal lord
- ㊧ 文          ふみ          letter

㊨……きわめてまれにしか使われない特殊な語彙

- ㊨\*緑青        ろくしょう    copper/green rust, patina
- ㊨ 歩          ふ            pawn (in Japanese chess)

これらの印がついている語例は、その漢字を初めて学習している段階では難しいと思われる語彙ですから、覚える必要はありません。まず、無印の語例から学習してください。ワークブックでも、これらの印がついていない語例だけを勉強するようになっています。

なお、◇のついた語のほとんどは、後の段階で再度提示され、その時にもう一度学習できるようになっています。



## ⑦ 語例

語例の中に未習漢字や学習漢字以外の漢字が含まれる場合は、それらの漢字に以下の印をつけました。

\*……未習漢字（ただし、すぐ次に学習漢字として出てくる場合は無印）

◇ \*統一           とういつ   *cv.* unity  
◇ 三つ\*角       みつかど   three-way junction

▲……本書の学習漢字以外の漢字

◇ 茶▲碗       ちゃわん   (rice) bowl, teacup  
◇ 大▲阪府    おおさかふ   Osaka Prefecture

## ⑧ 語例の読み

特殊な読み方をする語例には、以下の印をつけました。

△……その語例が常用漢字表の「付表」の語彙であることを示す。これらは常用漢字表で認められている当て字や熟字訓である。

一人            △ひとり   one person  
◇ 二十\*歳       △はたち   twenty years old

▲……常用漢字外の読み方であることを示す。

私               わたくし、▲わたし   I, me  
㊦ 細雪           ▲ささめゆき   light snowfall

## ⑨ 語例の意味

*cv.*……熟語動詞（語例に「する」をつけて動詞として使えるもの）であることを示す。

出発           しゅっぱつ   *cv.* depart, leave  
計算           けいさん   *cv.* calculate, compute

*vt./vi.*……英訳からだけでは他動詞／自動詞が判別できない場合に限り、*vt.* または *vi.* を表示した。

続ける       つづける   *vt.* continue  
続く         つづく   *vi.* continue

cf.……漢字の使い方や関連語に関する情報を示した。

子ども こども child, son/daughter cf. *Kodomo* can be written as 子ども or 子供.

作家 さっか novelist cf. 筆者(ひっしゃ) writer, 著者(ちょしゃ) author

abbr.……略語であることを示す。

日本銀行 にほんぎんこう the Bank of Japan cf. abbr. 日銀(にちぎん)

◇ 短\*期大学 たんきだいがく junior college cf. abbr. 短大(たんだい)

☒……反対語であることを示す。

◇ 主\*観\*的な しゅかんてきな subjective ☒ 客\*観\*的な (きゃっかんてきな) objective

日の出 ひので sunrise ☒ 日の入り(ひのいり) sunset

## ⑩ ワークブックとの対応

ワークブックとの対応がすぐわかるように、参考書では、ワークブックの各回ごとに点線で区切り、回数の数字を示してあります。

52 家 ▶か、け  
10 ▷いえ、や

③

## ⑪ コラム

漢字と語彙の学習をいっそう促進するため、本書では2種類のコラムを設けました。

### ●〈漢字の形に気をつけましょう〉のコラム

このコラムでは、同じ構成素をもつ漢字や字形の似ている漢字をいくつかまとめて提示しました。

### ●語彙に関するコラム

このコラムでは、語彙の学習を促進するために、意味のつながりをもつ語彙をまとめて提示しました。

## 7. 索引

漢字学習の便宜のために、参考書には4つの索引が載せてあります。①音訓索引、②字形索引、③絵画索引、④語彙索引の4つです。以下、順に使い方を説明します。

## (A) 漢字の読み方が分かっている場合

### ① 音訓索引

漢字の読み方(音読みまたは訓読み)が分かっている時は、音訓索引で漢字を引きます。音訓索引では本書の学習漢字のすべての読み方があいうえお順(五十音順)で提示され、該当する学習漢字と漢字番号がその後ろに示されています。訓読みの場合は送りがなも示されています。









## (B) 漢字の読み方が分からない場合

漢字の読み方が分からない場合は、字形索引か総画索引で引きます。

### ② 字形索引

字形索引では、漢字の形を手がかりとして調べます。

漢字は、点と線の無秩序な図形ではありません。漢字には、いわば“部品”とも言える字形構成素が多数あり、ほとんどの漢字はそのような部品の組み合わせでできています。組み合わせ方には一定のパターンがあり、構成素の配置によって以下の8つのタイプに分けることができます。

1		レフト (left)	伝 凝 提
2		ライト (right)	別 敬 断
3		トップ (top)	今 冠 声
4		ボトム (bottom)	先 基 替
5		トップレフト (top & left)	局 広 戻
6		レフトボトム (left & bottom)	道 起 題
7		トップライト (top & right)	句 載
8		エンクロージャー (enclosure)	円 凶 区 国

字形索引では、このような字形構成素のパターンを使って、以下の手順で漢字を調べます。

- 1) まず、調べたい漢字をよく見て、字形構成素を見つけます。
- 2) 巻末の字形構成素チャートでその構成素の番号を調べます。チャートでは、構成素が上記の8つのタイプごとに画数順に並べられていますから、構成素の配置と画数をよく確認して調べてください。
- 3) 構成素の番号をもとに、字形索引で漢字を調べます。それぞれの字形構成素の項では、画数順で漢字が提示され、その漢字番号が示されています。

調べたい漢字に字形構成素が2つ認められることがよくありますが、そのような場合はどちらの構成素で調べてもかまいません。たとえば「休」の場合、左側の「亻」からでも、右側の「木」からでも引くことができます。あるいは「思」の場合、上の「田」からでも、下の「心」からでも引くことができます。

### ③ 総画索引

漢字の中には、「心」「士」「器」「飛」のように、上の8つのパターンに含まれないものもあります。そのような漢字は、すべて総画索引に収録してあります。また、総画索引には、このような字形索引にない189字のほかに、字形索引で引きにくいと思われる漢字30字も入れてあります。具体的にどんな漢字が含まれているかを知るために、一度総画索引にある漢字を一覧することをお勧めします。

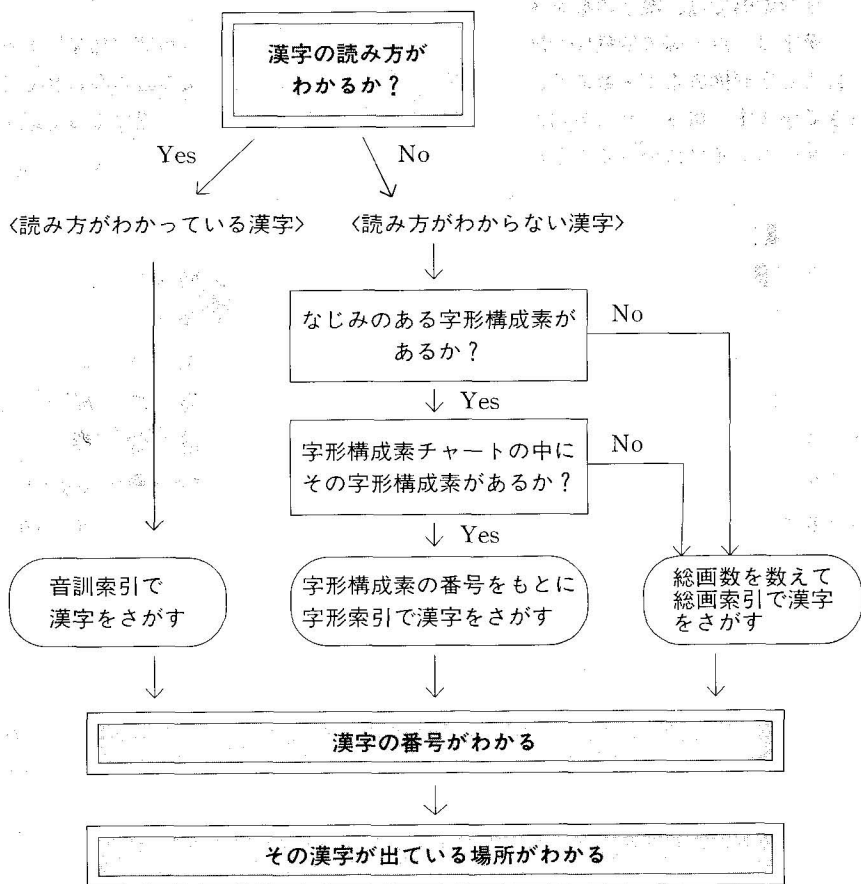

## (C) 語彙を探したい場合

### ④語彙索引

参考書に収録されているすべての漢字語彙をあいうえお順（五十音順）に並べ、それが掲載されている漢字番号を示しました。この索引を使って掲載箇所を探せば語彙の意味を調べることができますから、参考書を学習辞典のように使うことができます。

## III. ワークブックの概要

### 1. ワークブックの主な内容

ワークブックでは、毎回、参考書に示された学習漢字を順番に約10字ずつ（第1・2水準では約20字ずつ）取り上げ、語例の使い方に習熟し、漢字語彙を拡充するために役に立つと思われる学習材料をさまざまな形で提示しています。各回は大きく3つのセクションから成り立っています。各セクションの内容は以下の通りです。

- I. 学習漢字の語例を含む複合熟語、慣用的な表現、文の構成など
- II. 学習漢字の語例の関連及び関連語、表現の対比など
- III. 学習漢字の語例を使った実際的な例文

では、それぞれについて例をあげながら説明します。例の中の下線は参考書で提示された語例であることを示しています。

I. このセクションでは、提示されている表現を勉強し、語の基本的な使い方を学習します。

1) 学習漢字の語例を含む複合熟語

例) 和平交渉    団体旅行    支持率    技術移転

2) 漢字の語例を含む広い意味での慣用的な表現

例) 平和を守る    公平な態度    家具付きの家    約束を守る/破る  
日本人の外国人に対する態度

### 3) 学習漢字の語例を使った文の構成

例) XとYを同等に扱う 手紙を封筒に入れて送る  
手紙を速達で送る 大学進学について兄に相談する

## II. このセクションでは、提示されている表現を勉強し、他の語彙との意味の関連を学習します。

### 1) 学習漢字の語例の関連及び関連語

例) 戦争と平和 管理職と平社員  
事務 事務員 事務室  
会社員 銀行員 教員 工員

### 2) 表現の対比

例) Xの意見/提案に反対する ↔ Xの意見/提案に賛成する  
損(を)する ↔ 得(を)する  
値段 価格 物価 地価

## III. このセクションでは、例文をよく読んで、下線で示した語の文中での使い方を学習します。

例文は、成人学習者が興味を持って学習を進めることができ、かつ、学習漢字の語例の用法を学習するのに最も適当と思われるものを提示しました。下線の語の読み方は右側に示してあります。

## 2. ワークブックで扱う語例

ワークブックでは、参考書で提示された語彙のうち、難易度マーク(◇、㊦、㊧、㊨) → 「II-6. 凡例」を参照) がついていない語だけを扱っています。マークつきの語例は、難易度や重要度の点で当該の学習段階に属さないため、扱っていません。

なお、無印の語例でも、第1・2水準の中の初歩的な語例や、第5・6水準の中の特殊で使用頻度が低いと思われる語例は、扱っていません。

## 3. ワークブックと学習水準

ワークブックの第1巻では、参考書の第1水準から第3水準まで(1-1200)の内容に対応する学習材料が、また第2巻には第4水準から第6水準まで(1201-1947)の内容に対応する学習材料が、それぞれ提示されています。

## IV. 本教材の使い方

### 1. 対象レベル

本教材を使って効果的に学習するためには、基本的に通常の初級コースで学ぶ漢字約200～300字を習得していることが前提です。もう少し具体的に言うと、本教材の学習漢字のうち、第1水準(1～250)の学習漢字の最初の語例の大部分を読んで理解できるということです。このレベルの学習者であれば、本教材の参考書とワークブックを並行して使用して、効率よく体系的に漢字と語彙を学べるでしょう。

現在まだ初級段階で勉強している人は、本教材の参考書を使って、教科書で勉強した漢字の知識を整理し、熟語等の語彙を増やすことができます。その場合、ワークブックはある程度漢字と語彙の知識が増えた段階で使い始めればいいでしょう。

### 2. どこから学習を始めるか

大まかに言って、本教材の第1水準と第2水準は初級段階、第3水準は中級段階、第4水準は上級段階、そして第5水準と第6水準は超上級段階とすることができます。学習者は自分の知識・能力や勉強のしかたの好みによってどこから勉強を始めてもかまいませんが、一般的には第1水準の初めから勉強することを薦めます。第1・2水準の漢字の大部分はすでに知っていることと思いますが、漢字語彙の拡充という点できっと役に立つと思います。また、ワークブックでは、第1・2水準は1回に扱う学習漢字数を多くして、効率的に学習が進められるようにしてあります。

### 3. 本教材を使った漢字と漢字語彙の学習

本教材を十分に活用していただくために、ここでは本教材の特長を生かした基本的な学習方法について解説します。しかし、人によって好きな勉強方法が異なりますので、本教材に慣れてきたら、学習者は各々自分に合ったやり方で本教材を使ってください。

＜学習者はワークブックの各回で、以下のような要領で勉強を進めてください＞

#### ステップ1 学習漢字の基本的知識の形成

参考書で学習漢字の最初の語例の意味と読み、及びそれを構成している漢字を確実に覚えてください。この知識が各学習漢字の知識の基本になります。

## ステップ2 学習漢字の意味と用法の理解

参考書で学習漢字の語例を勉強し、学習漢字の意味と用法を理解してください。

## ステップ3 学習漢字の語例の学習

参考書の中の無印の語例の意味と読みを覚えてください。◇、歴、然、特などの印がついている語例は進んだ段階の語例なので、覚えなくてもかまいません。

## ステップ4 語例の使い方と関連語の学習

ワークブックで学習漢字の語例の使い方や関連語を勉強してください。そして下線が引いてある語（参考書の中の無印の語例）<sup>(注)</sup>の意味と読みと使い方を確実に覚えてください。万が一分からない場合は、もう一度参考書にもどって勉強してください。

(注)第3水準と第4水準では、参考書の中の無印の語例をすべてワークブックに載せましたが、第1水準と第2水準では無印の語例のうち初歩的な語例を除いた事項のみを、第5水準と第6水準では無印の語例のうち特に重要と思われる事項のみをワークブックに載せました。

## ステップ5 習得の確認

日本語の先生あるいは友達に簡単なクイズを作ってもらい、知識の習得を確認してください。クイズの問題は、参考書の中の無印の語例から選んでください。



# Introduction

## I. Overview of Text

*Kanji in Context—A Study System for Intermediate and Advanced Learners* has been designed to allow learners who have just completed a beginning course or are currently studying at the intermediate or advanced level to systematically and efficiently expand the foundation of *kanji* and vocabulary that they have acquired. This text is divided into two halves, a reference book and a 2-volume workbook.

*Kanji in Context* has several distinct features not found in other *kanji* textbooks currently available:

### **The first textbook specifically designed for intermediate and advanced learners**

Until now, *kanji* textbooks have always been designed so that study commences with the very basics, and there have been no textbooks to help intermediate and advanced learners begin an in-depth study of the characters. In response to this deficiency, *Kanji in Context* has been created specifically for learners who have just completed a beginning course or have already learned a fair number of *kanji* at the intermediate or advanced level but would like to amplify their knowledge of *kanji* and *kanji*-based vocabulary in a systematic fashion.

### ***Kanji* can be learned in a systematic fashion**

At the intermediate level and above, the number of *kanji* needed by learners rises sharply. In order to effectively meet this growing need, it is not adequate to learn each new character randomly; rather, it is also necessary to study the systematic connections that lie behind *kanji* and *kanji*-based vocabulary. In general, there are three basic elements to *kanji*: form, sound, and meaning. Form refers to the principles behind the structure of *kanji* (the components and their positions within a character); sound to the shared connections and similarities in the readings of particular *kanji*, as based on their components; and meaning to the underlying system of meaning in *kanji*, as based on their components.

These three elements are organically intertwined within the *kanji*, and a proper knowledge of them will not only bring a dramatic increase in the speed at which new *kanji* and vocabulary are digested, but will also foster the ability to infer the meaning and reading of previously unencountered *kanji* and vocabulary. The reference book of this text has been designed so that the principles of form, sound, and meaning behind the *kanji* will be automatically acquired as the characters are studied.

## Focus of study is not on *kanji* only, but also on *kanji*-based vocabulary

In addition to the acquisition of new *kanji*, it is also important for intermediate and advanced learners to learn new *kanji*-based vocabulary and their correct usage. However, traditional *kanji* textbooks have focused excessively on the study of characters one by one, providing only a sprinkling of vocabulary which, more than often, have little practical use for learners.

In contrast, this text goes beyond mere study of *kanji* to include the acquisition of vocabulary as one of its objectives. Thus the reference book contains an abundant collection of essential vocabulary, all of which have been selected with the different stages of learning in mind. Moreover, the usage of the vocabulary in the reference book can be learned in context through the example sentences and related vocabulary in both volumes of the workbook.

## *Kanji* can be easily acquired by repeated exposure

In the majority of *kanji* textbooks, each *kanji* or word is presented only once, an approach based on the assumption that it will be fully mastered at the time it appears. However, a single presentation leaves no guarantee that the character or word will be effectively acquired by the learner. For this reason, the same target vocabulary and related words are repeatedly presented in both the reference book and the workbook. The frequent contact with a particular *kanji* or word will reinforce its acquisition, while at the same time relieving learners of the pressure experienced under the single-presentation approach.

Now follows a description of the contents of the reference book and the workbook. Learners who do not need to go over these details should at least read "IV. How to Use *Kanji in Context*" before commencing their study.

## II. Overview of Reference Book

### 1. Main Contents

The reference book presents the following information:

- 1) 1,947 *kanji*: all 1,945 *Jōyō Kanji* plus 誰 and 賂
- 2) The readings of these *kanji*
- 3) The number of strokes in these *kanji*
- 4) Vocabulary using the *kanji*, and the corresponding *kana* reading and English equivalent

## 2. Selection of the *Kanji* in This Text

In 1981 the Japanese Ministry of Education published the *Jōyō Kanji Hyō*, a list standardizing the use of *kanji* in modern written Japanese. 1,945 characters were selected, and their *on* and *kun* readings (Chinese-derived and Japanese readings) were delimited. The authority of this list has deeply permeated Japanese society to the point where it now serves as the standard for modern *kanji* usage in official documents, newspapers, magazines, books, and the like.

All 1,945 *Jōyō Kanji* have been included in this text, as well as two additional characters, 誰 and 賂. 誰 has been included since it is often used and since its simple form is easily recognized by most Japanese language learners, whereas 賂 has been included since learners should be familiar with the writing of the compound 賄賂.

## 3. *Kanji* Levels

The 1,947 *kanji* appearing in the reference book have been divided into six levels corresponding to the following stages of learning:

<u>Level</u>	<u>No. of <i>Kanji</i></u>	<u>Stage</u>
1	250	These are elementary <i>kanji</i> that a learner who has completed a beginning course is expected to have already studied.
2	100 (subtotal: 350)	These are <i>kanji</i> that an inter-mediate learner is expected to have already studied.
3	850 (subtotal: 1,200)	These are <i>kanji</i> that are generally taught in an intermediate course.
4	220 (subtotal: 1,420)	These are <i>kanji</i> that may be covered in certain intermediate courses but are not necessarily common to such courses, or <i>kanji</i> that are generally taught in advanced courses.
5	412 (subtotal: 1,832)	These are <i>kanji</i> that may be covered in certain advanced courses but are not necessarily common to such courses.
6	115 (total: 1,947)	These are special <i>kanji</i> which appear only in the vocabulary or terminology of particular fields. The <i>kanji</i> in this level are divided into three categories: <i>kanji</i> related to nature, <i>kanji</i> related to history or literature, and <i>kanji</i> which are very rarely used.

According to a study by the National Language Research Institute, the 500 most often used *kanji* represent roughly 80% of the *kanji* found in newspapers, and 94%

### ③ Stroke number

### ④ Readings

- 1) All the readings listed in the *Jōyō Kanji Hyō* are given. ▶ marks the *on* readings, and ▷ marks the *kun* readings. *Okurigana* are placed in parentheses.

50	学	▶がく	89	長	▶ちょう
8		▷まな(ぶ)	8		▷なが(い)

- 2) Readings which according to the *Jōyō kanji Hyō* are limited in usage or to special cases are printed in light font.

44	白	▶はく, びやく
5		▷しろ, しら, しろ(い)
58	行	▶こう, ぎょう, あん
6		▷い(く), ゆ(く), おこな(う)

### ⑤ Kanji similar in appearance

In some cases, *kanji* that are similar in appearance to a particular *kanji* entry are listed on the right side of the heading along with their number in the text, so as to prevent confusion.

319	犬	▶けん	87 124
4		▷いぬ	cf. 大 太

### ⑥ Notation of difficulty

Difficult vocabulary have been marked with special symbols for clear reference.

- ◇……1) Vocabulary which contain a *kanji* that has not yet been studied in the text. (Note that all the *kanji* in Levels 1 and 2 are treated as previously studied characters.)

◇	大*	丈夫	だいじょうぶ	all right, secure, safe
◇	和*	風	わふう	Japanese style
				(* denotes the <i>kanji</i> which has not yet been studied.)

- 2) Vocabulary which are made up of previously studied *kanji* but are considered difficult words.

◇	大いに	おおいに	very
◇	落第	らくたい	cv. flunk, fail

㊦……Special vocabulary related to nature.

㊦ \* 溪谷 けいこく valley

㊦ 麦\*芽 ばくが malt

㊧……Special vocabulary related to history or literature.

㊧ 大名 だいみょう *daimyō*, feudal lord

㊧ 文 ふみ letter

㊨……Special vocabulary which are used very rarely.

㊨ \* 緑青 ろくしょう copper/green rust, patina

㊨ 歩 ふ pawn (in Japanese chess)

Since the vocabulary marked with these symbols are considered difficult in one's first encounter with them, there is no need to memorize them right away. Instead, start with the vocabulary that are not marked with these symbols (the workbook covers only the unmarked vocabulary). Most of the vocabulary marked with ◇ appear again later in the text so that they can be studied once more.

## ⑦ Appearance in text

Vocabulary which contain a *kanji* that has not yet appeared as an entry or a *kanji* which does not appear as an entry at all are marked with the following symbols:

\*……*Kanji* which have not yet appeared as an entry (*kanji* which soon appear thereafter as an entry are left unmarked).

◇ \* 統一 とういつ *cv.* unity

◇ 三つ\*角 みつかど three-way junction

^……*Kanji* which do not appear as an entry in the text.

◇ 茶^碗 ちやわん (rice) bowl, teacup

◇ 大^阪府 おおさかふ Osaka Prefecture

## ⑧ Special readings

The following symbols have been added to vocabulary which have a special reading:

^……Supplementary readings which appear in the appendix to the *Jōyō Kanji*. These represent *ateji* and *jukujikun* which are recognized as *Jōyō Kanji* readings.

一人 ^ひとり one person

◇ 二十\*歳 ^はたち twenty years old

△……Readings which are not recognized as *Jōyō Kanji* readings.

私 わたくし, △わたし I, me  
⑧ 細雪 △ささめゆき light snowfall

### ⑨ Meaning

*cv.*……This denotes compound verbs (compounds which can be used as verbs by the addition of *suru*).

出発 しゅっぱつ *cv.* depart, leave  
計算 けいさん *cv.* calculate, compute

*vt./vi.*……These are used to indicate whether a verb is transitive or intransitive in cases where it cannot be determined from the English translation alone.

続ける つづける *vt.* continue  
続く つづく *vi.* continue

*cf.*……This marks notes on usage or related vocabulary.

子ども こども child, son/daughter *cf.* *Kodomo*  
can be written as 子ども or 子供.  
作家 さっか novelist *cf.* 筆者(ひっしや) writer,  
著者(ちよしゃ) author

*abbr.*……This denotes abbreviations of compounds.

日本銀行 にほんぎんこう the Bank of Japan *cf. abbr.* 日銀(にちぎん)  
◇ 短期大学 たんきだいがく junior college *cf. abbr.* 短大(たんだい)

■……This denotes antonyms.

◇ 主\*観\*的な しゅかんてきな subjective ■ 客\*観\*的な  
(きやくかんてきな) objective  
日の出 ひので sunrise ■ 日の入り(ひのいり) sunset

### ⑩ Cross reference with workbook

Each section of the reference book corresponding to a lesson in the workbook is marked off with a dotted line, and the number of the corresponding lesson is also given.

52

家

▶か, け  
▷いえ, や

10

③

## ⑪ Columns

In order to help you further expand your knowledge of *kanji* and *kanji*-based vocabulary, two different types of informative columns have been included in this text.

### ■ Easily Confused *Kanji*

*Kanji* which can be easily confused due to common components or similarity in appearance are presented together in this column.

### ■ Related Vocabulary

Vocabulary which are connected in meaning are presented together in this column.

## 7. Index

Four types of indexes have been included to allow for speedy reference: *on-kun*, form, stroke, and vocabulary. These indexes can be used as described below.

### (A) When the reading is known:

#### *On-Kun* Index

This index can be used to look up a *kanji* when you know either its *on* or *kun* reading. All the readings for *kanji* entries are contained in the index (arranged in *a-i-u-e-o* order), with the corresponding *kanji* and its number of order in the text. *Okurigana* are included for the *kun* readings.

### (B) When the reading is not known:

Either the form index or the stroke index can be used to look up a *kanji* when you do not know the reading.

#### Form Index

In this index, use the structure of the *kanji* to help you find its location. As most learners know, *kanji* are not random collections of dots and lines; instead, most of them are made up of distinct components. There are a large number of such components, and there is a set pattern to how they are combined to form a *kanji*. The location of the main component can take one of the following eight types of positions.

1		レフト (left)	伝	凝	提
2		ライト (right)	別	敬	断
3		トップ (top)	今	冠	声
4		ボトム (bottom)	先	基	替
5		トップレフト (top & left)	局	広	戻
6		レフトボトム (left & bottom)	道	起	題

The above types of position are used to look up a *kanji* with the form index as follows:

- 1) Determine which component is the main component of the *kanji* that you wish to find.
- 2) Look up the number of the main component by referring to the chart at the end of this text. The main components for each of the eight position types are arranged in order of stroke number, so it will be necessary to carefully check the main component's position and stroke number in order to use this index.
- 3) Use the component number to find the *kanji* in the index. The *kanji* are arranged under each component heading according to stroke number, and their entry number is given.

There are many cases where two components of a *kanji* are recognized as its main component, and either one can be used in this index to look up the *kanji*. For example, in the case of 休, both 亻 on the left and 木 on the right can be used to look up the character. In the same manner, the *kanji* 思 can be referenced with its top component 田 or its bottom component 心.

### Stroke Index

There are some *kanji* that do not fit into the eight position types, such as 心, 土, 器, and 飛. All these *kanji* (185 characters) not found in the form index are included in the stroke index. Also found in the stroke index are *kanji* which are considered difficult to find through the form index (30 characters). It would be a good idea to go over the stroke index at least once in order to familiarize yourself with what sort of *kanji* are listed.

### (C) Looking up vocabulary:

#### Vocabulary Index

All the vocabulary contained in the reference book are listed in *a-i-u-e-o* order in the vocabulary index with the corresponding entry number of the *kanji* under which they appear. Thus the reference book can serve as a dictionary through the use of the vocabulary index to look up the location of a particular word to find its meaning.

**Do you know the reading of the *kanji* ?**

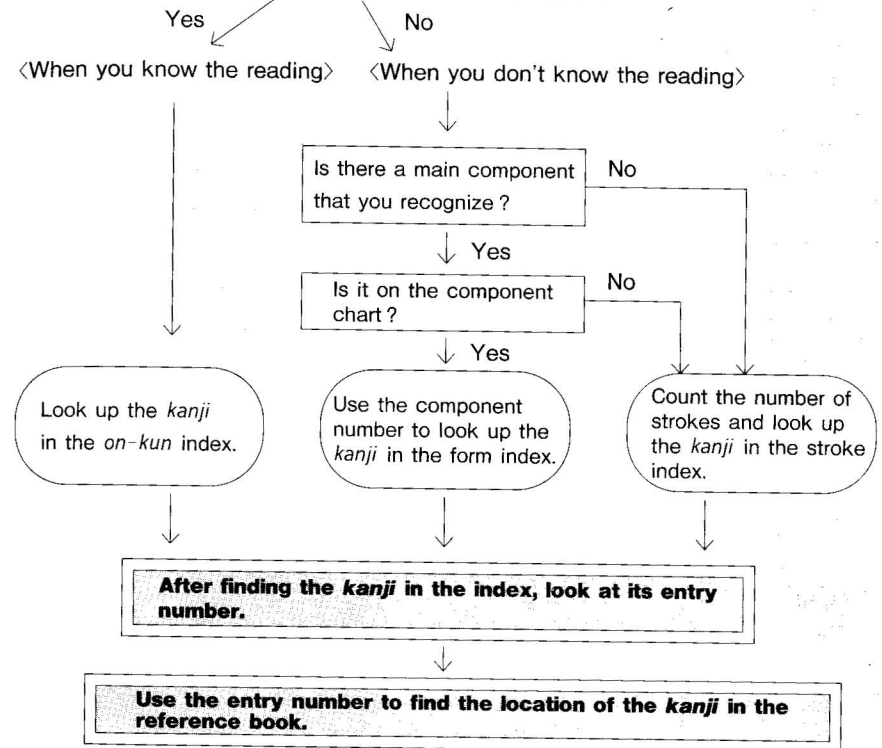

## III. Overview of Workbook

### 1. Main Contents

Each lesson of both volumes of the workbook focuses on approximately 10 *kanji* (approximately 20 for Levels 1 and 2) from the reference book in the order that they appear, and provides a variety of approaches to help you master the usage of the target vocabulary and expand your overall understanding of *kanji*-based vocabulary. Each lesson is divided into three major sections as listed below:



Section I: Double compounds, idiomatic expressions, and sentence patterns that use the vocabulary.

Section II: Related vocabulary, other related words, contrasting expressions.

Section III: Example sentences using the vocabulary.

Now follow some examples of the material presented in each of the above sections. Underlined words are the vocabulary from the reference book.

### Section I

In this section, the basic usage of the vocabulary is learned by studying expressions containing them.

1) Double compounds containing the vocabulary, e.g.;

和平交渉 団体旅行 支持率 技術移転

2) Broad idiomatic expressions using the vocabulary, e.g.;

平和を守る 公平な態度 約束を守る/破る  
日本人の外国人に対する態度

3) Sentence patterns using the vocabulary, e.g.;

XとYを同等に扱う 手紙を封筒に入れて送る  
手紙を速達で送る 大学進学について兄に相談する

### Section II

In this section, the connections in meaning between the vocabulary and related words are studied.

1) Related target vocabulary and other related words, e.g.;

戦争と平和 管理職と平社員  
事務 事務員 事務室  
会社員 銀行員 教員 工員

2) Contrasting expressions, e.g.;

Xの意見/提案に反対する ↔ Xの意見/提案に賛成する  
損(を)する ↔ 得(を)する  
値段 価格 物価 地価

### Section III

In this section, the usage of the vocabulary is learned in the context of example sentences. The example sentences have been chosen so as to be of interest to adult learners, and they are the most appropriate examples for learning proper usage of the vocabulary. The readings of the underlined vocabulary are given on the right of the sentences.

## 2. Vocabulary Covered in Workbook

The vocabulary treated in the workbook are only the ones in the reference book that do not bear any of the symbols for difficult words (◇, 然, 歴, 特): see II. 6 "Explanation of Entries". The marked vocabulary have not been included because they do not belong to a corresponding stage of study. In addition, some unmarked vocabulary have not been included in the workbook: very basic vocabulary found in Levels 1 and 2, and rarely used special vocabulary found in Levels 5 and 6.

## 3. Division of Workbook

The first volume of the workbook covers Levels 1-3 of the reference book (*kanji* no. 1-1200), and the second volume covers Levels 4-6 (*kanji* no. 1201-1947).

## IV. How to Use *Kanji in Context*

### 1. Target Level

One of the assumptions for the effective use of *Kanji in Context* is that the learner has mastered the 200-300 *kanji* normally taught in a typical beginning course. In terms of this text, you should already be familiar with most of the key words for the *kanji* entries in Level 1 (*kanji* no. 1-250). If you have mastered these *kanji*, then you should be able to make effective use of the reference book and the workbook together to systematically learn the *kanji* and vocabulary presented.

If you are still at the beginning level, you can quickly increase your knowledge of compounds and other vocabulary by using the reference guide to systematically organize the *kanji* that you study in your beginning course textbook. As for the workbook, you should perhaps wait until you have increased your knowledge of *kanji* and vocabulary to a certain extent before you start using it.

### 2. Where to Start

For the most part, Levels 1 and 2 of the *kanji* entries in the reference book represent the beginning level of study, Level 3 represents the intermediate level, Level 4 represents the advanced level, and Levels 5 and 6 represent the post-advanced level. While it is possible for you to enter this text at any point in accordance with your current level of proficiency and preferred study method, generally it will be best to start at the beginning with Level 1. Although you are most likely already familiar with a large number of the *kanji* in Levels 1 and 2, study of these levels is sure to help expand your knowledge of *kanji*-based vocabulary. In addition, the lessons in the workbook corresponding to Levels 1 and 2 contain more *kanji* than the other lessons so that you can quickly and efficiently proceed with your studies.

### 3. Studying *Kanji* and *Kanji*-Based Vocabulary with *Kanji in Context*

Below are some pointers that will help you to get the most out of the special design of this text. However, as everyone has his or her own preferred study method, feel free to study this text in the manner that best serves your needs after you have become acquainted with its set-up.

**Step 1:** Acquire a fundamental knowledge of the *kanji* entries

Fully memorize the meaning and reading of the key words in the reference book and the *kanji* from which they are composed. This study gives you a fundamental knowledge of the *kanji*.

**Step 2:** Learn the meaning and usage of the *kanji* entries

Go over the vocabulary listed for each entry in the reference book to learn the meaning and usage of the *kanji*.

**Step 3:** Study the vocabulary

Memorize the meaning and reading for all the unmarked vocabulary in the reference book. Since the vocabulary marked with ◇, 然, 歴, and 特 are vocabulary for a more advanced stage of study, there is no need to learn them right away.

**Step 4:** Study the usage of the vocabulary and learn related words

Use the workbook to study the usage of the vocabulary from the reference book and other words related to the vocabulary. Be sure to fully memorize the meaning, reading, and usage of all the underlined words (the unmarked vocabulary from the reference book). If you are unable to recall the meaning or reading for a particular word, then go back to the reference book to get this information.

**Note:** All the unmarked vocabulary from Levels 3 and 4 in the reference book are covered in the workbook, but only the unmarked vocabulary in Levels 1 and 2 which are not very basic words and the unmarked vocabulary in Levels 5 and 6 which are essential are taken up in the workbook.

**Step 5:** Check your mastery

Have your Japanese teacher or a friend make simple quizzes for you to check your mastery of the material. Use just the unmarked vocabulary in the reference book for the quizzes.

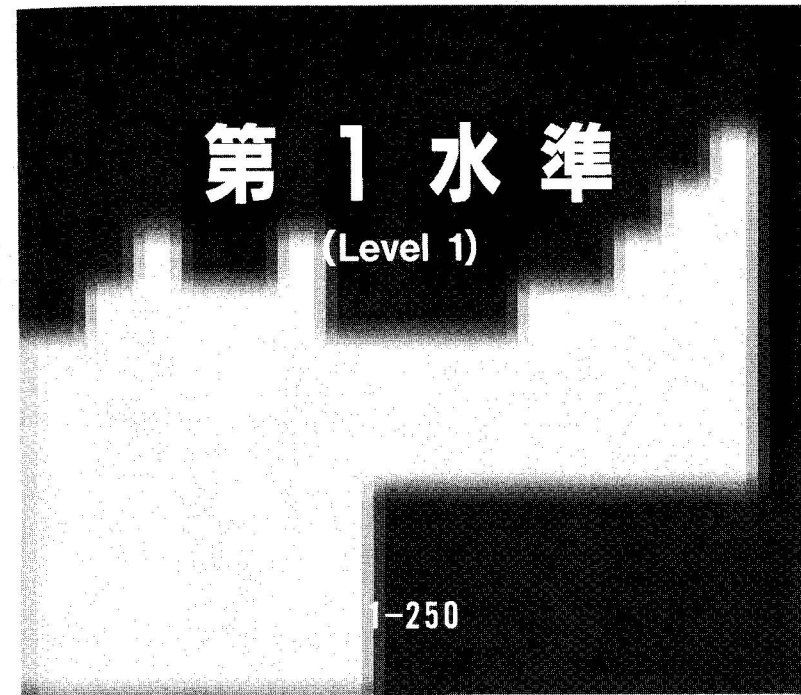

①

- 1 **一** ▶いち, 一つ  
 1 **一** ▶ひと, ひとつ
- 一 いち one  
 一分 いっぶん one minute
- ◇\*統一 どういつ *cv.* unify
- ◇\*一般的な いっぱんてきな general, usual, ordinary
- ◇\*唯一の ゆいいつの sole
- 一人 <sup>△</sup>ひとり one person
- 一人一人 <sup>△</sup>ひとりひとり one (person) by one, one (person) at a time
- 一つ ひとつ one (thing)
- 一目で ひとめで at a glance
- 一日 <sup>△</sup>ついたち the first (day of a month)
- 一日 いちにち one day
- 2 **二** ▶に  
 2 **二** ▶ふた, ふたつ
- 二 に two
- 二分 にぶん two minutes
- 二人 <sup>△</sup>ふたり two persons
- 二つ ふたつ two (things)
- 二日 <sup>△</sup>ふつか the second (day of a month), two days

- 二十日 <sup>△</sup>はつか the twentieth (day of a month)
- ◇ 二十\*歳 <sup>△</sup>はたち twenty years old
- 3 **三** ▶さん  
 3 **三** ▶み, み(つ), みっ(つ)
- 三 さん three
- 三分 さんぶん three minutes
- 三人 さんにん three persons
- 三つ みっつ three (things)
- 三日 みっか the third (day of a month), three days
- ◇ 三つ\*角 みつかど three-way junction
- ◇ 三日月 みかづき crescent moon
- 4 **四** ▶し  
 5 **四** ▶よ, よ(つ), よっ(つ), よん
- 四 よん, し four
- 四分 よんぶん four minutes
- 四人 よにん four persons
- 四つ よっつ four (things)
- 四日 よっか four days
- 四月四日 しがつよっか April 4
- ◇ 四つ\*角 よつかど crossroads, four-way junction

②

- 5 **五** ▶ご  
 4 **五** ▶いつ, ひとつ
- 五 ご five
- 五分 ごぶん five minutes
- 五人 ごにん five persons
- 五つ いつつ five (things)
- 五日 いつか the fifth (day of a month), five days
- 6 **六** ▶ろく  
 4 **六** ▶む, む(つ), むっ(つ), むい
- 六 ろく six
- 六分 ろっぶん six minutes
- 六人 ろくにん six persons
- 六つ むっつ six (things)
- 六日 むいか the sixth (day of a month), six days
- 六つ切り むつぎり cutting into six pieces
- 7 **七** ▶しち  
 2 **七** ▶なな, なな(つ), な
- 七 しち, なな seven
- 七分 ななぶん seven minutes
- 七人 ななにん seven persons
- 七つ ななつ seven (things)

- 七日 なのか the seventh (day of a month), seven days
- ◇ 七夕 <sup>△</sup>たなばた the Festival of the Weaver, the Star Festival
- 8 **八** ▶はち  
 2 **八** ▶や, や(つ), やっ(つ), よう
- 八 はち eight
- 八分 はちぶん eight minutes
- 八人 はちにん eight persons
- 八つ やっつ eight (things)
- 八日 ようか the eighth (day of a month), eight days
- 八百屋 <sup>△</sup>やおや fruit and vegetable shop
- ◇ 八つ\*当たり やつあたり *cv.* take out one's anger on someone
- ◇ 八重\*桜 やえざくら double-flowered cherry tree
- 9 **九** ▶きゅう, く  
 2 **九** ▶この, この(つ)
- 九 きゅう, く nine
- 九分 きゅうぶん nine minutes
- 九人 きゅうにん nine persons
- 九つ このつ nine (things)
- 九日 このか nine days
- 九月九日 くがつこのか September 9

〈数え方(1)〉  
かぞえかた

一分(いっぶん) 二分(にぶん) 三分(さんぶん) 四分(よんぶん) 五分(ごぶん)  
 六分(ろっぶん) 七分(ななぶん) 八分(はちぶん/はっぶん) 九分(きゅうぶん)  
 十分(じっぶん/じゅうぶん)

一人(ひとり) 二人(ふたり) 三人(さんにん) 四人(よにん) 五人(ごにん)  
 六人(ろくにん) 七人(しちにん/ななにん) 八人(はちにん) 九人(きゅうにん/くにん)  
 十人(じゅうにん)

〈数え方(2)〉  
かぞえかた

一つ(ひとつ) 二つ(ふたつ) 三つ(みっつ) 四つ(よっつ) 五つ(いつつ)  
 六つ(むっつ) 七つ(ななつ) 八つ(やっつ) 九つ(このつ) 十(とお)

一日(ついたち) 二日(ふつか) 三日(みっか) 四日(よっか) 五日(いつか)  
 六日(むいか) 七日(なのか) 八日(ようか) 九日(このか) 十日(とおか)  
 二十日(はつか)

- 10 **十** ▶じゅう, じつ  
 2 ▶とお, と  
 十 じゅう ten  
 十分 じつぷん, じゅうぷん ten minutes  
 十分(に) じゅうぷん(に) in full, thoroughly  
 十人 じゅうにん ten persons  
 ◇ 十\*字\*架 じゅうじか cross  
 十 とお ten (things)  
 十日 とおか the tenth (day of a month), ten days  
 ◇ 十重 とえ tenfold  
 二十日 △はつか the twentieth (day of a month), twenty days  
 ◇ 二十\*歳 △はたち twenty years old
- 11 **百** ▶ひゃく  
 6  
 百 ひゃく one hundred  
 百円 ひゃくえん one hundred yen  
 ~百 ~ひゃく ~ hundred  
 三百六十五日 さんびやくろくじゅうごにち 365 days  
 八百屋 △やおや fruit and vegetable shop
- 12 **千** ▶せん  
 3 ▶ち  
 千 せん one thousand  
 千円 せんえん one thousand yen

- ~千 ~せん ~ thousand  
 ◇ 千\*島\*列\*島 ちしまれつとう the Kuril Islands
- 13 **万** ▶まん, ばん  
 3  
 一万 いちまん ten thousand  
 一万円 いちまんえん ten thousand yen  
 ◇ 万年\*筆 まんねんひつ fountain pen  
 万一 まんいち by any chance, if anything should happen  
 ◇ 万全の ばんぜんの thorough, all possible (means/etc.)
- 14 **円** ▶えん  
 4 ▶まる(い)  
 一万円 いちまんえん ten thousand yen  
 円 えん yen  
 円高 えんだか rise in the exchange rate of the yen  
 円安 えんやす fall in the exchange rate of the yen  
 ◇ 円い まるい circular cf. 丸い(まるい) round, circular
- 15 **人** ▶じん, にん  
 2 ▶ひと  
 アメリカ人 アメリカじん an American  
 中国人 ちゅうごくじん a Chinese  
 日本人 にほんじん a Japanese  
 外国人 がいこくじん foreigner

〈百から一万〉

百(ひゃく) 二百(にひゃく) 三百(さんびゃく) 四百(よんひゃく) 五百(ごひゃく) 六百(ろっぴゃく) 七百(ななひゃく) 八百(はっぴゃく) 九百(きゅうひゃく) 千(せん) 二千(にせん) 三千(さんぜん) 四千(よんせん) 五千(ごせん) 六千(ろくせん) 七千(ななせん) 八千(はっせん) 九千(きゅうせん) 一万(いちまん)

- 一人 △ひとり one person  
 二人 △ふたり two persons  
 三人 さんにん three persons  
 五、六人 ごろくにん five or six persons  
 人 ひと person  
 男の人 おとこのひと man  
 女の人 おんなのひと woman  
 人々 ひとびと people  
 大人 △おとな adult  
 ◇ \*仲人 △なこうど go-between, match-maker  
 ◇ \*素人 △しろウト amateur  
 ◇ \*玄人 △くろウト expert
- 16 **日** ▶にち, じつ  
 4 ▶ひ, か  
 日曜日 にちようび Sunday  
 その日 そのひ that day  
 日ざし ひざし sunlight  
 毎日 まいにち every day  
 日本 にほん, にっぽん Japan  
 休日 きゅうじつ day off, holiday  
 ◇ \*祝日 しゅくじつ national holiday  
 一日 △ついたち the first (day of a month)  
 二日 △ふつか the second (day of a month), two days  
 三日 みっか the third (day of a month), three days  
 ◇ \*昨日 さくじつ, △きのう yesterday  
 今日 △きょう today

- 明日 みょうにち, △あす, △あした tomorrow  
 17 **月** ▶げつ, がつ  
 4 ▶つき  
 月曜日 げつようび Monday  
 月 つき month, moon  
 月見 つきみ moon-viewing  
 三日月 みかづき crescent moon  
 一月 いちがつ January  
 一か月 いっかげつ one month  
 五月晴れ △さつきばれ fine weather in May  
 〓 五月雨 △さみだれ early summer rain
- 18 **火** ▶か,  
 4 ▶ひ, ほ  
 火曜日 かようび Tuesday  
 火 ひ fire, flame  
 火事 かじ fire, conflagration  
 ◇ 火\*星 かせい Mars  
 ◇ 火\*影 ほかげ light of a fire/flame
- 19 **水** ▶すい  
 4 ▶みず  
 水曜日 すいようび Wednesday  
 水 みず water  
 水道 すいどう waterworks, water service, tap water  
 ◇ 水\*星 すいせい Mercury  
 ◇ \*清水寺 きよみずでら Kiyomizu Temple (in Kyoto)

〈「々」の使い方〉

々, as in 人々, is a sign to repeat the preceding kanji.  
 ex. 木々(きぎ) 時々(ときどき) 方々(かたがた, ほうほう)

20 **木** ▶ぼく, もく  
4 ▷き, こ  
木曜日 もくようび Thursday  
木 き tree  
木々 きぎ trees  
大木 たいぼく big tree  
◇木\*星 もくせい Jupiter  
◇木\*綿 ^もめん cotton  
◇木立 こだち grove/thicket of trees

21 **金** ▶きん, こん  
8 ▷かね, かな  
金曜日 きんようび Friday  
金 きん gold  
金 かね money  
お金持ち おかねもち rich person  
◇金\*星 きんせい Venus  
◇金物屋 かなものや hardware store  
◇金\*堂 こんどう main hall of a temple, golden pavillion  
◇\*黄金 おうごん, こがね gold

22 **土** ▶ど, と  
3 ▷つち  
土曜日 とうようび Saturday  
土 つち soil, earth  
土地 とち land  
◇土\*星 どせい Saturn  
◇お土\*産 ^おみやげ souvenir

23 **曜** ▶よう  
18 日曜日 にちようび Sunday  
曜日 ようび day (of the week)

24 **年** ▶ねん  
6 ▷とし  
来年 らいねん next year  
去年 きよねん last year  
今年 ^ことし this year  
年 とし year, age  
二千年 にせんねん (the year) 2000, two thousand years  
三年生 さんねんせい third-year student  
年月 ねんげつ, としつき months and years, time  
年中 ねんじゅう the whole year, throughout the year  
生年月日 せいねんがっぴ date of birth  
年金 ねんきん pension

25 **時** ▶じ  
10 ▷とき  
一時 いちじ one o'clock  
時間 じかん time  
~時間 ~じかん ~ hour(s)  
時々 ときどき sometimes  
時 とき time  
時計 ^とけい clock, watch  
◇時雨 ^しぐれ rain shower in late autumn or early winter

26 **分** ▶ぶん, ふん, ぶ  
4 ▷わ(ける), わ(かれる), わ(かる), わ(かつ)  
~分 ~ふん ~ minute(s)  
十分な じゅうぶんな enough, sufficient  
水分 すいぶん moisture, water  
分かる わかる understand, realize, find out  
分ける わける share, divide

分かれる わかれる branch off from ~ cf. \*別れる(わかれる) part from, separate from a person  
五分五分 ごぶごぶ fifty-fifty  
◇分かつ わかつ share

27 **今** ▶こん, きん  
4 ▷いま  
今 いま now  
今週 こんしゅう this week  
今月 こんげつ this month  
今日 こんにち today, nowadays  
今日 ^きょう today  
今年 ^ことし this year  
今朝 ^けさ this morning  
⑧ 今上\*陛下 きんじょうへいか the reigning emperor

28 **午** ▶ご  
4 午前 ごぜん morning  
午後 ごご afternoon  
午後5時 ごごごじ five o'clock p.m.

29 **前** ▶ぜん  
9 ▷まえ  
前 まえ in front of, before  
名前 なまえ name  
人前で ひとまえで in public  
一人前 いちにんまえ grown-up, independent, full-fledged  
午前 ごぜん morning

30 **後** ▶ご, こう  
9 ▷う(しろ), あと, のち, おく(れる)  
午後 ごご afternoon

その後 そのご, そのあと after that  
前後 ぜんご front and behind, before and after, about  
明後日 みようごにち, ^あさって the day after tomorrow  
後ろ うしろ behind, back  
後で あとで later  
~(した)後 ~(した)あと after ~  
後ほど のちほど later  
後れる おくれる be behind (in one's work/schedule/etc.) cf. 遅れる (おくれる) be late (for)  
後続の こうぞくの following (vehicle/etc.)

31 **上** ▶じょう, しょう  
3 ▷うえ, うわ, かみ, あ(げる), あ(がる), のぼ(る), のぼ(せる), のぼ(す)  
上 うえ top; on, above  
上着 うわぎ coat, jacket  
上手な ^じょうずな skilled, good (tennis player/drawing/etc.)  
地上 ちじょう on the ground  
川上 かわかみ upper reaches of a river, upstream  
◇\*値上げ ねあげ price increase; cv. raise prices  
上げる あげる raise  
上がる あがる rise, go up  
上り電車 のぼりでんしゃ inbound train  
上る のぼる rise, go up (stairs) cf. \*登る(のぼる) go up, climb  
◇上回る うわまわる be more than, surpass  
◇上せる のぼせる have a rush of blood to the head, be crazy about (a man/woman)  
◇上す のぼす put on, put something on (top of)  
⑧ 上人 しょうにん saint

- 32 **下** ▶か、げ  
 3 ▶した、しも、もと、さ(げる), さ(がる), くだ(る), くだ(す), くだ(さる), お(ろす), お(りる)
- 地下鉄 ちかてつ subway  
 下 した bottom; under, beneath  
 下書き したがり rough copy, draft; cv. draft  
 ◇\*靴下 くつした sock  
 ◇\*下見 したみ preliminary visit  
 川下 かわしも lower reaches of a river, downstream  
 ~の下で ~のもとで under the supervision of ~  
 下水 げすい sewage, drainage  
 下車 げしゃ cv. get off (a train)  
 上下 じょうげ up and down, top and bottom; cv. go up and down  
 ◇\*値下げ ねさげ price reduction; cv. lower prices  
 下げる さげる bring down, lower  
 下ろす おろす put down cf. 降ろす (おろす) unload, drop off (a passenger)  
 下りる おりる go down cf. 降りる (おりる) get off (a train/etc.)  
 下り電車 くだりでんしゃ outbound train  
 下る くだる go down, fall  
 下さる くださる give (honorific)  
 見下す みくだす despise, look down on (in contempt)  
 下手な △へたな unskillful, poor (tennis player/drawing/etc.)
- 33 **中** ▶ちゅう  
 4 ▶なか
- 中 なか the inside; in the middle  
 中学校 ちゅうがっこう junior high school

- 中国 ちゅうごく China  
 中東 ちゅうとう the Middle East  
 中年の ちゅうねんの middle-aged  
 日中 につちゅう in the daytime  
 ◇日中\*関\*係 につちゅうかんけい Sino-Japanese relations  
 一日中 いちにちじゅう all day long  
 世界中 せかいじゅう throughout the world  
 ◇心中 しんじゅう double suicide; cv. commit suicide together  
 ◇中小\*企業 ちゅうしょうきぎょう small and medium-sized enterprises

- 34 **横** ▶おう  
 15 ▶よこ
- 横 よこ side, beside  
 横切る よこぎる cross  
 ◇横\*顔 よこがお profile  
 ◇横\*断 おうだん cv. cross, go across

- 35 **右** ▶う、ゆう  
 5 ▶みぎ
- 右 みぎ right  
 右手 みぎて right hand/arm  
 右足 みぎあし right foot/leg  
 ◇右\*翼 うよく the right wing, rightist  
 左右する さゆうする control, affect

- 36 **左** ▶さ  
 5 ▶ひだり
- 左 ひだり left  
 左手 ひだりて left hand/arm  
 左足 ひだりあし left foot/leg  
 左右する さゆうする control, affect  
 ◇左\*翼 さよく the left wing, leftist

②

- 37 **本** ▶ほん  
 5 ▶もと
- 本 ほん book  
 ~本 ~ほん counter for long objects  
 日本 にほん, にっぽん Japan  
 本心 ほんしん one's real intention, one's right mind  
 本来 ほんらい originally, from the first  
 ◇本\*当に ほんとうに truly, really  
 ◇本\*当の ほんとうの true, real  
 ◇本 もと the beginning, the origin

- 38 **机** ▶き  
 6 ▶つくえ
- 机 つくえ desk  
 ◇机上の\*空\*論 きじょうのくうろん arm-chair theory

- 39 **東** ▶とう  
 8 ▶ひがし
- 東 ひがし east  
 東ヨーロッパ ひがしヨーロッパ Eastern Europe  
 東アジア ひがしアジア East Asia  
 中東 ちゅうとう the Middle East  
 東京 とうきょう Tokyo  
 ◇東\*洋 とうよう the East  
 ◇\*関東 かんとう the Kanto region

- 40 **西** ▶せい、さい  
 6 ▶にし
- 西 にし west  
 西ヨーロッパ にしヨーロッパ Western Europe  
 西アジア にしアジア West Asia  
 東西南北 とうざいなんぼく north, south, east, and west

- ◇西\*洋 せいよう the West  
 ◇\*関西 かんさい the Kansai region
- 41 **南** ▶なん、な  
 9 ▶みなみ
- 南 みなみ south  
 南アメリカ みなみアメリカ South America  
 東南アジア とうなんアジア Southeast Asia  
 南下 なんか cv. go south  
 歴 南\*無\*妙\*法\*蓮\*華\*経 なむみょうほう れんげきょう chant of the Tendai and Nichiren sects of Buddhism, taken from the Lotus Sutra

- 42 **北** ▶ほく  
 5 ▶きた
- 北 きた north  
 北アメリカ きたアメリカ North America  
 北風 きたかぜ north wind  
 東北 とうほく the Tohoku region, (the) northeast  
 北海道 ほつかいどう Hokkaido  
 南北問題 なんぼくもんだい the North-South problem  
 ◇北方\*領土 ほっぽうりょうど the Northern Territories

- 43 **方** ▶ほう  
 4 ▶かた
- 方 ほう direction, way  
 ◇方\*向 ほうこう direction  
 方々 ほうぼう here and there, various places  
 食べ方 たべかた way of eating, table manners  
 あの方 あのかた the person over there (honorific)  
 行方 ゆくえ whereabouts

44 **白** ▶はく, びやく  
 5 ▷しろ, しろ, しろ(い)  
 白い しろい white  
 白 しろ white  
 真っ白(い/な/の) まっしろ(い/な/の)  
 pure white, as white as snow  
 白人 はくじん white person, Cauca-  
 sian  
 明白な めいはくな clear, obvious  
 ◇ 白夜 びやくや nights under the mid-  
 night sun  
 ◇ 白む しろむ grow light

45 **黒** ▶こく  
 11 ▷くろ, くろ(い)  
 黒い くろい black  
 黒 くろ black  
 白黒テレビ しろくろテレビ black-and-  
 white television  
 ◇ 黒\*字 くろじ surplus, black (as in  
 "be in the black")  
 黒\*赤\*字(あかじ) deficit, red  
 (as in "be in the red")  
 真っ黒な まっくろな pitch-black  
 黒人 こくじん black person

46 **赤** ▶せき, しゃく  
 7 ▷あか, あか(い), あか(ら  
 む), あか(らめる)  
 赤い あかい red  
 赤 あか red  
 赤らめる あからめる blush  
 真っ赤な まっあかな bright/deep red  
 赤道 せきどう the equator  
 ◇ 赤外\*線 せきがいせん infrared light  
 ◇ 赤十\*字 せきじゅうじ the Red Cross  
 ◇ 赤\*銅色 しゃくどういろ bronze(col-  
 ored)

47 **青** ▶せい, しょう  
 8 ▷あお, あお(い)  
 青い あおい blue  
 青 あお blue  
 青白い あおじろい pale  
 真っ青な まっあおな deep blue, pale

◇ 青春時\*代 せいしゅんじだい youth,  
 springtime of life

◇ 青少年 せいしょうねん juveniles,  
 young people

特\*緑青 ろくしょう copper/green rust,  
 patina

48 **先** ▶せん  
 6 ▷さき  
 先生 せんせい teacher, master  
 先週 せんしゅう last week  
 先々週 せんせんしゅう the week  
 before last  
 先月 せんげつ last month  
 先々月 せんせんげつ the month before  
 last  
 先日 せんじつ the other day  
 先に さきに previously, beforehand  
 先ほど さきほど a little while ago

49 **生** ▶せい, しょう  
 5 ▷い(きる), い(かす), い(け  
 る), う(まれる), う(む), お  
 (う), は(える), は(やす),  
 き, なま  
 先生 せんせい teacher, master  
 学生 がくせい student  
 ◇ 生\*徒 せいと pupil, student  
 ◇ 生\*活 せいかつ living, life  
 ◇ 生長 せいちょう growth (of a  
 plant)  
 一生 いっしょう one's (whole) life

◇ \*誕生日 たんじょうび birthday  
 生まれる うまれる be born  
 生む うむ yield, produce cf. \*産む  
 (うむ) bear  
 生きる いきる live  
 生き生きした いきいきした lively,  
 fresh  
 生かす いかす make the most of,  
 make the best use of  
 生け花 いけばな the art of flower  
 arrangement  
 生ビール なまビール draft beer  
 ◇ 生\*野菜 なまやさい fresh vegetables  
 生える はえる grow, come out  
 ◇ \*芝生 しばふ lawn, plot of grass  
 ◇ 生地 きじ cloth  
 ◇ 生\*糸 きいと raw silk  
 ◇ 生い立ち おいたち one's background,  
 one's personal history, one's  
 origin

50 **学** ▶がく  
 8 ▷まな(ぶ)  
 学校 がっこう school  
 学生 がくせい student  
 大学 だいがく university, college  
 学長 がくちょう president (of a uni-  
 versity), provost  
 ~学部 ~がくぶ department of ~,  
 school of ~  
 入学 にゅうがく cv. enter a school  
 学ぶ まなぶ learn

51 **校** ▶こう  
 10  
 学校 がっこう school  
 小学校 しょうがっこう elementary  
 school  
 中学校 ちゅうがっこう junior high  
 school

高校 こうこう high school  
 校長 こうちょう principal, school-  
 master

52 **家** ▶か, け  
 10 ▷いえ, や  
 家 いえ, うち house, home  
 家族 かぞく family  
 ◇ 家\*庭 かてい family, home  
 家事 かじ housework, housekeeping  
 家内 かない my wife  
 国家 こっか state, nation  
 作家 さっか novelist, author  
 ロックフェラー家 ロックフェラーけ  
 the Rockefeller family  
 大家さん おおやさん landlord, owner of  
 a rented house/apartment

53 **部** ▶ぶ  
 11  
 部屋 へや room  
 部長 ぶちょう department head  
 人事部 じんじぶ personnel depart-  
 ment  
 部下 ぶか subordinate, one's men  
 ◇ 本部 ほんぶ headquarters, head  
 office  
 外部の がいぶの outside, external  
 内部の ないぶの inside, internal  
 全部 ぜんぶ all  
 一部 いちぶ a portion, a part of  
 部分 ぶぶん one portion, one part  
 大部分 だいぶぶん most of ~, the  
 bulk of ~

54 **屋** ▶おく  
9 ▷や  
本屋 ほんや bookstore  
花屋 はなや flower shop  
八百屋 <sup>△</sup>やおや fruit and vegetable shop  
部屋 <sup>△</sup>へや room  
小屋 こや hut, shed  
◇ 屋\*根 やね roof  
屋上 おくじょう housetop, roof  
屋内プール おくないプール indoor (swimming) pool  
屋外 おくがい outdoor, open-air  
◇ 家屋 かおく houses  
**母屋** <sup>△</sup>おもや main building/house

55 **店** ▶てん  
8 ▷みせ  
店 みせ store, shop  
店長 てんちょう store manager  
本店 ほんでん the main office/store  
◇ \*支店 してん branch office/store  
◇ \*支店長 してんちょう branch manager  
夜店 よみせ night stall/stand  
◇ 店屋 みせや shops and stores

56 **駅** ▶えき  
14  
駅 えき station  
駅前 えきまえ in front of the station  
東京駅 とうきょうえき Tokyo Station  
駅長 えきちょう stationmaster

57 **銀** ▶ぎん  
14  
銀行 ぎんこう bank

日本銀行 にほんぎんこう the Bank of Japan cf. abbr. 日銀(にちぎん)  
銀 ぎん silver  
水銀 すいぎん mercury  
銀色 ぎんいろ silver, silvery

58 **行** ▶こう, ぎょう, あん  
6 ▷い(く), ゆ(く), おこな(う)  
銀行 ぎんこう bank  
旅行 りょこう trip; *cv.* make a trip, travel  
行動 こうどう *cv.* act, behave, conduct  
行く いく, ゆく go  
行方 <sup>△</sup>ゆくえ whereabouts  
行う おこなう do, carry out, hold cf. 行われる(おこなわれる) be carried out, be held  
◇ 行い おこない act, action, behavior  
行事 ぎょうじ event  
◇ 行\*政 ぎょうせい administration  
行 ぎょう line (in a text)  
~行目 ~ぎょうめ line (one/two/etc.)  
**行\*脚** あんぎや pilgrimage; *cv.* make a pilgrimage

59 **会** ▶かい, え  
6 ▷あ(う)  
会社 かいしゃ company  
社会 しゃかい society  
会話 かいわ conversation  
国会 こっかい the Diet  
学会 がっかい academic conference  
大会 たいかい convention, general meeting, tournament, rally  
会う あう meet  
◇ 会\*釈 えしゃく *cv.* bow slightly  
◇ 会\*得 えとく *cv.* understand (the meaning of), learn how to do

60 **社** ▶しゃ  
7 ▷やしろ  
会社 かいしゃ company  
社会 しゃかい society  
社長 しゃちょう company president  
社\*員 しゃいん company employee  
本社 ほんしゃ headquarters, main office  
支社 ししゃ branch (office)  
**社** やしろ Shinto shrine

61 **電** ▶でん  
13  
電車 でんしゃ train  
電話 でんわ telephone  
電気 でんき electricity  
発電 はつでん (electric) power generation; *cv.* generate electricity  
電子 でんし electron  
◇ 電\*池 でんち battery

62 **車** ▶しゃ  
7 ▷くるま  
電車 でんしゃ train  
自転車 じてんしゃ bicycle  
車 くるま car  
**山車** <sup>△</sup>だし float, festival car

63 **自** ▶じ, し  
6 ▷みずか(ら)  
自動車 じどうしゃ car  
自転車 じてんしゃ bicycle  
自分 じぶん self, oneself, I  
自分\*で じぶん\*で by oneself, personally

◇ 自\*由 じゆう freedom, liberty  
◇ 自\*然 しぜん nature  
◇ 自\*ら みずから (for) oneself, in person

64 **動** ▶どう  
11 ▷うご(く), うご(かす)  
自動車 じどうしゃ car  
自動 じどう automatic  
動く うごく move  
動物 どうぶつ animal cf. \*植物(しょくぶつ) plants  
行動 こうどう *cv.* act, behave, conduct

65 **転** ▶てん  
11 ▷ころ(がる), ころ(げる), ころ(がす), ころ(ぶ)  
自転車 じてんしゃ bicycle  
運転 うんでん *cv.* drive, work, operate  
転ぶ ころぶ tumble, fall down  
転がす ころがす roll (a stone/tire/etc.)  
転がる ころがる roll (over), tumble  
転々とする てんでんとする go rolling, wander (from one place/job to another)

66 **道** ▶どう, とう  
12 ▷みち  
道 みち road  
水道 すいどう waterworks, water service, tap water  
国道 こくどう national road  
◇ 道\*路 どうろ road  
北\*海道 ほっかいどう Hokkaido



茶道 さどう, ちゃどう the art of the tea ceremony cf. 華道(かどう) the art of flower arrangement, 剣道(けんどう) *kendō*, swordsmanship, 柔道(じゅうどう) judo

◇\*神道 しんとう Shintoism

67 **男** ▶だん, なん  
7 ▶おとこ  
男の人 おとこのひと man  
男 おとこ man  
山男 やまおとこ mountaineer, alpinist, woodsman  
◇\*男\*性 だんせい male, man  
長男 ちょうなん the eldest son

68 **女** ▶じょ, によ, によう  
3 ▶おんな, め  
女の女 おんなのひと woman  
女 おんな woman  
◇\*女\*性 じょせい female, woman  
長女 ちょうじょ the eldest daughter  
◇\*女\*房 にようぼう my wife  
◇\*老若男女 ろうじゃくなんによ, ろうにやくなんによ men and women of all ages

◇\*女人 によにん woman  
◇\*女神 めがみ goddess  
歴\*乙女 おとめ maiden, (young) girl, virgin  
◇\*海女 あま woman diver (for pearls/oysters/etc.)

69 **子** ▶し, す  
3 ▶こ  
子ども こども child, son/daughter cf. *Kodomo* is normally written as こども-or 子供.  
男の子 おとこのこ boy

女の子 おんなのこ girl

◇\*迷子 △まいご lost child

◇\*息子 △むすこ son

帰国子女 きこくしじょ children who have returned to Japan after living abroad for some time

◇\*男子社\*員 だんししゃいん male employee (of a company)

◇\*女子社\*員 じょししゃいん female employee

◇\*扇子 せんす folding fan

70 **主** ▶しゅ, す  
5 ▶ぬし, おも  
主人 しゅじん master, proprietor, my husband  
主語 しゅご subject cf. \*述語(じゆつご) predicate  
主題 しゅだい subject, theme  
◇\*主\*観\*的 な しゅかんできな subjective 客\*観\*的 な(きやつかんできな) objective  
主な おもな main  
持ち主 もちぬし owner  
地主 じぬし landlord, landowner  
◇\*坊主 ぼうず Buddhist priest, shaven head, boy

71 **奥** ▶おう  
12 ▶おく  
奥さん おくさん (your/his) wife  
奥 おく inside, inner part  
山奥 やまおく deep in the mountains  
奥行き おくゆき depth  
◇\*奥\*義 おうぎ secrets

72 **私** ▶し  
7 ▶わたくし  
私 わたくし, わたし I, me  
私立大学 しりつだいがく private university/college cf. 国立大学(こくりつだいがく) national university/college, 公立高校(こうりつこうこう) public high school

73 **父** ▶ふ  
4 ▶ちち  
父 ちち father  
お父さん おとうさん father (polite)  
父母 ふぼ father and mother

74 **母** ▶ぼ  
5 ▶はは  
母 はは mother  
お母さん おかあさん mother (polite)  
母国語 ぼこくご mother tongue  
◇\*乳母 うば wet nurse  
歴\*母屋 おもや main building/house

75 **兄** ▶けい, きょう  
5 ▶あに  
兄 あに elder brother  
お兄さん おにいさん elder brother (polite)  
兄弟 きょうだい brother(s) and sister(s)  
父兄 ふけい parents

76 **弟** ▶てい, だい, で  
7 ▶おとうと  
弟 おとうと younger brother  
兄弟 きょうだい brother(s) and sister(s)  
◇\*子弟 してい children  
◇\*弟子 でし disciple

77 **姉** ▶し  
8 ▶あね  
姉 あね elder sister  
お姉さん おねえさん elder sister (polite)  
姉妹 しまい sister

78 **妹** ▶まい  
8 ▶いもうと  
妹 いもうと younger sister  
姉妹 しまい sisters  
◇\*姉妹\*都\*市 しまいとし sister city

79 **友** ▶ゆう  
4 ▶とも  
友だち ともだち friend cf. *Tomodachi* is normally written as 友達.  
友人 ゆうじん friend (more formal than 友だち)  
◇\*友好\*関\*係 ゆうこうかんけい friendly relations

80 **何** ▶か  
7 ▶なに, なん  
何 なに what  
何時 なんじ what time cf. 何人, 何回, 何日, etc.  
何でも なんでも whatever  
何で なんで why (used in casual speech)  
何とか なんとか one way or another, somehow  
◇\*幾何学 きかがく geometry

81 **誰** ▶だれ  
15  
cf. 誰 is not a *Jōyō Kanji*, but it has been included in this text.  
誰 だれ who

82 **名** ▶めい, みよう  
▷な  
名前 なまえ name  
人名 じんめい personal name  
地名 ちめい place name  
名人 めいじん master, expert  
◇\*仮名 ^かな kana, Japanese syllabary  
◇名残 ^なごり traces, remains  
〔歴〕大名 だいまよう daimyō, feudal lord

83 **高** ▶こう  
▷たか(い), たか, たか(まる), たか(める)  
高い たかい high, expensive  
円高 えんだか rise in the exchange rate of the yen  
売上高 うりあげだか sales, turnover  
高校 こうこう high school  
◇高気\*圧 こうきあつ high (atmospheric) pressure  
高まる たかまる rise, be raised

84 **安** ▶あん  
▷やす(い)  
安い やすい cheap, inexpensive  
ドル安 ドルやす fall in the exchange rate of the dollar  
安心 あんしん cv. feel relieved, stop worrying, feel at ease  
〔心〕心配(しんぱい) cv. be worried, be anxious  
安全 あんぜん safety  
◇\*不安 ふあん anxiety

85 **新** ▶しん  
▷あた(ら)しい, あら(た), にい  
新しい あたらしい new

新聞 しんぶん newspaper  
新車 しんしゃ new car cf. 中古車(ちゅうこしゃ) used car  
新入生 しんにゆうせい new student  
◇新入社\*員 しんにゆうしゃいん new em. ployee  
新たな あらたな new  
〔歴〕新\*妻 にいづま newly married wife

86 **古** ▶こ  
▷ふる(い), ふる(す)  
古い ふるい old  
古本 ふるほん used book  
使い古す つかいふるす wear out (by use)  
中古車 ちゅうこしゃ used car  
◇古\*典文学 こてんぶんがく classical literature  
◇古文 こぶん ancient writings, classics  
◇古今東西 ここんとうざい all ages and countries

87 **大** ▶だい, たい  
▷おお, おお(きい), おお(いに)  
大きい おおきい big, large  
◇大水 おおみず flood cf. \*洪水(こうずい) flood  
◇大いに おおいに very  
大学 だいがく university, college  
大小 だいしょう large and small, size  
◇大\*丈夫 だいじょうぶ all right, secure, safe  
◇大\*豆 だいず soybean  
大国 たいこく big/powerful nation  
大金 たいきん large amount of money  
大した たいした great, serious, important, considerable (as in 大した問題ではない)

大して たいして not very ~, not so much ~  
大人 ^おとな adult  
〔歴〕大\*和朝\*廷 ^やまとちやうてい Yamato Chōtei, the ancient Japanese Imperial Court  
〔歴〕大\*和\*絵 ^やまとえ Yamato-e painting

88 **小** ▶しょう  
▷ちい(さい), こ, お  
小さい ちいさい small, little  
小学校 しょうがっこう elementary school  
大小 だいしょう large and small, size  
小人 しょうにん children (used in bus fares/etc.)  
小人 しょうじん insignificant person, small-minded person  
小人 こびと dwarf  
◇小\*指 こゆび the little finger, the little toe  
◇小\*鳥 ことり little bird  
小切手 こぎって check  
小川 おがわ (small) stream  
◇小\*豆 ^あずき adzuki bean

89 **長** ▶ちやう  
▷なが(い)  
長い\* ながい long  
社長 しゃちやう company president  
部長 ぶちやう department head  
長時間 ちやうじかん for a long time  
長所 ちやうしょ strong point, merit  
〔短〕短所(たんしょ) weak point, shortcoming  
長年 ながねん for a long time

90 **短** ▶たん  
▷みじか(い)  
短い みじかい short  
短気な たんきな quick-tempered  
短所 たんしょ weak point, shortcoming  
長短 ちやうたん strong points and weak points  
◇短\*期大学 たんきだいがく junior college cf. abbr. 短大(たんだい)  
◇短\*期の たんきの short-term

91 **朝** ▶ちやう  
▷あさ  
朝 あさ morning  
朝ごはん あさごはん breakfast  
毎朝 まいあさ every morning  
朝日新聞 あさひしんぶん Asahi Shimbun (a newspaper)  
朝食 ちやうしょく breakfast  
今朝 ^けさ this morning

92 **昼** ▶ちゆう  
▷ひる  
昼 ひる daytime, noon, midday  
昼ごはん ひるごはん lunch  
昼休み ひるやすみ lunch break  
昼間 ひるま daytime  
昼食 ちゆうしょく lunch

93 **夜** ▶や  
▷よ, よる  
夜 よる night  
夜明け よあけ dawn, daybreak  
夜中 よなか in the night  
今夜 こんや tonight  
夜食 やしょく midnight snack

- ◇ 夜行\*列車 やこうれっしゃ overnight train
- ◇ \*昨夜 さくや、<sup>▲</sup>ゆうべ last evening, last night
- 94 **晩** ▶ばん
- 12 晩 ばん evening, night
- 晩ごはん ばんごはん dinner, supper
- 今晚 こんばん tonight
- 毎晩 まいばん every night
- 一晚 ひとばん one night
- 一晚中 ひとばんじゅう all night (long)
- ◇ 晩年 ばんねん late in life, one's later years
- 95 **夕** ▶せき
- 3 ▶ゆう
- 夕方 ゆうがた evening
- 夕日 ゆうひ evening/setting sun
- ◇ タベ ゆうべ evening
- ◇ セタ <sup>▲</sup>たなばた the Festival of the Weaver, the Star Festival
- ◇ 一朝一夕 いっちょういっせき in a day, in a short time
- 96 **春** ▶しゅん
- 9 ▶はる
- 春 はる spring
- 春休み はるやすみ spring vacation
- 春分の日 しゅんぶんの日 Vernal Equinox Day
- ◇ 立春 りっしゅん the first day of spring (in the lunar calendar)
- ◇ 青春時代 せいしゅんじだい youth, the springtime of life
- 売春 ばいしゅん cv. prostitute
- ◇ 春画 しゅんが pornographic picture

- 97 **夏** ▶か、げ
- 10 ▶なつ
- 夏 なつ summer
- 夏休み なつやすみ summer vacation
- ◇ 春夏秋冬 しゅんかしゅうとう the four seasons
- ◇ 夏\*至 げし the summer solstice
- 98 **秋** ▶しゅう
- 9 ▶あき
- 秋 あき autumn, fall
- 秋風 あきかぜ autumn breeze
- 秋分の日 しゅうぶんの日 Autumnal Equinox Day
- 99 **冬** ▶とう
- 5 ▶ふゆ
- 冬 ふゆ winter
- 冬休み ふゆやすみ winter vacation
- ◇ 冬\*空 ふゆぞら winter sky, wintry weather
- ◇ 冬\*眠 とうみん cv. hibernate
- 100 **山** ▶さん
- 3 ▶やま
- 山 やま mountain
- 入山 にゅうざん cv. begin to climb a mountain
- 下山 げざん cv. climb down a mountain
- 火山 かざん volcano
- ◇ 山水画 さんすいが\* (Chinese-style) landscape paintings
- 歴 山車 <sup>▲</sup>だし float, festival car
- ◇ \*築山 <sup>▲</sup>つきやま small artificial hill (in a landscape garden)

- 101 **川** ▶せん
- 3 ▶かわ
- 川 かわ river
- ~川 ~がわ ~ River
- 川上 かわかみ upper reaches of a river, upstream
- 川下 かわしも lower reaches of a river, downstream
- 小川 おがわ (small) stream
- ◇ 川原 <sup>▲</sup>かわら dry riverbed
- ◇ \*河川 かせん rivers
- 歴 川\*柳 せんりゅう *senryū*, short humorous verse
- 102 **石** ▶せき、しゃく、こく
- 5 ▶いし
- 石 いし stone
- 小石 こいし small stone
- 石田 いしだ (surname)
- 石けん せっけん soap cf. 石けん can be written as 石鹼, but 鹼 is not a *Jōyō Kanji*.
- ◇ \*宝石 ほうせき jewel, precious stone
- ◇ \*磁石 じしゃく magnet, compass
- 歴 ~石 ~こく *koku* (unit of volume, approx. 180l)
- 103 **田** ▶でん
- 5 ▶た
- 山田 やまだ (surname)
- 田中 たなか (surname)
- 田 た rice field
- 水田 すいでん paddy field, (rice) paddy
- ◇ \*油田 ゆでん oil field
- ◇ 田\*舎 <sup>▲</sup>いなか the country, countryside, one's hometown

- 104 **多** ▶た
- 6 ▶おおい
- 多い おおい abundant, plenty
- 多少 たしょう to a certain extent, somewhat; quantity, amount
- ◇ 多\*数の たすうの many, a lot of
- 105 **少** ▶しょう
- 4 ▶すく(ない), すこ(し)
- 少ない すくない few
- 少し すこし a little, a few
- 少年 しょうねん boy
- 少女 しょうじょ girl
- 少々 しょうしょう a little, a bit
- ◇ 少\*数の しょうすうの a little, a few
- ◇ \*減少 げんしょう cv. reduce
- 106 **明** ▶めい、みょう
- 8 ▶あ(かり)、あか(るい)、あか(るむ)、あか(らむ)、あき(らか)、あ(ける)、あ(く)、あ(くる)、あ(かす)
- 明るい あかるい bright, light, cheerful
- ◇ 明るむ あかるむ become light
- 明らかな あきらかな clear, obvious
- 明白な めいはくな clear, obvious
- 説明 せつめい cv. explain
- ◇ \*証明 しょうめい cv. prove, certify; proof, evidence
- 明日 みょうにち、<sup>▲</sup>あす、<sup>▲</sup>あした tomorrow
- 夜が明ける よがあける day breaks
- 夜明け よあけ dawn, daybreak
- 明け方 あけがた dawn, daybreak

明るる日 あくるひ the next day  
 明かり あかり light  
 ◇ 明かす あかす stay up all night, reveal (one's identity/intentions)

107 **暗** ▶ あん  
 13 ▶ くら(い)  
 暗い くらい dark, gloomy  
 暗室 あんしつ (photo) darkroom  
 明暗 めいあん light and shade  
 ◇ 暗\*示 あんじ *cv.* hint, suggest

108 **低** ▶ てい  
 7 ▶ ひく(い), ひく(まる), ひく(める)  
 低い ひくい low, short  
 高低 こうてい rise and fall, pitch, undulations  
 ◇ 低気\*圧 ていきあつ low (atmospheric) pressure  
 ◇ 低める ひくめる lower

109 **近** ▶ きん  
 7 ▶ ちか(い)  
 近い ちかい near  
 近道 ちかみち shortcut  
 近づく ちかづく approach, come near  
 近々 ちかちか shortly, before long  
 近所 きんじよ neighborhood  
 近日中に きんじつちゆうに soon, one of these days  
 ◇ 近\*代\*化 きんだいか modernization

110 **遠** ▶ えん, おん  
 13 ▶ とお(い)  
 遠い とおい far  
 ◇ \*永遠の えいえんの eternal  
 ◇ 遠足 えんそく (a day) excursion, (school) trip

◇ 遠心力 えんしんりょく centrifugal force  
 ◇ 遠近\*法 えんきんほう perspective drawing  
 (特)\*久遠の くおんの eternal

111 **強** ▶ きょう, ごう  
 11 ▶ つよ(い), つよ(まる), つよ(める), し(いる)  
 強い つよい strong  
 強まる つよまる become strong  
 強み つよみ strong point  
 勉強 べんきょう *cv.* study  
 強力な きょうりょくな strong, powerful  
 ◇ 強\*制 きょうせい *cv.* compel, force  
 強引な ごういんな forcible, overbearing  
 ◇ 強いる しいる compel, force

112 **弱** ▶ じゃく  
 10 ▶ よわ(い), よわ(る), よわ(まる), よわ(める)  
 弱い よわい weak  
 弱まる よわまる become weak  
 ◇ 弱\*点 じゃくてん weak point  
 ◇ 弱\*肉強食 じゃくにくきょうしょく (a world where) the weak are victims of the strong

113 **広** ▶ こう  
 5 ▶ ひろ(い), ひろ(まる), ひろ(める), ひろ(がる), ひろ(げる)  
 広い ひろい wide, broad, large  
 広場 ひろば plaza, (public) square, open space  
 広まる ひろまる *vi.* spread, be diffused, become popular  
 広がる ひろがる *vi.* spread, extend, stretch

広める ひろめる *vt.* spread, diffuse, disseminate, make something popular  
 広げる ひろげる *vt.* widen, unfold, unroll, spread, extend, expand  
 広々とした ひろびろとした wide, spacious  
 広大な こうだいな vast

114 **悪** ▶あく, お  
 11 ▶ わる(い)  
 悪い わるい bad, wrong, evil, harmful  
 悪口を言う わるくち/わるぐちをいう speak ill of  
 悪人 あくにな wicked/bad person  
 悪意 あくい ill will, malice  
 ◇ 悪\*化 あつか *cv. vi.* worsen  
 ◇ \*憎悪 ぞうお hatred; *cv.* hate  
 ◇ \*嫌悪\*感 けんおかん hatred, disgust

115 **重** ▶ じゅう, ちょう  
 9 ▶ え, おも(い), かさ(ねる), かさ(なる)  
 重い おもい heavy, weighty, serious (illness/injury)  
 体重 たいじゅう body weight  
 重力 じゅうりょく gravity  
 重大な じゅうだいな serious, important, grave  
 ◇ 重\*工業 じゅうこうぎょう heavy industry  
 ◇ 重\*点 じゅうてん important point, priority, emphasis  
 ◇ 重\*役 じゅうやく company director  
 ◇ 重体 じゅうたい seriously injured/ill, in a critical/serious condition  
 ◇ \*貴重な きちょうな precious, valuable  
 ◇ \*慎重な しんちょうな prudent, careful, cautious

◇ 重\*複 ちょうふく *cv.* be repeated/duplicated, overlap  
 ◇ 二重\*否定 にじゅうひてい double negative  
 重ねる かさねる pile up, repeat  
 ◇ 八重\*桜 やえぎくら double-flowered cherry tree

116 **軽** ▶ けい  
 12 ▶ かる(い), かる(やか)  
 軽い かるい light, slight (illness/injury)  
 手軽な てがるな easy, simple  
 気軽に きがるに easily, without reserve  
 ◇ 軽やかに かるやかに joyously, merrily  
 軽食 けいしょく light meal  
 軽自動車 けいじどうしゃ compact car  
 ◇ 軽\*工業 けいこうぎょう light industry  
 ◇ 軽\*率な けいそつな careless, thoughtless, rash, hasty

117 **早** ▶ そう, さつ  
 6 ▶ はや(い), はや(める), はや(まる)  
 早い はやい early  
 早める はやめる move (the date) forward  
 ◇ \*素早い すばやい quick, agile, nimble  
 早朝 そうちよう early in the morning  
 ◇ 早春 そうしゆん early spring  
 ◇ 早\*速 さつそく immediately, right away  
 ◇ 早急に さつきゆうに immediately

118 **遅** ▶ ち  
 12 ▶ おく(れる), おく(らす), おそ(い)  
 遅い おそい late, slow

遅れる おくれる be late, be overdue, behind the times  
遅らす おくらす delay, put off  
◇遅\*刻 ちこく *cv.* be late

119 **暑** ▶しよ  
12 ▶あつ(い)  
暑い あつい hot  
残暑 ざんしよ late summer heat  
◇暑中見\*舞い しょちゆうみまい midsummer greeting card  
◇\*避暑地 ひしよち summer retreat

120 **寒** ▶かん  
12 ▶さむ(い)  
寒い さむい cold  
寒気 さむけ chill, (have) the shivers  
◇寒気 かんき the cold, coldness  
◇寒\*村 かんそん lonely/impooverished village  
◇寒\*天 かんてん agar  
◇\*厳寒の げんかんの severely cold, coldest

121 **深** ▶しん  
11 ▶ふか(い), ふか(める), ふか(まる)  
深い ふかい deep, thick  
深める ふかめる deepen, promote (better understanding/etc.)  
深まる ふかまる get deeper, deepen  
◇深夜\*放送 しんやほうそう late-night/all-night broadcasting  
◇水深 すいしん water depth

122 **浅** ▶せん  
9 ▶あさ(い)  
浅い あさい shallow, slight  
◇浅\*薄な せんばくな shallow

123 **細** ▶さい  
11 ▶ほそ(い), ほそ(る), こま(か), こま(かい)  
細い ほそい thin, fine, slim, slender  
やせ細る やせほそる become thin, become emaciated  
細かい こまかい fine (line), detailed, trifling, small (change)  
細部 さいぶ details  
明細書 めいさいしよ detailed statement

〔歴〕細雪 ▲ささめゆき light snowfall

124 **太** ▶たい, た  
4 ▶ふと(い), ふと(る)  
太い ふとい thick, big  
太る ふとる grow fat  
◇太\*陽 たいよう the sun  
◇太\*郎 たろう (male given name)  
◇\*丸太 まるた log

〔歴〕太\*刀 ▲たち sword

125 **若** ▶じゃく, にやく  
8 ▶わか(い), も(しくは)  
若い わかい young  
若々しい わかわかしい youthful  
若者 わかも young person  
若手(の) わかて(の) young (actor/etc.)  
◇若人 わこうど young person  
◇若年\*労働者 じゃくねんろうどうしゃ young worker  
◇\*老若男女 ろうじゃくなんによ, ろうにやくなんによ men and women of all ages  
◇若しくは もしくは or, otherwise

126 **忙** ▶ぼう  
6 ▶いそが(しい)  
忙しい いそがしい busy  
多忙な たぼうな busy  
◇忙\*殺される ぼうさつされる be very busy (with work)

〔6〕

127 **寝** ▶しん  
13 ▶ね(る), ね(かす)  
寝る ねる fall asleep, go to bed, lie down  
昼寝 ひるね nap  
寝かす ねかす put (a child) to bed, lay down  
寝室 しんしつ bedroom  
◇寝\*台車 しんだいしゃ sleeping car

128 **起** ▶き  
10 ▶お(きる), お(こす), お(こる)  
起きる おきる get up, happen, occur  
早起きする はやおきる get up early  
起こす おこす wake up (a person), raise, sit up, bring about  
起こる おこる happen, occur  
起立 きりつ *cv.* stand up  
◇起\*源 きげん origin, beginning

129 **始** ▶し  
8 ▶はじ(まる), はじ(める)  
始まる はじまる begin, start, commence  
始まり はじまり beginning  
始める はじめる begin, start, commence  
始め はじめ outset, beginning  
開始 かいし *cv.* begin, start, commence

始発 しはつ the first train/bus of the day

130 **終** ▶しゆう  
11 ▶お(わる), お(える)

終わる おわる end, be completed  
終える おえる end, finish, complete  
◇終\*了 しゆうりよう *cv.* end  
終電 しゆうでん the last train of the day  
◇終\*点 しゆうてん terminal  
終日 しゆうじつ all day (long)  
始終 しじゆう all the time

131 **食** ▶しょく, じき  
9 ▶く(う), く(らう), た(べる)

食べる たべる eat  
食べ物 たべもの food  
食事 しょくじ meal  
朝食 ちようしょく breakfast  
昼食 ちゆうしょく lunch  
夕食 ゆうしょく dinner, supper  
食料 しょくりよう food, provisions  
食う くらう eat *cf.* *Kuu* can be written as 喰う, but 喰 is not a *Jōyō Kanji*.

◇\*断食 だんじき fast, fasting; *cv.* fast  
◇\*乞食 こじき beggar

132 **飲** ▶いん  
12 ▶の(む)

飲む のむ drink, take (medicine), swallow  
飲(み)物 のみもの drink, beverage  
飲み水 のみみず drinking water  
飲料水 いんりようすい drinking water  
飲食物 いんしょくてん restaurant

飲酒運転 いんしゅうてん drunken driving

133 来 ▶らい  
7 ▷く(る), きた(る), きた(す)

来る くる come

来月 らいげつ next month

来年 らいねん next year

来日 らいにち *cv.* come to Japan

本来 ほんらい originally, from the first

来る～日 きたる～にち/か this coming ~ (date)

◇ 来す きたす cause, bring about, lead to

134 帰 ▶き  
10 ▷かえ(る), かえ(す)

帰る かえる go back, return, leave (from work/etc.)

日帰り旅行 ひがえりりょこう day trip

帰国 きこく *cv.* return to one's country

135 乗 ▶じょう  
9 ▷の(る), の(せる)

乗る のる get on, ride, take (a bus/plane/etc.)

◇ 乗り物\*酔い のりものよい motion sickness, carsickness, seasickness

◇ 乗車\*券 じょうしゃけん train/bus ticket

〔歴〕 大乘\*仏教 だいじょうぶつぎょう Mahayana Buddhism

〔歴〕 小乗\*仏教 しょうじょうぶつぎょう Hinayana/Theravada Buddhism

136 降 ▶こう  
10 ▷お(りる), お(ろす), ふ(る)

降りる おりる get off (train/bus/etc.)

乗り降り のりおり getting on and off

降ろす おろす unload, drop off (a passenger)

降車口 こうしゃぐち exit on a train/bus

降る ふる fall, rain

◇ 降雨\*量 こううりょう (amount of) rainfall

◇ 下降 かこう *cv.* descend

137 作 ▶さく, さ  
7 ▷つく(る)

作る つくる make, produce

手作りの てづくりの handmade

作文 さくぶん composition

作家 さつか novelist *cf.* 筆者(ひっしや) writer, 著者(ちよしや) author

作者 さくしや writer

名作 めいさく masterpiece, fine piece (of art)

◇ 作\*品 さくひん (artistic/fictional/etc.) work

◇ 作物 さくもつ crop, agricultural product

動作 どうさ action, movement, motion

◇ 作\*法 さほう manners, form, etiquette

138 休 ▶きゅう  
6 ▷やす(む), やす(まる), やす(める)

休む やすむ rest, have a day off, be absent (from school/work)

夏休み なつやすみ summer vacation

お休み(なさい) おやすみ(なさい) Good night.

一休み ひとやすみ short break

休める やすめる rest, give a rest

休日 きゅうじつ holiday, day off

連休 れんきゅう consecutive holidays

◇ 週休二日\*制 しゅうきゅうふつかせい the five-day workweek system

139 見 ▶けん  
7 ▷み(る), み(える), み(せる)

見る みる look, watch, see

見上げる みあげる look up

見下ろす みおろす look down (from the roof/etc.)

見下す みくだす despise, look down on (in contempt)

見方 みかた point of view

見本 みほん sample

見える みえる (can) be seen, (can) see, be in sight, appear (honorific)

見せる みせる show

意見 いけん opinion, idea, suggestion

見学 けんがく *cv.* visit (a factory/etc.) to learn something

140 勉 ▶べん  
10

勉強 べんきょう *cv.* study

勉学 べんがく study

◇ 勤勉な きんべんな hardworking, industrious

141 住 ▶じゅう  
7 ▷す(む), す(まう)

住む すむ live

住所 じゅうしょ address

◇ 住\*民 じゅうみん inhabitants, residents

◇ 住\*宅 じゅうたく house, residence

◇ 住まい すまい house, dwelling

142 持 ▶じ  
9 ▷も(つ)

持つ もつ have, take, hold, carry

持ち上げる もちあげる lift (up), hold up, flatter, praise

気持ち きもち feeling, sensation, mood

◇ \*支持 しじ *cv.* support

143 知 ▶ち  
8 ▷し(る)

知る しる know, learn, notice, be acquainted

知人 ちじん acquaintance, friend

知事 ちじ (prefectural) governor

◇ 知\*識 ちしき knowledge, information

144 酒 ▶しゅ  
10 ▷さけ, さか

酒 さけ liquor, sake

酒屋 さかや liquor shop

◇ 酒場 さかば bar, pub

日本酒 にほんしゅ Japanese sake

飲酒運転 いんしゅうてん drunken driving

◇ お\*神酒 おみき sake offered to the gods

145 茶 ▶ちゃ, さ  
9

お茶 おちゃ tea, Japanese tea

◇ \*紅茶 こうちゃ black tea

◇ 茶\*碗 ちゃわん (rice) bowl, teacup

茶色 ちゃいろ brown

茶の間 ちゃのま living room

茶室 ちゃしつ tea-ceremony room/house

茶道 さどう, ちゃどう the art of the tea ceremony

146 地 ▶ち, じ  
6

地下鉄 ちかてつ subway, under-ground railway  
地下水 ちかすい ground water  
土地 とち land  
地名 ちめい place name  
地方 ちほう region, district, province, countryside

◇\*居心地がいい △いごちがいい comfortable/cozy (room), feel at home  
◇地\*震 じしん earthquake  
◇地\*面 じめん surface of the earth, land, ground  
◇意気地のない △いくじのない timid, cowardly

147 鉄 ▶てつ  
13

地下鉄 ちかてつ subway, under-ground railway  
私鉄 してつ private railway  
鉄道 てつどう railroad  
鉄 てつ iron

148 者 ▶しゃ  
8 ▶もの

学者 がくしゃ scholar  
医者 いしゃ doctor  
前者 ぜんしゃ the former  
後者 こうしゃ the latter  
◇\*第三者 だいさんしゃ third person, outsider  
若者 わかもの young person  
うちの者 うちのもの member of one's family/group cf. よその者 (よそのもの) outsider to one's family/group

149 所 ▶しょ  
8 ▶ところ

近所 きんじよ neighborhood  
住所 じゅうしょ address  
場所 ばしょ place  
研究所 けんきゅうじよ (research) laboratory, research institute  
所長 しょちょう head/chief/manager (of an office)

名所 めいしょ famous place/sight  
発電所 はつでんじよ electric power plant  
長所 ちょうしょ strong point, merit  
短所 たんじよ weak point, shortcoming  
◇所\*得 しょとく income  
◇\*台所 だいどころ kitchen

150 外 ▶がい, げ  
5 ▶そと, ほか, はず(す), はず(れる)

外国 がいこく foreign country  
外国人 がいこくじん foreigner  
外国語 がいこくご foreign language  
外来語 がいらいご loan word  
外出 がいしゅつ *cv.* go out

\*海外旅行 かいがいりょこう traveling abroad, overseas trip  
外 そと outside  
外の ほかの another cf. *Hokano* can be written as 他の, but the use of this character for *hoka* is not officially recognized in the *Jōyō Kanji*.  
外す はずす take off, remove, unfasten  
外れる はずれる come off/undone, miss (the target)  
◇外\*科 げか surgery

151 国 ▶こく  
8 ▶くに

外国 がいこく foreign country  
母国語 ぼこくご mother tongue  
大国 たいこく big/powerful nation  
小国 しょうこく small nation  
中国 ちゅうごく China  
◇\*韓国 かんこく the Republic of Korea, (South) Korea  
四国 しこく Shikoku  
国家 こっか nation  
国 くに country, nation

152 内 ▶ない, だい  
4 ▶うち

国内旅行 こくないりょこう travel within a country  
館内 かんない in the building  
◇\*構内 こうない in the station building  
家内 かない my wife  
内外 ないがい inside and outside  
◇内\*側 うちがわ inside  
◇\*境内 けいだい precinct (of a temple/shrine)

153 旅 ▶りよ  
10 ▶たび

旅行 りょこう trip, travel; *cv.* make a trip, travel  
旅館 りよかん Japanese-style inn  
旅 たび journey, trip, travel  
旅先 たびさき destination, place where one is staying while on a journey  
◇旅人 たびびと traveler

154 語 ▶ご  
14 ▶かた(る), かた(らう)

日本語 にほんご Japanese (language)  
英語 えいご English (language)  
中国語 ちゅうごくご Chinese (language)  
外国語 がいこくご foreign language  
語学 ごがく (foreign) language study  
言語 げんご language, speech  
国語 こくご (the Japanese) language (as a school subject)  
物語 ものがたり tale, story, narrative

◇語る かたる talk, chat, tell (a story)  
◇語り手 かたりて narrator, storyteller  
◇物語る ものがたる narrate, show (the fact that ~)

155 英 ▶えい  
8

英語 えいご English (language)  
英会話 えいかいわ English conversation  
英国 えいこく the United Kingdom  
◇大英\*帝国 だいえいていこく the British Empire  
◇英\*才教育 えいさいきょういく special education for the gifted

156 世 ▶せい, せ  
5 ▶よ

世界 せかい world  
世話 せわ care (as in "take care of")  
◇世\*代 せだい generation  
二世 にせい second generation (immigrant/etc.)  
中世 ちゅうせい the Middle Ages, the medieval period

この世 このよ this world, the present life  
あの世 あのよ the next world, the afterlife  
世の中 よのなか the world, life

157 9 界 ▶かい

世界 せかい world  
文学界 ぶんがくかい literary world  
◇\*政界 せいがい political world  
◇\*財界 ざいかい financial world  
◇\*限界 げんかい limit, bounds

158 10 倍 ▶ばい 53 cf. 部

倍 ばい double, twice, two times  
～倍 ～ばい ~fold, ~magnification

159 5 半 ▶はん

十二時半 じゅうにじはん twelve-thirty  
半年 はんとし a half year  
半分 はんぶん half  
前半 ぜんはん the first half  
後半 こうはん the second half  
大半 たいはん the greater part of, the larger portion of, the majority of, for the most part

◇ 三十\*代半ば さんじゅうだいなかば one's middle thirties

160 6 全 ▶ぜん

全部 ぜんぶ all  
日本全国 にほんぜんこく all over Japan, all parts of Japan  
cf. 世界\*各国(せいかいこく) many countries

◇ 全体主義 ぜんたいしゆぎ totalitarianism  
全く まったく quite, entirely, thoroughly, completely

◇ 全うする まつとうする accomplish, fulfill

161 12 間 ▶かん, けん

時間 じかん time  
年間 ねんかん yearly, a year  
夜間 やかん at night, night (school)  
間 あいだ interval, space, gap, distance  
日本間 にほんま Japanese-style room  
◇\*洋間 ようま Western-style room  
茶の間 ちやのま living room  
人間 にんげん human being, mankind  
◇ 世間 せけん the world, people

162 6 回 ▶かい, え

◇ なまわ(る), まわ(す)  
～回 ～かい ~time(s)  
前回 ぜんかい last time  
今回 こんかい this time  
\*次回 じかい next time  
回答 かいとう cv. reply, answer  
回る まわる turn (round), go (round)  
回り道 まわりみち detour, round-about way

(特) 回\*向 えこう cv. hold a memorial service

163 11 週 ▶しゅう

先週 せんしゅう last week  
今週 こんしゅう this week  
来週 らいしゅう next week  
～週間 ～しゅうかん ~week(s)  
◇ 週\*末 しゅうまつ weekend  
◇ 週休二日\*制 しゅうきゅうふつかせい the five-day workweek system

164 6 毎 ▶まい

毎日 まいにち every day  
毎週 まいしゅう every week  
毎月 まいつき every month  
毎年 まいとし, まいねん every year

165 7 体 ▶たい, てい

◇ からだ body  
体力 たいりよく physical strength  
◇ 体\*格 たいかく physique, build  
大体 だいたい on the whole, by and large, roughly, for the most part; main (points)  
一体 いったい What on earth (did you do/etc.)  
一体になる いったいになる become one with, be united  
世間体 せけんてい appearance  
◇ 体\*裁 ていさい appearance, form, style

166 16 頭 ▶とう, ず, と

◇ あたま, かしら  
頭 あたま head  
頭痛 ずつう headache

先頭 せんとう the forefront, the head, the lead, the top

◇ ～頭 ～とう (counter for big animals)  
◇ 東京\*音頭 とうきょうおんど Tokyo Ondo, Tokyo Dance Song  
◇ 頭文\*字 かしらもじ the first letter (of a word), initials

167 3 口 ▶こう, く

◇ くち mouth  
入(り)口 いりぐち entrance  
出口 でぐち exit  
早口で はやくちで (speak) fast  
◇ 火口 かこう (volcanic) crater  
◇ 口\*述\*試\*験 こうじゆつしけん oral examination  
◇ \*異口同\*音に いくどうおんに with one voice, with one accord

168 5 目 ▶もく, ぼく

◇ め, ま  
目 め eye  
お目にかかる おめにかかる see (honorific)  
目安 めやす standard, yardstick, criterion  
目上の人 めうえのひと one's superior, one's senior  
目下の人 めしたのひと one's inferior, one's junior  
目前 もくぜん before one's eye, immediate, impending  
◇ 目\*的 もくてき purpose  
◇ 目\*標 もくひょう goal, objective  
◇ \*面目 めんぼく face, honor, reputation  
◇ 目\*の\*当\*たりに まのあたりに before one's eyes



- 169 **耳** ▶じ  
▷みみ  
耳 みみ ear  
早耳 はやみみ sharp-eared  
◇ 耳\*鼻\*科 じびか otolaryngology
- 170 **手** ▶しゆ  
▷て, た  
手 て hand  
切手 きって (postage) stamp  
手前 てまえ this side  
手間 てま time, labor, effort  
手伝う △てつだう help, assist  
上手な △じょうずな skilled, good (tennis player/drawing/etc.)  
下手な △へたな unskillful, poor (tennis player/drawing/etc.)  
◇ \*選手 せんしゆ athlete, player  
◇ 手\*綱 たづな reins
- 171 **足** ▶そく  
▷あし, た(りる), た(る), た(す)  
足 あし foot, leg, paw  
～足 ～そく ～ pair(s) of (shoes/socks/etc.)  
◇ \*不足 ふそく shortage, insufficiency; *cv. vi.* lack, be short of  
◇ 水\*不足 みずぶそく water shortage  
足りる たりる be enough, be sufficient  
足す たす add, supply  
◇ 足\*袋 △たび Japanese-style socks
- 172 **心** ▶しん  
▷こころ  
心 こころ mind, heart, spirit  
本心 ほんしん one's real intention/mind

- 中心 ちゆうしん center, middle  
◇ \*関心 かんしん concern, interest  
◇ \*感心 かんしん *cv.* admire, be very impressed  
◇ \*感心な かんしんな admirable  
◇ 心中 しんじゆう double suicide; *cv.* commit suicide together  
◇ \*居心地がいい △いごちがいい comfortable/cozy (room), feel at home

- 173 **力** ▶りよく, りき  
▷ちから  
力 ちから power, force, (physical) strength  
力仕事 ちからごと physical labor, job that requires muscle power  
力強い ちからづよい powerful, mighty, strong  
学力 がくりよく academic ability  
体力 たいりよく (physical) strength  
全力で ぜんりよくで with all one's might, to the best of one's ability  
◇ \*能力 のうりよく ability, capacity  
◇ \*努力 どりよく effort; *cv.* make efforts  
◇ \*権力 けんりよく power, authority  
◇ \*原子力発電所 げんしりよくはつでんしよ nuclear power plant  
◇ \*馬力 ばりき horsepower, energy (to do work)  
◇ 力\*量 りきりよう ability

- 174 **立** ▶りつ, りゆう  
▷た(つ), た(てる)  
立つ たつ stand up  
立ち上がる たちあがる stand up, stand up and take action, rise (up)  
立ち止まる たちどまる stop, halt, pause

- 目立つ めだつ stand out, be conspicuous  
立場 たちば position, standpoint, situation  
夕立 ゆうだち sudden shower in the late afternoon  
立食パーティー りっしょくパーティー buffet-style dinner party  
国立大学 こくりつだいがく national university  
中立国 ちゅうりつこく neutral country  
◇ \*建立される こんりゆうされる be built

- 175 **座** ▶ざ  
▷すわ(る)  
座る すわる sit down  
座席 ざせき seat  
口座 こうざ bank account

- 176 **歩** ▶ほ, ぶ, ふ  
▷ある(く), あゆ(む)  
歩く あるく walk  
歩道 ほどう sidewalk  
歩行者 ほこうしゃ pedestrian  
～歩 ～ほ ～step(s)  
進歩 しんぽ *cv.* improve, advance; progress, advance, improvement  
◇ 歩合 おあい percentage, commission  
◇ 歩み あゆみ walking, history (of a company/school/etc.)  
特歩 ふ pawn (in Japanese chess)

- 177 **走** ▶そう  
▷はし(る)  
走る はしる run  
◇ 走者 そうしゃ runner  
◇ \*競走 きようそう *cv.* run in a race

- ◇ \*師走 △しわす December  
178 **話** ▶わ  
▷はな(す), はなし  
話す はなす talk, tell, speak  
話し手 はなして speaker  
話し中 はなしちゆう (the line is) busy  
話し合う はなしあう talk, discuss  
話し合い はなしあい talk, discussion  
立ち話 たちばなし stand chatting/talking  
電話 でんわ telephone  
会話 かいわ conversation

- 179 **聞** ▶ぶん, もん  
▷き(く), き(こえる)  
聞く きく hear, listen  
聞き手 ききて hearer, listener  
聞こえる きこえる (can) be heard, (can) hear  
新聞 しんぶん newspaper  
◇ 前\*代\*未聞の ぜんだいいみもの unheard-of, unprecedented

- 180 **読** ▶どく, とく, とう  
▷よ(む)  
読む よむ read  
読書 どくしょ *cv.* read books  
読者 どくしゃ reader  
◇ 読\*経 △どきよう *cv.* chant a sutra  
◇ \*句読点 くとうてん punctuation marks  
◇ 読本 とくほん reader (as in a textbook)

- 181 **書** ▶しょ  
▷か(く)  
書く かく write  
書き手 かきて writer

書き取り かきとり dictation, kanji quiz  
 前書き まえがき preface  
 読書 どくしょ *cv.* read books  
 書名 しょめい title (of a book)  
 書店 しょてん bookstore  
 書道 しょどう calligraphy  
 ◇書物 しょもつ books

182 借 ▶しゃく  
 10 ▷か(りる)

借りる かりる borrow, rent  
 借り かり debt  
 借金 しゃっきん debt, loan; *cv.* borrow money  
 借家 しゃくや rented house  
 ◇貸借 たいしゃく *cv.* lend and borrow; debt and credit

183 貸 ▶たい  
 12 ▷か(す)

貸す かす lend, loan  
 貸家 かしや house for rent  
 貸間 かしま room for rent  
 貸し かし debt (as in "I am in his debt.")  
 貸(し)出し かしだし lending, loan  
 ◇貸借 たいしゃく *cv.* lend and borrow; debt and credit

184 返 ▶へん  
 7 ▷かえ(す), かえ(る)

返す かえす return, give something back  
 送り返す おくりかえす send back, return  
 返事 へんじ *cv.* answer, reply  
 ◇返\*却 へんきやく *cv.* return, repay

185 出 ▶しゅつ, すい  
 5 ▷で(る), だ(す)

出る での go out, attend  
 出口 でぐち exit  
 日の出 ひので sunrise 日没(日の入り) sunset  
 出かける でかける go out  
 出す だす put out, take out  
 見出し みだし headline, dictionary entry  
 出発 しゅっぱつ *cv.* depart, leave  
 外出 がいしゅつ *cv.* go out  
 出国 しゅっこく *cv.* depart from a country  
 出席 しゅっせき *cv.* attend (a class/meeting/etc.), be present  
 ◇\*提出 ていしゅつ *cv.* present, submit  
 ◇出\*納\*係 すいとうがかり cashier, teller

186 入 ▶にゅう  
 2 ▷い(る), い(れる), はい(る)

入る はいる enter  
 入れる いれる put in, let in  
 気に入る きにいろ like, be pleased (with)  
 入(り)口 いらぐち entrance  
 日の入り ひのいり sunset  
 入学 にゅうがく *cv.* enter a school  
 入社 にゅうしゃ *cv.* enter/join a company  
 入院 にゅういん *cv.* be sent to a hospital, be hospitalized  
 入国 にゅうこく *cv.* enter a country, be admitted into a country  
 入場 にゅうじょう *cv.* enter, be admitted  
 ◇\*収入 しゅうにゅう income  
 ◇参入 さんにゅう *cv.* enter (a market)

187 売 ▶ばい  
 7 ▷う(る), う(れる)

売る うる sell  
 売り場 うりば sales counter, department where something is sold  
 売り切れる うりきれる be sold out  
 売(り)上(げ) うりあげ sales, proceeds  
 小売(り)店 こうりてん retail store  
 ◇前売(り)\*券 まえうりけん advance ticket  
 ◇売(り)手\*市場 うりてしじょう sellers' market  
 売れる うれる sell (well) cf. ~はよく売れる sell well  
 売れ行き うれゆき sales  
 売店 ばいてん stand, kiosk, stall  
 売春 ばいしゅん *cv.* prostitute  
 ◇\*販売 はんばい *cv.* sell

188 買 ▶ばい  
 12 ▷か(う)

買う かう buy  
 買(い)物 かいもの shopping  
 ◇買(い)手\*市場 かいてしじょう buyers' market  
 売買 ばいばい *cv.* buy and sell, trade/deal in  
 ◇買\*収 ばいしゅう *cv.* buy up, purchase, bribe

189 払 ▶ふつ  
 5 ▷はら(う)

払う はらう pay  
 ◇\*支払う しはらう pay  
 ◇\*支払(い) しはらい payment  
 前払(い) まえばらい advance payment  
 ◇払\*底 ふつてい *cv.* become scarce, run short

◇払\*拭 ふつしよく *cv.* sweep away, wipe out

190 着 ▶ちやく, じゃく  
 12 ▷き(る), き(せる), つ(く), つ(ける)

着る きる put on, wear  
 着せる きせる dress someone  
 着物 きもの kimono  
 下着 したぎ underwear  
 水着 みずぎ swimsuit, bathing suit  
 着く つく reach, arrive  
 到着 とうちやく *cv.* reach, arrive  
 ~着 ~ちやく arriving at (time)  
 ~着 ~ちやく counter for clothes  
 着々ど ちやくちやくと steadily, step by step  
 着手 ちやくしゅ *cv.* start to do, start on  
 ◇\*愛着 あいちやく, あいじゃく love, attachment, affection  
 ◇\*執着 しゅうちやく, しゅうじゃく *cv.* be attached, stick (to)

191 脱 ▶だつ  
 11 ▷ぬ(ぐ), ぬ(げる)

脱ぐ ぬぐ take off (clothes/shoes/etc.)  
 脱水 だつすい *cv.* spin-dry (the laundry)  
 ◇脱水\*症\*状 だつすいしょうじょう dehydration  
 ◇脱出 だつしゅつ *cv.* escape, get out of  
 ◇脱\*線 だつせん *cv.* be derailed, run off the track, digress (from the subject)  
 ◇脱\*獄 だつごく *cv.* escape from prison

192 **働** ▶どう  
 13 ▶はたら(く)  
 働く はたらく work  
 働き はたらき work, workings  
 働き手 はたらきて worker  
 ◇\*労働 ろうどう work, labor  
 ◇\*労働者 ろうどうしゃ worker, laborer  
 ◇\*労働\*組合 ろうどうくみあい labor union  
 ◇\*労働人口 ろうどうじんこう working population, work force  
 ◇\*労働力 ろうどうりよく manpower, work force, labor force  
 ◇\*労働力\*不足 ろうどうりよくふそく labor shortage

193 **泳** ▶えい  
 8 ▶およ(ぐ)  
 泳ぐ およぐ swim  
 水泳 すいえい swimming  
 遠泳 えんえい long-distance swimming  
 ◇\*平泳ぎ ひらおよぎ breaststroke

194 **写** ▶しゃ  
 5 ▶うつ(す), うつ(る)  
 写す うつす copy, take (a picture)  
 写真 しゃしん photograph, picture  
 写真家 しゃしんか photographer  
 ◇\*写生 しゃせい cv. sketch

195 **待** ▶たい  
 9 ▶まつ  
 待つ まつ wait  
 待ち合わせ(を)する まちあわせ(を)する arrange to meet, meet (at)  
 待ち合わせる まちあわせる arrange to meet, meet (at)  
 待合室 まちあいしつ waiting room

◇\*期待 きたい cv. hope for, expect  
 ◇\*招待 しょうたい cv. invite  
 196 **遊** ▶ゆう, ゆ  
 12 ▶あそ(ぶ)  
 遊ぶ あそぶ play  
 遊園地 ゆうえんち amusement park, recreation grounds  
 遊歩道 ゆうほどう promenade  
 ◇\*物見遊山 ものみゆさん pleasure trip

197 **呼** ▶こ  
 8 ▶よ(ぶ)  
 呼ぶ よぶ call, call out to  
 呼び出す よびだす ask to come, call up (on the phone), summon  
 ◇\*呼\*吸 こきゅう cv. breathe cf. \*息をする (いきをする) breathe

198 **洗** ▶せん  
 9 ▶あら(う)  
 洗う あらう wash  
 お手洗い おてあらい lavatory, toilet  
 洗濯 せんたく cv. do laundry  
 洗濯機 せんたくき washing machine  
 水洗トイレ すいせんトイレ flush toilet  
 ◇\*洗\*脳 せんノウ cv. brainwash

199 **使** ▶し  
 8 ▶つか(う)  
 使う つかう use  
 使い方 つかいかた how to use, method of use  
 ◇\*使用\*法 しょうほう how to use, method of use  
 大使 たいし ambassador  
 ⑧ 使者 ししゃ messenger

200 **歌** ▶か  
 14 ▶うた, うた(う)  
 歌 うた song  
 歌う うたう sing  
 歌手 かしゅ singer  
 国歌 こっか national anthem  
 校歌 こうか school song  
 短歌 たんか *tanka*, Japanese poem of thirty-one syllables  
 ◇\*和歌 わか *waka*, Japanese poem of thirty-one syllables

201 **習** ▶しゅう  
 11 ▶なら(う)  
 習う ならう learn  
 学習 がくしゅう cv. learn  
 自習 じしゅう cv. vi. study by oneself  
 ◇\*予習 よしゅう cv. prepare one's lessons  
 ◇\*復習 ふくしゅう cv. review  
 ◇\*習\*得 しゅうとく cv. master  
 ◇\*習\*字 しゅうじ calligraphy, penmanship

202 **思** ▶し  
 9 ▶おも(う)  
 思う おもう think, guess, believe, feel, consider  
 思い出す おもいだす remember  
 思い出 おもいで memories  
 思いつく おもいつく think of, hit on (an idea)  
 思いがけない おもいがけない unexpected  
 思い(っ)きり おもい(っ)きり to one's heart content, as hard as one can  
 思わず おもわず unconsciously, in spite of oneself

思考力 しこうりよく ability to think  
 意思決定 いしけつてい decision making  
 203 **言** ▶げん, ごん  
 7 ▶い(う), こと  
 言う いう say, talk about, tell  
 ◇\*言い\*訳 いいわけ excuse  
 伝言 でんごん message; cv. give/send a message  
 言語 げんご language  
 方言 ほうげん dialect  
 ◇\*言\*葉 ことば language  
 一言 ひとこと a word, single word

204 **通** ▶つう, つ  
 10 ▶とお(る), とお(す), かよ(う)  
 通る とおる go along, pass through/along  
 通り とおり street  
 大通り おおどおり big street  
 ~通り ~どおり ~ street/avenue  
 人通り ひとどおり pedestrian traffic  
 (~した)通り (~した)とおりとおり as (promised/one is told/etc.)  
 一通り ひとどおり once  
 ~通り ~どおり ~ ways (of doing something)  
 通う かよう go to (school/work), go to and from  
 通学 つうがく cv. attend/go to school  
 ◇\*通\*勤 つうきん cv. commute, go to one's office  
 通行 つうこう traffic; cv. pass, go past/through  
 通知 つうち cv. notify, announce  
 文通 ぶんつう cv. correspond (by letters)

◇\*交通 こうつう traffic, transportation  
 通じる つうじる be understood, be connected, run, be open to traffic  
 ◇通 つう connoisseur, expert  
 ◇通夜 つや wake, vigil

205 **渡** ▶と  
 12 ▶わた(る), わた(す)  
 渡る わたる go across, go over  
 渡す わたす lay/build across, hand (over)  
 ◇渡\*米 とべい *cv.* go to America  
 ◇渡\*航費 とこうひ overseas travel expenses

(歴) 渡来人 とらいじん foreigners who came to ancient Japan, bringing certain expertise

206 **送** ▶そう  
 9 ▶おく(る)  
 送る おくる send  
 見送る みおくる see someone off  
 見送り みおくり seeing someone off  
 送り返す おくりかえす send back, return  
 ◇送り\*仮名 おくりがな conjugational/declensional ending added in *kana* after a *kanji*  
 送金 そうきん *cv.* remit/send money  
 運送会社 うんそうがいしゃ shipping/freight company  
 ◇送\*別会 そうべつかい farewell party  
 ◇\*放送局 ほうそうきょく broadcasting station, radio/TV station

207 **泊** ▶はく  
 8 ▶と(まる), と(める)  
 泊まる とまる stay, stop  
 二泊三日 にはくみつか (trip of) three days and two nights  
 ◇宿泊\*費 しゅくはくひ charges for accommodations

208 **覚** ▶かく  
 12 ▶おぼ(える), さ(ます), さ(める)  
 覚える おぼえる remember, memorize  
 覚えている おぼえている remember, have/keep/bear something in mind  
 目が覚める めがさめる *vi.* wake up  
 目を覚ます めをさます *vi.* wake up  
 目覚まし時計 めざましどけい alarm (clock)  
 知覚 ちかく *cv.* perceive  
 ◇\*感覚 かんかく sense, sensation, feeling

209 **忘** ▶ぼう  
 7 ▶わす(れる)  
 忘れる わすれる forget  
 忘れ物 わすれもの thing left behind  
 忘年会 ぼうねんかい year-end (dinner) party

210 **調** ▶ちょう  
 15 ▶しら(べる), ととの(う), ととの(える)  
 調べる しらべる study, investigate, examine  
 調子がいい ちょうしがいい be in good health, be in good order  
 強調 きょうちょう *cv.* emphasize *cf.* 重視(じゅうし) *cv.* attach importance to, regard as important

◇調える ととのえる prepare something, make arrangements, supply

211 **続** ▶ぞく  
 13 ▶つづ(く), つづ(ける)  
 続ける つづける *vt.* continue  
 話し続ける はなしつづける continue talking/speaking  
 続く つづく *vi.* continue  
 降り続く ふりつづく continue raining *cf.* -*tsuzuku* is used only in 降り続く. -*tsuzukeru* is used for other verbs.  
 続き つづき continuation, continuance, sequel  
 手続き てつづき procedures  
 連続 れんぞく continuation, series; *cv.* continue, be consecutive  
 続々ど ぞくぞくと one after another, in rapid succession  
 ◇\*相続 そうぞく *cv.* inherit, succeed  
 ◇\*継続 けいぞく *cv.* continue

212 **考** ▶こう  
 6 ▶かんが(える)  
 考える かんがえる think, consider, meditate  
 考え方 かんがえかた way of thinking, thought, idea  
 考え かんがえ idea, thought, plan, opinion, intention  
 思考 しこう thinking; *cv./vi.* think  
 参考書 さんこうしょ reference book  
 考古学 こうこがく archeology  
 ◇考\*慮 こうりょ *cv.* consider, take into consideration

213 **答** ▶とう  
 12 ▶こた(える), こたえ  
 答える こたえる answer, reply, respond  
 答(え) こたえ answer, reply, response

回答 かいとう reply, answer; *cv.* reply, answer, respond  
 解答 かいとう answer, solution; *cv.* answer, solve  
 ◇答\*弁 とうべん *cv.* reply, answer, (at an assembly)

214 **教** ▶きょう  
 11 ▶おし(える), おそ(わる)  
 教える おしえる teach, tell  
 教え方 おしえかた teaching method  
 教わる おそわる be taught, be told  
 教室 きょうしつ classroom  
 教授 きょうじゆ professor; *cv.* teach  
 ◇教\*育 きょういく education; *cv.* educate  
 教会 きょうかい church  
 キリスト教 キリストきょう Christianity  
 ◇\*宗教 しゅうきょう religion

215 **開** ▶かい  
 12 ▶ひら(く), ひら(ける), あ(く), あ(ける)  
 開ける あける *vt.* open, make room for, vacate, empty  
 開く あく *vi.* open, become empty/vacant, be through with, be free (as in not busy, have no plans)  
 開店 かいてん *cv.* open a store  
 開始 かいし *cv.* start, begin  
 開会 かいかい *cv.* open a meeting, go into session  
 ◇開会\*式 かいかいしき opening ceremony  
 開通 かいつう *cv./vi.* be open to traffic  
 開く ひらく open, unfold, found, establish, hold (a meeting/party), bloom, blossom  
 ◇\*海開き うみびらき opening a beach to the public for the summer

開発 かいはつ *cv.* develop  
 ◇\*展開 てんかい *cv.* develop, unfold  
 216 **閉** ▶へい  
 11 ▷と(じる), と(ぎす), し(める), し(まる)  
 閉める しめる *shut, close*  
 閉まる しまる *be shut/closed, shut, close*  
 閉じる とじる *close*  
 閉店 へいてん *cv.* close a shop  
 閉会 へいかい *cv.* close a meeting, adjourn  
 ◇閉会\*式 へいかいしき *closing ceremony*  
 開閉 かいへい *cv.* open and close  
 ◇閉\*鎖 へいさ *cv.* close (a road/port/etc.)  
 ◇閉ざす とぎす *shut (one's mouth/a gate/etc.)*

217 **止** ▶し  
 4 ▷と(まる), と(める)  
 止める とめる *stop, turn off*  
 止まる とまる *stop, halt, be parked*  
 通行止め つうこうどめ *No Thoroughfare*  
 中止 ちゅうし *cv.* stop, suspend, discontinue, cancel  
 ◇\*禁止 きんし *cv.* forbid, prohibit, place a ban on  
 (歴)\*波止場 へとは *wharf, pier*

218 **焼** ▶しょう  
 12 ▷や(く), や(ける)  
 焼く やく *burn, roast, bake, broil, grill, toast, bake, fire (pottery), scorch, be jealous*  
 焼ける やける *be burnt, be baked, be toasted, be roasted, be suntanned*  
 日焼け ひやけ *cv.* be suntanned

夕焼け ゆうやけ *evening glow*  
 全焼 ぜんしょう *cv.* be burned down, be reduced to ashes  
 ◇焼\*失 しょうしつ *cv.* be burned down, be consumed by fire

219 **消** ▶しょう  
 10 ▷け(す), き(える)  
 消す けす *extinguish, switch off (a light), turn off (the gas), erase, wipe out, cross out*  
 取り消す とりけす *cancel*  
 消しゴム けしゴム *eraser*  
 消える きえる *disappear, go out (as in a light/candle), melt (away), die away*  
 ◇消火\*器 しょうかき *fire extinguisher*  
 ◇消\*化 しょうか *cv.* digest  
 ◇消\*費者 しょうひしゃ *consumer*

220 **直** ▶ちよく  
 8 ▷じき, ただ(ちに), なお(す), なお(る)  
 直す なおす *repair, fix, correct, revise, improve cf.\*治す(なおす) cure, heal*  
 見直す みなおす *reconsider, come to have a better opinion of*  
 直る なおる *be repaired, be fixed cf.\*治る(なおる) get well, be cured*  
 直通電話 ちよくつうでんわ *direct (phone) line*  
 直流 ちよくりゅう *direct current, DC* 交流(こうりゅう) *alternating current, AC*  
 直行便 ちよっこうびん *direct flight*  
 直前 ちよくぜん *immediately before*  
 直後 ちよくご *immediately after*  
 ◇\*工場直売 こうじょうちよくばい *selling directly from the factory*  
 ◇直\*接 ちよくせつ *directly*

◇\*率直な そつちよくな *honest, frank, candid, straightforward*  
 ◇\*正直な しょうじきな *honest*  
 ◇直に じきに *soon, in a short time, before long; immediately*  
 ◇直ちに ただちに *immediately, right away*

221 **並** ▶へい  
 8 ▷なみ, なら(べる), なら(ぶ), なら(びに)  
 並べる ならべる *line (things) up, put side by side, display, list*  
 並ぶ ならぶ *stand in a line, line up, be parallel*  
 並木 なみき *row of trees (along a road/etc.)*  
 ◇並びに ならびに *and, as well as*  
 ◇並行して へいこうして *(do another thing) at the same time*

222 **変** ▶へん  
 9 ▷か(える), か(わる)  
 変える かえる *vt.* change, alter, reform (a system), amend (a regulation)  
 変わる かわる *vi.* change, be altered, vary, be amended, be revised, change into  
 大変な たいへんな *serious, grave, terrible, dreadful*  
 変な へんな *odd, strange, queer*  
 ◇変\*化 へんか *cv.* change, vary, transform; transition

223 **残** ▶ざん  
 10 ▷のこ(る), のこ(す)  
 残す のこす *leave (behind), save (for later use)*  
 残る のこる *remain, stay*  
 残らず のこらず *completely, without exception*  
 残り のこり *remainder, remnant, surplus*

◇残り\*ご\*飯 のこりごはん *leftover rice/food*  
 残業 ざんぎょう *overtime work; cv.* work overtime  
 残金 ざんきん *remainder, balance*  
 ◇残\*念な ざんねんな *be regrettable, be unfortunate*  
 ◇名残 なごり *traces, remains*

224 **集** ▶しゅう  
 12 ▷あつ(まる), あつ(める), つど(う)  
 集める あつめる *bring together, gather, collect, call together*  
 集まる あつまる *gather, get together, meet, crowd, be concentrated*  
 集会 しゅうかい *meeting, gathering, assembly*  
 集金 しゅうきん *cv.* collect money/bills  
 集合 しゅうごう *cv.* gather, meet, assemble  
 集中 しゅうちゅう *cv.* concentrate, centralize, center on, focus on  
 ◇\*収集 しゅうしゅう *cv.* collect, gather  
 ◇\*特集 とくしゅう *special feature; cv.* feature  
 ◇\*特集\*号 とくしゅうごう *special issue*  
 ◇全集 ぜんしゅう *the complete works (of)*  
 ◇集う つどう *gather, get together, meet*

225 **倒** ▶とう  
 10 ▷たお(れる), たお(す)  
 倒す たおす *knock down, push over, fell, beat, defeat, kill, overthrow, topple*  
 倒れる たおれる *fall over, collapse, break down, die, be killed, be overthrown*  
 ◇倒\*産 とうさん *cv.* go bankrupt; bankruptcy, financial failure



◇ 地質 ちしつ nature of the soil, geological features  
 人質 ひとじち hostage  
 ◇ 質屋 しちや pawnshop  
 ◇ 言質 げんち pledge, word (as in "get one's word")

239 **問** ▶もん  
 11 ▷(と), と(い), とん  
 質問 しつもん question; cv. ask questions  
 問題 もんだい problem, issue, question (in an exam)  
 学問 がくもん learning, study, studies  
 問答 もんどう cv. ask questions and give answers  
 問い とい question  
 問い合わせる といあわせる make inquiries (at an office), inquire  
 問い合わせ といあわせ inquiry  
 ◇ 問屋 とんや, といや wholesale store

240 **料** ▶りょう  
 10  
 料理 りょうり cv. cook; cuisine  
 料金 りょうきん charge, fee, fare  
 送料 そうりょう postage, cost of sending  
 有料道路 ゆうりょうどうろ toll road  
 ◇ 食料品 しょくりょうひん food, groceries

241 **理** ▶り  
 11  
 料理 りょうり cv. cook; cuisine  
 理解 りかい cv. understand, comprehend cf. 分かる(わかる) understand, realize, find out  
 心理 しんり psychology  
 心理学 しんりがく psychology

地理 ちり geography  
 物理学 ふつりがく physics  
 ◇ 物理的に ふつりてきに physically  
 ◇ 理論 りろん theory  
 ◇ 論理 ろんり logic

242 **真** ▶しん  
 10 ▷ま  
 写真 しゃしん photograph, picture  
 真理 しんり truth  
 ◇ 真空 しんくう vacuum  
 真っ白な まっしろな pure white, snow-white  
 真っ黒な まっくろな pitch-black  
 真っ赤な まっあかな bright/deep red  
 真っ青な まっあおな deep blue, pale  
 真っ暗な まっくらな pitch-dark  
 ◇ 真ん丸い/な まんまるい/な (perfectly) round  
 真ん中 まんなか the middle, the center, the heart  
 真っ先に まっさきに at the very beginning, first of all

243 **紙** ▶し  
 10 ▷かみ  
 手紙 てがみ letter  
 紙 かみ paper  
 新聞紙 しんぶんし newspaper  
 コピー用紙 コピーようし copying paper  
 白紙 はくし blank sheet  
 ◇ 和紙 わし Japanese paper

244 **好** ▶こう  
 6 ▷この(む), す(く)  
 好きな すきな favorite; be fond of

大好きな だいすきな (most) favorite; be very fond of  
 好き好きだ すきずきだ be a matter of taste  
 好意 こうい goodwill, good wishes, kindness, favor  
 好調な こうちょうな in good condition, satisfactory  
 ◇ 友好的な ゆうこうてきな friendly  
 ◇ 好人物 こうじんぶつ good-natured person  
 好む このむ like, be fond of cf. 気に入る(きにいる) get/grow fond of  
 好み このみ preference

245 **元** ▶げん, がん  
 4 ▷もと  
 元気な げんきな healthy, be in good spirits  
 ◇ 二元論 にげんろん dualism  
 足元 あしもと at one's feet, (one's) step  
 地元 じもとの local/home (team, etc.)  
 ◇ 家元 いえもと head/master of a school (of flower arrangement/tea ceremony/etc.)  
 ◇ 元来 がんらい originally, primarily, by nature  
 ◇ 元旦 がんたん the first day of the year

246 **気** ▶き, け  
 6  
 元気な げんきな healthy, in good spirits  
 気持ち きもち feeling, mood, sensation  
 気に入る きにいる get/grow fond of  
 電気 でんき electricity  
 人気 にんき popularity, popular  
 人気 ひとけ sign/presence of people

大気 たいき atmosphere  
 気体 きたい gas  
 ◇ 気候 きこう weather, climate  
 ◇ 浮気 うわき cv. have an affair, be unfaithful to one's spouse  
 ◇ 人気のない ひとけのない deserted, empty  
 ◇ 気配 けはい indication, sign  
 ◇ 火の気 ひのけ fire, heat  
 ◇ 意気地のない いくじのない timid, cowardly

247 **静** ▶せい, じょう  
 14 ▷しず, しず(か), しず(まる), しず(める)  
 静かな しずかな quiet, silent, calm, peaceful  
 静まる しずまる calm down  
 ◇ 静けさ しずけさ stillness, silence, calm, peace  
 ◇ 冷静な れいせいな cool-headed  
 静電気 せいでんき static electricity  
 ◇ 静脈 じょうみやく vein

248 **利** ▶り  
 7 ▷き(く)  
 便利な べんりな useful, handy  
 利用 りよう cv. use  
 勝利 しょうり victory  
 利口な りこうな wise, clever  
 利子 りし interest (on a loan/etc.)  
 ◇ 利息 りそく interest (on a loan/etc.)  
 ◇ 利益 りえき profit  
 右利き みぎきき right-handed  
 左利き ひだりきき left-handed  
 ◇ 砂利 じゃり gravel, pebbles

- 251 **笑** ▶しょう  
 10 ▷わら(う), え(む)  
 笑う わらう laugh, smile  
 笑い わらい laughter  
 苦笑 くしょう *cv.* smile wryly, give a forced laugh  
 ◇\*微笑 びしょう *cv.* smile  
 ◇\*笑顔 えがお smiling face  
 ◇\*笑み えみ smile
- 252 **泣** ▶きゅう  
 8 ▷な(く)  
 泣く なく cry  
 ◇\*泣き声 なきごえ cry, tearful voice  
 ◇\*号泣 ごうきゅう *cv.* cry bitterly
- 253 **喜** ▶き  
 12 ▷よろこ(ぶ)  
 喜ぶ よろこぶ be glad, be pleased  
 ◇\*喜劇 きげき comedy 悲劇(ひげき) tragedy, tragic event
- 254 **困** ▶こん  
 7 ▷こま(る)  
 困る こまる have difficulty/trouble, be in/get into trouble, be embarrassed  
 ◇\*困難な こんなんな difficult, hard
- 255 **怒** ▶ど  
 9 ▷いか(る), おこ(る)  
 怒る おこる, いかる become angry  
 ◇\*激怒 げきど *cv.* be enraged, fly into a rage
- 256 **押** ▶おう  
 8 ▷お(す), お(さえる)  
 押す おす push, press

- 押し入れ おしいれ closet  
 押さえる おさえる press/hold down, stop, restrain  
 ◇\*押収 おうしゅう *cv.* seize, confiscate
- 257 **引** ▶いん  
 4 ▷ひ(く), ひ(ける)  
 引く ひく pull, draw (curtain/bow, string/etc.)  
 長引く ながびく be prolonged, be protracted  
 引き返す ひきかえす turn/come back, return  
 引き出す ひきだす pull out, take out, withdraw  
 引き出し ひきだし drawer  
 引っかかる ひっかかる be caught in/by ~, be cheated  
 引っかける ひっかける hang/suspend on ~, trap, cheat  
 引き分け ひきわけ draw, tie (as in game)  
 取(り)引(き) とりひき trading, deal
- ◇\*字引 じびき dictionary *cf.* \*辞書(じしょ), rather than \*字引, is used in modern Japanese.
- 引力 いんりょく gravity, gravitational force  
 引用 いんよう *cv.* cite  
 引退 いんたい *cv.* retire  
 強引な ごういんな overbearing, coercive, pushy
- 258 **死** ▶し  
 6 ▷し(ぬ)  
 死ぬ しぬ die, be killed  
 死人 しにん dead person, the dead  
 死者 ししゃ the deceased, the dead  
 死体 したい dead body, corpse, cadaver  
 死 し death

- ◇\*死亡 しぼう *cv.* die, be killed
- 259 **吹** ▶すい  
 7 ▷ふ(く)  
 吹く ふく blow, exhale  
 ◇\*吹雪 ふぶき snowstorm, blizzard  
 ◇\*息吹 いぶき a breath (of spring), an emanation (of youth)  
 ◇\*吹奏楽 すいそうがく wind-instrument music
- 260 **急** ▶きゅう  
 9 ▷いそ(ぐ)  
 急ぐ いそぐ hurry (up), hasten  
 急に きゅうに suddenly  
 急行 きゅうこう express (train); *cv. vi.* go in haste  
 急用 きゅうよう urgent business  
 ◇\*急速な きゅうそくな rapid
- 261 **咲** ▶さ(く)  
 9 ▷さ(く)  
 咲く さく bloom, blossom  
 返り咲く かえりざく come back (to power)
- 262 **置** ▶ち  
 13 ▷お(く)  
 置く おく put, place  
 置物 おきもの ornament (for an alcove/entranceway/etc.)  
 物置 ものおき storeroom  
 ◇\*位置 いち position, location; *cv.* be located
- 263 **勝** ▶しょう  
 12 ▷か(つ), ま(さ)る  
 勝つ かつ win  
 勝者 しょうしゃ winner

- 勝利 しょうり victory  
 連勝 れんしょう consecutive victories; *cv.* keep on winning  
 ◇\*優勝 ゆうしょう *cv.* win (the championship/the pennant/etc.)  
 ◇\*勝る まさる be superior
- 264 **選** ▶せん  
 15 ▷えら(ぶ)  
 選ぶ えらぶ choose, select, elect  
 選出 せんしゅつ *cv.* elect  
 選手 せんしゅ athlete  
 ◇\*選挙 せんきょ election; *cv.* elect
- 265 **飛** ▶ひ  
 9 ▷と(ぶ), と(ば)す  
 飛ぶ とぶ fly, jump, hop  
 飛び出す とびだす run out, jump out  
 飛行機 ひこうき airplane  
 飛行場 ひこうじょう airfield *cf.* 空港(くうこう) airport
- 266 **踏** ▶とう  
 15 ▷ふ(む), ふ(ま)える  
 踏む ふむ step on, tread on  
 踏切 ふみきり railroad crossing  
 ◇\*雑踏 ざつとう crowd  
 ◇\*舞踏会 ぶとうかい ball, dance  
 ◇\*踏まえる ふまえる be based on
- 267 **進** ▶しん  
 11 ▷すす(む), すず(める)  
 進む すすむ advance, move forward, make progress  
 進学 しんがく *cv.* enter the next stage of education, go on to the next grade



前進 ぜんしん *cv.* go ahead, advance  
進歩 しんぱ *cv.* advance  
先進国 ぜんしんこく advanced country

268 盗 11 ▶とう  
▷ぬす(む)  
盗む ぬすむ steal  
強盗 ごうとう burglar, robber  
盗作 とうさく plagiarism

269 受 8 ▶じゅ  
▷う(ける), う(かる)  
受ける うける receive, be given  
引き受ける ひきうける undertake, accept (a job/assignment/etc.)  
受け取る うけとる receive, accept, understand  
◇ 受け\*身 うけみ passiveness, passivity, passive voice  
◇ 受\*付 うけつけ reception/information desk, acceptance, receipt  
授受 じゅじゅ *cv.* give and receive  
◇ 受理 じゅり *cv.* accept, receive  
受かる うかる pass (an exam)

270 取 8 ▶しゅ  
▷と(る)  
取る とる take, get, hold  
取り出す とりだす take out  
取り入れる とりいれる accept, adopt, borrow, harvest  
受け取る うけとる get, receive, accept, interpret, understand  
◇ 取\*材 しゅざい *cv.* collect/gather (news material/data/etc.)

271 合 6 ▶ごう, がっ, かつ  
▷あ(う), あ(わす), あ(わせる)  
合う あう fit, suit, match  
間に合う まにあう be in time, be enough  
お見合い おみあい *cv.* meet a prospective marriage partner  
合わせる あわせる put together, add, tune (to)  
会合 かいごう meeting, gathering; *cv.* meet, gather  
集合 しゅうごう *cv.* meet, gather, assemble  
合意 ごうい agreement; *cv.* agree  
◇ 合\*格 ごうかく *cv.* pass (an entrance/certificate exam)  
◇ 合\*併 がっぺい *cv.* merger  
歴 合\*戦 かつせん battle

272 吸 6 ▶きゅう  
▷す(う)  
吸う すう smoke, inhale, suck (blood), absorb  
吸い取る すいとる absorb, suck up, soak up, squeeze (money out of someone/etc.)  
呼吸 こきゅう respiration, breathing; *cv.* breathe cf. \*息をする (いきをする) breathe  
◇ 吸\*収 きゅうしゅう *cv.* absorb, assimilate

273 拾 9 ▶しゅう, じゅう  
▷ひろ(う)  
拾う ひろう pick up, gather.  
◇ 拾\*得物 しゅうとくぶつ a find, something found  
◇ 拾万円 じゅうまんえん one hundred thousand yen

274 誘 14 ▶ゆう  
▷さそ(う)  
誘う さそう invite  
◇ 誘発 ゆうはつ *cv.* induce, cause, trigger  
◇ 誘\*惑 ゆうわく *cv.* tempt, allure  
◇ \*勧誘 かんゆう *cv.* invite, persuade, induce  
◇ 誘\*拐 ゆうかい *cv.* kidnap

275 疲 10 ▶ひ  
▷つか(れる), つか(らす)  
疲れる つかれる be tired, grow weary  
疲れ つかれ tiredness, fatigue, weariness  
気疲れ きづかれ *cv.* be mentally tired, worry, be bored  
◇ 疲\*労 ひろう tiredness, fatigue, weariness; *cv.* be tired

276 比 4 ▶ひ  
▷くら(べる)  
比べる くらべる compare  
見比べる みくらべる compare (visually)  
比重 ひじゅう weight  
◇ 比\*較 ひかく *cv.* compare  
◇ 比\*例 ひれい *cv.* be proportional, be in proportion to

277 決 7 ▶けつ  
▷き(める), き(まる)  
決める きめる decide, judge  
決定 けつてい *cv.* decide, settle, determine  
◇ 決定\*的な けつていきな definite, final, decisive  
決心 けつしん *cv.* determine, be determined, make up one's mind, resolve  
決して けつして never

278 伝 6 ▶でん  
▷つた(わる), つた(える), つた(う)  
伝える つたえる tell, report, communicate  
手伝う てつたう help, assist  
◇ 言い伝え いいつたえ legend, tradition  
◇ 伝う つたう go along  
伝言 でんごん message; *cv.* give/send a message  
◇ 伝\*統 でんとう tradition  
◇ 伝説 でんせつ legend

279 流 10 ▶りゅう, る  
▷なが(れる), なが(す)  
流れる ながれる flow  
流す ながす pour, let flow, drain, spread (rumors), broadcast  
上流 じょうりゅう upper stream, upper class  
◇ 上流\*階\*級 じょうりゅうかいきゅう upper class  
中流 ちゅうりゅう middle stream, middle class  
下流 かりゅう lower stream  
一流ホテル いちりゅうホテル top-ranking hotel, one of the best hotels  
流行 りゅうこう fashion, vogue, craze, fad, popularity; *cv.* be in fashion, be popular/prevalent/epidemic  
◇ 流\*布 るふ *cv.* circulate, spread

280 落 12 ▶らく  
▷お(ちる), お(とす)  
落ちる おちる fall, drop  
落ち着く おちつく settle down, calm down  
落とす おとす drop, throw down, lose

落とし物 おとしもの lost article/property  
 落石 らくせき falling rock(s)  
 転落 てんらく *cv.* fall, roll/tumble down  
 ◇ 落\*雷 らくらい lightning strike  
 ◇ \*墜落 ついらく *cv.* fall, crash

281 **晴** ▶せい  
 12 ▷は(れる), は(らす)  
 晴れる はれる clear (up), feel refreshed/better  
 晴れ はれ fine weather  
 秋晴れ あきばれ fine autumn day  
 ◇ \*快晴 かいせい fine weather  
 ◇ 晴\*天 せいてん fine weather, clear sky

282 **投** ▶とう  
 7 ▷な(げる)  
 投げる なげる throw, pitch, give up  
 投手 とうしゅ pitcher  
 投書 とうしょ contribution, letter from a reader (to the editor); *cv.vi.* contribute (a letter/poem/etc.) to a publication  
 ◇ 投\*資 とうし *cv.* invest  
 ◇ 投\*票 とうひょう *cv.* vote, cast a ballot  
 ◇ 投機 とうき speculation, venture

283 **逃** ▶とう  
 9 ▷に(げる), に(がす), のが(す), のが(れる)  
 逃げる にげる run away, get away, escape  
 逃げ出す にげだす run away, flee  
 逃走 とうそう *cv.* run away, escape  
 逃がす にかす release, set free, let escape  
 取り逃がす とりにかす fail to catch

逃す のがす fail to use (an opportunity)  
 見逃す みのがす miss, overlook, pass over, let go unchallenged/unpunished  
 ◇ 逃れる のがれる escape, get away

284 **過** ▶か  
 12 ▷す(ぎる), す(ごす), あやま(つ), あやま(ち)  
 過ぎる すぎる pass, go past, elapse  
 通り過ぎる とおりすぎる go past, pass (a place/etc.)  
 飲み過ぎ のみすぎ drinking too much, excessive drinking  
 食べ過ぎ たべすぎ eating too much, excessive eating  
 通過 つうか *cv.* pass (through)  
 ◇ 過半\*数 かはんすう majority, more than half  
 ◇ 過\*労死 かりうし early death caused by overwork  
 ◇ 過\*程 かてい process  
 ◇ 過\*失 かしつ error, fault  
 過ごす すごす spend (a day/a vacation/etc.)  
 ◇ 過ち あやまち error, fault

285 **捨** ▶しゃ  
 11 ▷す(てる)  
 捨てる すてる throw away, dispose of  
 見捨てる みすてる walk out on, forsake  
 捨て犬 すていぬ abandoned dog  
 四捨五入 ししゃごにゆう round off (to the nearest whole number)  
 ◇ 取捨選\*択 しゅしゃせんたく *cv.* sort out, choose, select

14 15 **発**  
 286 9 ▶はつ, ほつ  
 出発 しゅつぱつ *cv.* depart, leave  
 発車 はつしゃ *cv.* depart (as in trains or buses)  
 ~発 ~はつ departing from ~  
 ~発 ~はつ departing at ~ (time)  
 発明 はつめい *cv.* invent  
 発見 はつけん *cv.* discover  
 発行 はつこう *cv.* issue, publish  
 ◇ 発足 ほつそく *cv.* be inaugurated, start  
 ◇ 発起人 ほつきにん proposer, promoter

287 **到** ▶とう  
 8 到着 とうちやく *cv.* arrive  
 ◇ 到\*底 とうてい cannot possibly, (not) at all  
 ◇ 到来 とうらい *cv.* come, arrive

288 **計** ▶けい  
 9 ▷はか(る), はか(らう)  
 計画 けいかく *cv.* create a plan/project  
 時計 ^とけい watch, clock  
 会計 かいけい accounting  
 家計 かけい household budget  
 合計 ごうけい *cv.* add up, total; sum, total  
 ◇ 計る はかる measure, plot, design

289 **定** ▶てい, じょう  
 8 ▷さだ(める), さだ(まる), さだ(か)  
 決定 けつてい *cv.* decide, determine  
 意思決定 いしけつてい decision-making

安定 あんてい *cv.* be stable/steady  
 安定した あんていした stable  
 ◇ \*不安定な ふあんていな unstable  
 定食 ていしょく set meal  
 定年 ていねん retirement age  
 定休日 ていきゅうび regular day off  
 ◇ 定める さだめる decide (on), determine, appoint, lay down (a rule)  
 ◇ 定かではない さだかではない unknown  
 ◇ 定石 じょうせき standard move (in the games of *go* and *shōgi*), standard method

290 **注** ▶ちゅう  
 8 ▷そそ(ぐ)  
 注意 ちゅうい *cv.* warn, caution, take notice of  
 注目 ちゅうもく *cv.* pay attention, watch, keep one's eyes on  
 注文 ちゅうもん *cv.* order  
 発注 はつちゅう *cv.* place an order  
 ◇ 注ぐ そそぐ pour

291 **意** ▶い  
 13 注意 ちゅうい *cv.* warn, caution, take notice of  
 意見 いけん opinion  
 用意 ようい *cv.* prepare  
 好意 こうい good will, good wishes, kindness, favor  
 意外な いがいな unexpected, unforeseen  
 意地悪な いじわるな mean, spiteful  
 生意気な なまいきな conceited, impertinent, insolent

292 14 説 ▶せつ, ぜい  
▷と(く)

- 説明 せつめい *cv.* explain
- 解説 かいせつ *cv.* explain, comment on
- 小説 しょうせつ novel
- 社説 しゃせつ editorial
- 説教 せつきょう *cv.* preach (a sermon), lecture (a child)
- ◇ 説\*得 せつとく *cv.* persuade
- ◇ \*仮説 かせつ hypothesis
- ◇ \*演説 えんぜつ (political) speech; *cv.* deliver a (political) speech
- ◇ 遊説 ゆうぜい *cv.* make an election tour, go canvassing (for votes)
- ◇ 説く とく explain, expound, advocate, persuade

293 13 解 ▶かい, げ  
▷と(く), と(かす), と(ける)

- 理解 りかい *cv.* understand, comprehend *cf.* 分かる(わかる) understand, realize, find out
- 見解 けんかい comment, opinion
- 解決 かいけつ *cv.* solve, settle
- 解く とく solve
- 解ける とける come untied, melt away
- 解かす とかす melt (snow/ice/etc.)
- ◇ 解脱 げだつ emancipation from worldly attachments, salvation from earthly bondage; *cv.* be emancipated

294 8 参 ▶さん  
▷まい(る)

- 参加 さんか *cv.* participate, take part in
- 参考書 さんこうしょ reference book
- 持参 じさん *cv.* bring

お参り おまいり *cv.* visit a shrine/temple

295 5 加 ▶か  
▷くわ(える), くわ(わる)

- 参加 さんか *cv.* participate, take part in
- ◇ 加\*工 かこう *cv.* process (food/etc.)
- 加入 かにゆう *cv.* join (a club/association/etc.)
- ◇ 加\*盟 かめい *cv.* join (a league/federation/etc.)
- ◇ 加\*熱 かねつ *cv.* heat
- 加える くわえる add (one number to another), inflict (damage)
- 加わる くわわる join, take part in, increase

296 14 練 ▶れん  
▷ね(る)

- 練習 れんしゅう *cv.* practice, drill, rehearse
- 洗練された せんれんされた sophisticated
- ◇ \*訓練 くんれん training, drill
- ◇ \*熟練\*労働者 じゅくれんろうどうしゃ skilled worker
- ◇ 練る ねる knead, elaborate (a scheme)

297 9 研 ▶けん  
▷と(ぐ)

- 研究 けんきゅう *cv.* study, research
- 研究所 けんきゅうじょ (research) laboratory, research institute
- ◇ 研\*修 けんしゅう study and training; *cv.* be trained
- ◇ 研\*修所 けんしゅうじょ training center
- ◇ 研ぐ とぐ *cv.* sharpen (a knife)

298 7 究 ▶きゅう  
▷きわ(める)

- 研究 けんきゅう *cv.* study, research
- 究明 きゅうめい *cv.* look deep into, investigate, inquire into
- ◇ 究める きわめる master, investigate thoroughly, get at the truth

299 10 連 ▶れん  
▷つら(なる), つら(ねる), つ(れる)

- 連絡 れんらく *cv.* contact
- 連続 れんぞく continuation, series; *cv.* continue, be consecutive
- ◇ 国\*際連合 こくさいれんごう the United Nations *cf. abbr.* 国連(こくれん)
- ◇ 連\*想 れんそう *cv.* be reminded of; association (of ideas)
- ◇ \*関連 かんれん relations, connection; *cv.* be connected/associated/correlated *cf.* \*関\*係(かんけい) relations, relationship
- ◇ \*関連した かんれんした related, relevant
- ◇ ~に\*関連して ~にかんれんして in connection with, in relation to, with reference to
- 連れていく つれていく take someone along
- ◇ 連なる つらなる range, lie/stand/in a row, be strung out

300 12 絡 ▶らく  
▷から(む), から(まる)

- 連絡 れんらく *cv.* contact
- ◇ 絡む からむ coil around, become entwined
- ◇ 絡まる からまる become entangled
- ◇ ~絡みの ~がらみの related to

301 17 濯 ▶たく

- 洗濯 せんたく *cv.* do the laundry
- 洗濯機 せんたくき washing machine
- 洗濯物 せんたくもの laundry

302 12 結 ▶けつ  
▷むす(ぶ), ゆ(う), ゆ(わえる)

- 結婚 けつこん *cv.* marry, get married
- 結ぶ むすぶ tie, fasten (together), bind, enter (a relationship with)
- 結合 けつごう *cv.* combine, unite
- 終結 しゅうけつ *cv.* end, conclude
- ◇ 結\*論 けつろん conclusion
- ◇ 結\*納 ゆいのう betrothal presents
- ◇ 結う ゆう dress/do up (one's hair), tie (up), fasten
- ◇ 結わえる ゆわえる bind, fasten, tie

303 11 婚 ▶こん

- 結婚 けつこん *cv.* marry, get married
- 新婚旅行 しんこんりょこう honeymoon
- ◇ 婚\*約 こんやく *cv.* get engaged
- ◇ \*離婚 りこん *cv.* divorce, get divorced

304 12 運 ▶うん  
▷はこ(ぶ)

- 運転 うんてん *cv.* drive (a car/etc.), operate a (machine)
- 運転手 うんてんしゅ driver
- 運動 うんどう motion, movement, exercise, athletics, (social) movement, campaign; *cv.* exercise

運ぶ はこぶ carry, convey, transport, take (something to a place), make progress

運送会社 うんそうがいしゃ delivery company

運 うん fortune

305 案 ▶あん

案内 あんない cv. show around, show the way, give someone a tour of; guidance, invitation

案 あん plan, idea

名案 めいあん good idea

◇\*提案 ていあん cv. propose

案外 あんがい unexpectedly

306 卒 ▶そつ

卒業 そつぎょう cv. graduate

卒業生 そつぎょうせい graduate

大卒(者) だいそつ (しゃ) college/university graduate cf. 中卒(者), 高卒(者)

新卒 しんそつ recent graduate

307 業 ▶ぎょう, ごう  
▷わざ

卒業 そつぎょう cv. graduate

授業 じゅぎょう class

事業 じぎょう business

休業 きゅうぎょう cv. close a business (for a holiday/etc.), suspend business/operations

◇\*職業 しょくぎょう profession, job

◇\*産業 さんぎょう industry

◇\*実業家 じつぎょうか businessman, entrepreneur

◇ 自業自得 じごうじとく the natural consequences of one's evil deed, getting one's just deserts

◇ 早業 はやわざ quick feat/trick

308 用 ▶よう  
▷もち(いる)

利用 りよう cv. use

使用 しよう cv. use

通用 つうよう cv. be available, be good, be valid

用事 ようじ business, errand, engagement

用 よう business, errand, engagement (in casual speech)

用意 ようい cv. prepare

用心 ようじん cv. be careful, be on the alert

用語 ようご (technical) term

◇ 用\*途 ようと use

◇\*費用 ひよう cost

◇ 用いる もちいる use, employ, adopt

309 去 ▶きよ, こ  
▷さ(る)

去年 きよねん last year

過去 かこ past, cf. \*未来(みらい) future, \*現在(げんざい) present

立ち去る たちさる leave (a place)

310 趣 ▶しゆ  
▷おもむき

趣味 しゆみ interest, hobby

◇ 趣 おもむき grace, elegance, charm

311 味 ▶み  
▷あじ, あじ(わう)

趣味 しゆみ interest, hobby

意味 いみ meaning, significance; cv. mean

◇\*興味 きょうみ interest

地味な じみな plain, simple, quiet 派手な (はでな) showy, bright

◇\*風\*邪気味だ かぜぎみだ have a slight cold

◇ 気味が悪い きみがわるい weird, uncanny, creepy

◇ 正味 しょうみ net (weight/quantity/etc.), full (as in "eight full hours")

味 あじ taste, flavor

味わう あじわう taste, experience, go through

調味料 ちょうみりょう seasoning

味覚 みかく the sense of taste

◇ 三味\*線 しゃみせん shamisen, a three-stringed banjo-like instrument

312 授 ▶じゆ  
▷さず(ける), さず(かる)

授業 じゅぎょう class

教授 きょうじゆ professor

授受 じゆじゆ cv. give and receive

◇ 授ける さずける grant (a license), confer (a title), award (a prize)

313 橋 ▶きょう  
▷はし

橋 はし bridge

日本橋 にほんばし Nihonbashi (a place in Tokyo)

日本橋 につぽんばし Nipponbashi (a place in Osaka)

歩道橋 ほどうきょう pedestrian bridge

鉄橋 てつきょう railway bridge

314 花 ▶か  
▷はな

花 はな flower

花屋 はなや florist, flower shop, flower stall

生け花 いけばな the art of flower arrangement

お花見 おはなみ cherry blossom viewing

花火 はなび firework

◇ 花\*壇 かだん flower bed

315 薬 ▶やく  
▷くすり

薬 くすり drug, medicine

薬屋 くすりや pharmacy, drugstore

薬局 やつきやく pharmacy

薬学 やくがく pharmacy, pharmaceuticals

◇ 薬味 やくみ spice

316 色 ▶しよく, しき  
▷いろ

色 いろ color

茶色 ちゃいろ brown

~色の ~いろの ~colored

色紙 いろがみ colored paper

色づく いろづく turn color (as in leaves)

色っぽい いろっぽい erotic, seductive, sexy

◇ 色気 いろけ sex appeal

◇ 色気がある いろけがある be very interested in, have an inclination for, sexy

◇ 好色な こうしよくな lustful, erotic

色紙 しきし square piece of fancy paper (for writing a poem/etc.)

◇ 色\*彩 しきさい hue, tint, coloring, color

◇\*原色 げんしよく primary color

◇\*特色 とくしよく distinguishing characteristics

◇\*景色 けしき view, landscape

317 **服** ▶ふく  
 服 ふく clothes  
 ◇\*洋服 ようふく Western-style clothes  
 ◇\*和服 わふく Japanese-style clothes, kimono  
 ◇服\*装 ふくそう (a way of) dressing, clothes  
 ◇\*征服 せいふく *cv.* conquer  
 ◇着服 ちやくふく *cv.* embezzle

318 **客** ▶きゃく, かく  
 客 きやく guest, customer  
 客間 きやくま guest room (in a house)  
 乗客 じようきやく passenger  
 旅客機 りよかくき passenger airplane  
 ◇お客\*様 おきやくさま guest, customer (honorific)  
 ◇客\*観\*的 な きやつかんできな objective  
 主\*観\*的 な (しゆかんできな) subjective

319 **犬** ▶けん  
 犬 いぬ dog  
 小犬/子犬 こいぬ puppy  
 ◇\*野犬 やけん stray dog

320 **文** ▶ぶん, もん  
 文 ぶん sentence, passage  
 作文 さくぶん composition, essay  
 文学 ぶんがく literature  
 文体 ぶんたい style  
 文語 ぶんご literary language/expression

文明 ぶんめい civilization  
 ◇文\*化 ぶんか culture  
 ◇人文\*科学 じんぶんかがく humanities  
 ◇文\*字 もじ letter (of the alphabet/ etc.)  
 ◇文\*盲\*率 もんもうりつ illiteracy rate  
 cf. 識\*字\*率 (しきじりつ) literacy rate

歴 文 ふみ letter

321 **物** ▶ぶつ, もつ  
 ▶もの  
 飲(み)物 のみもの drink, beverage  
 食べ物 たべもの food  
 物 もの thing, object, substance, article  
 本物 ほんもの genuine article, real thing  
 ◇\*偽物 にせもの imitation, sham, fake  
 名物 めいぶつ local specialty, well-known product  
 生き物 いきもの living thing, creature, animal, life  
 動物 どうぶつ animal  
 ◇\*植物 しょくぶつ plant  
 生物 せいぶつ living thing, organism  
 生物学 せいぶつがく biology  
 ◇物理\*的に ぶつりてきに physically  
 物理学 ぶつりがく physics  
 物質 ぶつじつ matter, substance  
 ◇物\*価 ぶつか prices  
 食物 しょくもつ food

322 **族** ▶ぞく  
 11 家族 かぞく family  
 部族 ぶぞく tribe

◇\*民族 みるぞく people, ethnic group  
 ◇族\*議\*員 ぞくぎいん Diet member who works on policy-making in a particular field

323 **公** ▶こう  
 ▶おおやけ  
 公園 こうえん park, square  
 公立高校 こうりつこうこう public high school  
 ◇公\*共\*施\*設 こうきょうしせつ public/community facilities  
 ◇公\*共\*事業 こうきょうじぎょう government enterprise  
 ◇公\*共\*交通システム こうきょうこうつうシステム public transportation system  
 ◇公言 こうげん *cv.* declare  
 ◇公\*平な こうへいな fair, impartial  
 ◇公\*正な こうせいな just, fair, righteous  
 ◇公の おおやけの public, official, formal  
 主人公 しゆじんこう main character (of a story/etc.)

324 **園** ▶えん  
 ▶その  
 13 公園 こうえん park, square  
 動物園 どうぶつえん zoo  
 ◇\*植物園 しょくぶつえん botanical garden  
 遊園地 ゆうえんち amusement park  
 ◇日本\*庭園 にほんていえん Japanese garden  
 ◇園\*芸 えんげい gardening  
 ◇花園 はなぞの flower garden

325 **医** ▶い  
 7 医者 いしゃ doctor  
 ◇医\*師 いし doctor

医学 いかく medical science  
 医学部 いかくぶ medical department  
 名医 めいい great doctor, skilled physician  
 女医 じょい woman doctor

326 **宿** ▶しゆく  
 ▶やど, やど(る), やど(す)  
 11 宿題 しゆくだい homework  
 下宿 げしゆく lodging; *cv.* lodge, rent a room  
 ◇宿\*泊 しゆくはく *cv.* stay at, lodge  
 宿 やど inn, lodgings  
 雨宿り あまやどり *cv.* take cover from the rain (under the eaves of a house)  
 ◇宿す やどす be pregnant

327 **題** ▶だい  
 18 宿題 しゆくだい homework  
 問題 もんだい issue, problem, question (in an exam)  
 出題 しゆつだい *cv.* make questions (for an exam)  
 話題 わだい topic, subject (of a conversation)  
 題名 だいいめい title

328 **寺** ▶じ  
 ▶てら  
 6 寺 てら temple  
 山寺 やまでら mountain temple  
 ◇寺院 じいん temple

329 **図** ▶ず, と  
 ▶はかる  
 7 図書館 としょかん library  
 地図 ちず map

- 図 ゑ figure, diagram
- ◇ 図\*表 ずひょう figures and diagrams
- ◇ 図\*形 ずけい figure
- 合図 あいず signal, sign
- 意図 いと intention; *cv.* intend
- ◇ 図る はかる plot, scheme, design

330 16 **館** ▶かん

- 図書館 としょかん library
- 旅館 りょかん Japanese-style inn
- 学生会館 がくせいかいかん students' hall
- 水族館 すいぞくかん aquarium
- 館長 かんちょう director (of a museum/aquarium/etc.), chief librarian
- 本館 ほんかん main building
- ◇ \*別館 べっかん annex

331 9 **室** ▶しつ  
▷むろ

- 教室 きょうしつ classroom
- 研究室 けんきゅうしつ office (of a professor/researcher)
- 病室 びょうしつ sickroom
- 客室 きゃくしつ guest room, passenger cabin
- 待合室 まちあいしつ waiting room
- 室内 しつない indoor, indoors, in a room
- ◇ \*洋室 ようしつ Western-style room
- ◇ \*和室 わしつ Japanese-style room
- 〔歴〕 室町時代 むろまちじだい Muromachi era, 14-16th century

332 10 **席**

- ▶せき
- 出席 しゅつせき *cv.* attend (a class/meeting/etc.), be present
- ◇ \*欠席 けつせき *cv.* be absent (from school/etc.)
- 席 せき seat
- 座席 ざせき seat
- 着席 ちゃくせき *cv.* be seated, sit down
- 主席 しゅせき the Chairman (of the Chinese Communist Party)
- ◇ \*首席 しゅせき top/first in the class

333 9 **度**

- ▶ど, と, たく  
▷たび
- ~度 ~ど ~ time(s), ~ degree(s)
- 今度 こんど shortly, soon, this time, next time
- 毎度 まいど each time, always
- 年度 ねんど (school/fiscal/etc.) year
- 高度な こうどな high, advanced, high-grade
- ◇ 高度\*経\*済\*成長 こうどけいざいせいちよう high economic growth
- ◇ \*温度 おんど temperature
- ◇ \*速度 そくど speed
- ◇ \*制度 せいど system
- ◇ \*限度 げんど limit, limitation
- 度々 たびたび many times, over and over
- この度 このたび this time, now
- ◇ \*支度 したく preparation; *cv.* get ready
- 〔歴〕 \*法度 はつと regulations

334 16 **機**

- ▶き  
▷はた
- 飛行機 ひこうき airplane

- 機内 きない inside an airplane
- 機内食 きないしょく inflight meal
- ◇ 機\*関 きかん organization, institution, engine
- ◇ 機\*関車 きかんしゃ locomotive
- ◇ 機\*械 きかい machine
- 機会 きかい opportunity, occasion
- ◇ 機 はた loom

335 12 **場**

- ▶じょう  
▷ば
- 場所 ばしょ place, venue
- 場合 ばあい occasion, case
- 場 ば field, place, spot, space, room, scene
- 立場 たちば standpoint, one's ground, point of view, viewpoint
- ◇ \*市場 いちば marketplace
- ◇ \*工場 こうば small factory
- ◇ \*工場 こうじょう factory
- 飛行場 ひこうじょう airfield  
cf. \*空\*港 (くうこう) airport
- 出場 しゅつじょう *cv.* take part, participate
- ◇ \*市場 しじょう market

336 9 **県**

- ▶けん
- 県 けん prefecture, prefectural government
- ~県 ~けん ~ Prefecture
- 県立(の) けんりつ(の) prefectural
- 県道 けんどう prefectural road
- ◇ 県\*庁 けんちよう prefectural office

337 8 **府**

- ▶ふ
- 京都府 きょうとふ Kyoto Prefecture

- ◇ 大\*阪府 おおさかふ Osaka Prefecture
- 府立(の) ふりつ(の) prefectural (used only for Osaka and Kyoto)
- ◇ 府\*庁 ふちよう prefectural office (used only for Osaka and Kyoto)
- ◇ \*幕府 ばくふ the Shogunate government

338 11 **都**

- ▶と, つ  
▷みやこ
- 東京都 とうきょうと the Tokyo metropolitan area
- 都立(の) とりつ(の) metropolitan
- 都内 とない within Tokyo
- 都道府県 とうどうふけん the Tokyo metropolitan area, Hokkaido, Osaka, Kyoto, and the prefectures
- 都会 とかい city
- ◇ \*首都 しゅと capital
- ◇ 都\*庁 とちよう Tokyo Metropolitan Government (Office)
- ◇ 都 みやこ capital cf. \*首都(しゅと), rather than 都, is used in modern Japanese.
- 都合 つごう convenience, circumstances; *cv.* arrange (for), see to (something)

339 13 **暖**

- ▶だん  
▷あたた(か), あたた(かい), あたた(まる), あたた(める)
- 暖かい あたたかい warm
- 暖める あたためる *vt.* warm, heat
- 暖まる あたたまる get warm, be warmed
- 暖冬 だんとう mild winter
- ◇ 暖\*房 だんぼう heating; *cv.* heat (a room)
- ◇ \*温暖な おんだんな warm, mild, temperate

340 **涼** ▶りょう  
11 ▷すず(しい), すず(む)  
涼しい すずしい cool  
◇夕涼み ゆうすずみ enjoying the cool of evening, cooling off in the evening  
◇涼む すずむ cool oneself, cool off  
◇涼\*風 りょうふう cool/refreshing breeze  
◇\*清涼飲料(水) せいりょういんりょう(すい) refreshing beverage, soft drink

341 **悲** ▶ひ  
12 ▷かな(しい), かな(しむ)  
悲しい かなしい sad, sorrowful  
悲しむ かなしむ feel sad, lament, deplore  
悲\*劇 ひげき tragedy, tragic event  
喜劇(きげき) comedy  
悲運 ひうん misfortune, bad luck

342 **苦** ▶く  
8 ▷くる(しい), くる(しむ), くる(しめる), にが(い), にが(る)  
苦しい くるしい painful, difficult, hard  
重苦しい おもくるしい oppressive, gloomy  
苦しむ くるしむ suffer, be in pain  
苦しめる くるしめる cause pain, cause distress, torment, annoy  
苦心 くしん *cv.* take pains, work hard  
◇苦\*勞 くろう *cv.* suffer, trouble, labor  
苦い にかい bitter  
◇苦り切る にかりきる be disgusted/displeased

343 **楽** ▶がく, らく  
13 ▷たの(しい), たの(しむ)  
楽しい たのしい fun, enjoyable

楽しみ たのしみ pleasure, joy, fun  
楽しむ たのしむ enjoy, have fun  
音楽 おんがく music  
◇楽\*器 がっき musical instrument  
楽な らくな easy, comfortable  
気楽に きらくに without worry/hesitation  
安楽死 あんらくし euthanasia, mercy killing  
楽園 らくえん paradise  
◇\*快樂主義 かいらくしゆぎ hedonism, epicureanism  
◇\*娯楽 ごらく amusement, recreation  
◇\*神楽 かがら *kagura*, Shinto sacred music and dance

344 **辛** ▶しん  
7 ▷から(い)  
辛い からい (spicy) hot, salty  
辛口の からくちの dry (wine/beer/ etc.)  
◇\*塩辛い しおからい salty  
◇辛うじて かろうじて barely, narrowly, with difficulty  
◇\*香辛料 こうしんりょう spices

345 **甘** ▶かん  
5 ▷あま(い), あま(える), あま(やかす)  
甘い あまい sweet  
甘える あまえる behave like a spoiled child, demand attention  
甘やかす あまやかす indulge, pamper, spoil  
甘口の あまくちの sweet (wine/sake/ etc.)  
◇甘味料 かんみりょう sweetener  
◇甘\*美な かんびな sweet

346 **痛** ▶つう  
12 ▷いた(い), いた(む), いた(める)  
痛い いたい hurt, be painful  
痛み いたみ pain, ache  
痛む いたむ hurt, ache, have a pain  
痛ましい いたましい pitiful, sad, miserable  
痛手 いたで damage  
頭痛 づつう headache  
苦痛 くつう pain, agony  
◇痛\*快な つうかいな delightful, exciting, thrilling

347 **有** ▶ゆう, う  
6 ▷あ(る)  
有名な ゆうめいな famous  
国有地 こくゆうち national land  
私有地 しゆうち privately-owned land  
所有 しよゆう *cv.* own  
有る ある exist  
有り金 ありがね money on hand, all the money one has  
◇有\*無 うむ existence, presence, yes or no  
◇\*希有な けうな rare, uncommon

348 **退** ▶たい  
9 ▷しりぞ(く), しりぞ(ける)  
退屈な たいくつな tedious, boring, monotonous  
早退 そうたい *cv.* leave school/the office early  
退院 たいいん *cv.* leave the hospital, be discharged from the hospital  
退学 たいがく *cv.* withdraw from school  
退席 たいせき *cv.* leave one's seat/the room

引退 いんたい *cv.* retire (from active life)  
◇退\*却 たいきやく *cv.* retreat, withdraw  
◇退く しりぞく retreat, step back, withdraw, retire  
◇立ち退く △たちのく move out, evacuate, vacate, withdraw

349 **屈** ▶くつ  
8  
退屈な たいくつな tedious, boring, monotonous  
理屈 りくつ argument, theory, reason, logic  
◇\*不屈の ふくつの indomitable, unyielding  
◇屈する くつする yield to, give in to  
◇屈\*伸 くつしん bending and stretching (exercises)  
◇屈\*辱 くつじよく humiliation, disgrace, insult

350 **同** ▶どう  
6 ▷おな(じ)  
同じ おなじ same, identical  
同一の どういつの same, identical  
同一人物 どういつじんぶつ the same person  
同時に どうじに at the same time  
同意 どうい *cv.* agree, consent  
◇同\*情 どうじよう *cv.* sympathize  
◇同\*居 どうきよ *cv.* live together  
別居(べつきよ) *cv.* live separately  
◇\*共同\*声明 きょうどうせいめい joint communicate  
◇\*協同\*組合 きょうどうくみあい cooperative  
◇\*混同 こんどう *cv.* confuse (something for something else)

# 第 3 水準

(Level 3)

351-1200



- 351 **平** ▶へい, びょう  
5 ▶たい(ら), ひら
- 平和 へいわ peace  
 和平 わへい peace (conference/ etc.)  
 平行な へいこうな parallel  
 ◇ 水平\*線 すいへいせん horizon  
 平日 へいじつ week days  
 平気な へいきな calm, indifferent  
 公平な こうへいな fair  
 ◇ \*不公平な ふこうへいな unfair  
 ◇ \*不平 ふへい complaint  
 ◇ 平\*等 びょうどう equality  
 平らな たいらな flat  
 平社員 ひらしゃいん ordinary employee, non-managerial employee
- 〔歴〕 平家物語 へいけものがたり *Heike Monogatari, The Historic Romance of the Taira Family*
- 352 **和** ▶わ, お  
8 ▶やわ(らぐ), やわ(らげる), なご(む), なご(やか)
- 平和 へいわ peace  
 和 わ peace, harmony  
 和文 わぶん Japanese script, writing in Japanese  
 ◇ 和\*風 わふう Japanese style  
 ◇ \*不和 ふわ disharmony, discord  
 ◇ 和らげる やわらげる pacify, soften  
 ◇ 和やかな なごやかな congenial
- 〔歴〕 和\*尚 おしょう Buddhist priest  
 〔歴〕 大和 〇やまと *Yamato*, ancient Japan

19

- 353 **等** ▶とう  
12 ▶ひと(しい)
- 平等 びょうどう equality  
 同等の どうとうの equal  
 上等な/の じょうとうな/の one of the best, fine, superior  
 等分 とうぶん *cv.* divide into equal parts; equal parts  
 ◇ 高等教\*育 こうとうきょういく higher education  
 ◇ 一等 いっとう first class  
 ◇ 等しい ひとしい be equal to
- 354 **第** ▶だい  
11
- 第一に だいいちに first, first of all  
 第~ だい~ No. ~ (prefix for ordinals)  
 第一人者 だいいちにんしゃ the leading person (in a field/etc.)  
 第三者 だいさんしゃ third person/party  
 ◇ \*次第に したいに gradually  
 ◇ ~\*次第 ~しだい as soon as ~, depending on ~  
 ◇ 落第 らくだい *cv.* flunk, fail
- 355 **筆** ▶ひつ  
12 ▶ふで
- 万年筆 まんねんひつ fountain pen  
 筆 ふで writing brush  
 自筆 じひつ one's own handwriting  
 ◇ \*鉛筆 えんぴつ pencil  
 ◇ 筆\*記\*試\*験 ひつきしけん *written examination*
- 356 **算** ▶さん  
14
- 計算 けいさん *cv.* calculate, compute

- 足し算 たしざん addition  
 引き算 ひきざん subtraction  
 暗算 あんざん mental arithmetic/calculation; *cv.* calculate in one's head  
 ◇ \*予算 よざん budget  
 ◇ 算\*数 さんすう arithmetic  
 ◇ 公算 こうざん probability, likelihood
- 357 **符** ▶ふ  
11 <sup>570</sup> cf. 荷
- 切符 きつぷ ticket  
 ◇ \*音符 おんぷ musical note  
 ◇ 符\*号 ふごう mark, sign
- 358 **簡** ▶かん  
18
- 簡単な かんたんな easy, brief  
 ◇ 簡\*潔な かんけつな concise  
 ◇ 簡\*素な かんそな plain, simple  
 ◇ 簡\*略な かんりやくな simple, brief  
 書簡 しょかん letter
- 359 **単** ▶たん  
9
- 単語 たんご word  
 単なる たんなる mere  
 ◇ 単に たんに only, merely, simply  
 ◇ 単\*数 たんすう singular  
 〔特〕 \*複\*数(ふくすう) plural  
 ◇ 単\*位 たんい unit, denomination  
 ◇ 単\*独で たんどくで by oneself
- 360 **戦** ▶せん  
13 ▶いくさ, たたか(う)
- 戦争 せんそう war; *cv.* fight, go to war

- 内戦 ないせん civil war  
 休戦 きゅうせん cease-fire, *cv.* hold a cease-fire  
 戦前 せんぜん prewar, before the war  
 戦後 せんご postwar, after the war  
 ◇ 第二\*次(世界)大戦 だいにじ(せかい)たいせん World War II  
 戦う たたかう fight
- 〔歴〕 戦 いくさ war, battle
- 361 **争** ▶そう  
6 ▶あらし(う)
- 戦争 せんそう war; *cv.* fight, go to war  
 言い争う いいあらし quarrel, argue  
 ◇ \*論争 ろんそう argument, controversy; *cv.* argue, dispute  
 ◇ 争\*点 そうてん point of contention, issue  
 ◇ 争\*議 そうぎ dispute, strike

20

- 362 **反** ▶はん, ほん, たん  
4 ▶そ(る), そ(らす)
- 反対 はんたい *cv.* object  
 反日運動 はんにちうんどう anti-Japanese movement  
 反発 はんぱつ *cv.* repulse, repel, oppose  
 ◇ 反\*省 はんせい *cv.* reflect upon, examine one's conscience  
 ◇ 反\*面 はんめん on the other hand  
 ◇ \*謀反 むほん rebellion  
 ◇ 反る そる bend  
 ◇ 反らす そらす bend
- 〔特〕 反物 たんもの a roll of cloth

- 363 **対** ▶たい, つい  
7  
反対 はんたい *cv.* object  
対立 たいりつ *cv.vi.* be opposed to/  
confronted with  
対話 たいわ dialogue; *cv.* have a  
dialogue  
~に対する ~にたいする to ~, toward  
~, against ~
- ◇ 一對の いっついの a pair of
- 364 **村** ▶そん  
7 ▶むら  
村 むら village  
村長 そんちょう village mayor  
◇ 村民 そんみん villager  
◇ \*市\*町村 しちょうそん cities, towns, and  
villages
- 365 **付** ▶ふ  
5 ▶つ(く), つ(ける)  
付く つく be attached, stick to  
日付 ひつけ date (of a letter/docu-  
ment/etc.)  
付近の ふきんの adjacent, nearby,  
neighboring  
◇ \*交付 こうふ *cv.* deliver, hand over
- 366 **団** ▶だん, とん  
6  
団体 だんたい group (of tourists/  
etc.)

- 集団 しゅうだん group, mob, mass  
(suicide/etc.) cf. 集団心理 (しゅうだんしんり) group psychology; グループ has a wider usage than 団体 or 集団.
- 団結 だんけつ *cv.* be united, stand  
together
- ◇ 団地 だんち housing complex  
◇ \*布団 ふとん futon  
◇ 座\*布団 ざぶとん floor cushion
- 367 **寸** ▶すん  
3  
寸 すん *sun* (old Japanese meas-  
ure of length, 3.03 cm)  
◇ 寸\*法 すんぽう measurements, size  
◇ 一寸 ▲ちよっと for a while
- 368 **支** ▶し  
4 ▶ささ(える)  
支店 してん branch (office/store)  
支社 ししゃ branch (office)  
支部 しぶ branch, local chapter  
支出 ししゅつ expenditure, dis-  
bursement; *cv.* pay out, expend  
支持 しじ *cv.* support (a political  
party/etc.)  
支持者 しじしゃ supporter  
◇ 支\*給 しきゅう *cv.* supply (money/  
food/etc.)  
支える ささえる support  
◇ 差し支える ▲さしつかえる interfere

- 369 **技** ▶ぎ  
7 ▶わざ  
技術 ぎじゆつ technique, technol-  
ogy  
◇ 技\*師 ぎし engineer cf. エンジニア  
has a wider usage than 技師.  
◇ 技\*能 ぎのう skill  
◇ 技 わざ art, skill
- 370 **術** ▶じゆつ  
11  
技術 ぎじゆつ technique, technol-  
ogy  
手術 しじゆつ (surgical) opera-  
tion; *cv.* have an operation,  
operate (on a patient)  
手術室 しじゆつしつ operating  
room  
学術用語 がくじゆつようご technical  
term
- 371 **街** ▶がい, かい  
12 ▶まち  
街 まち street  
地下街 ちかがい underground shop-  
ping mall  
◇ 五\*番街 ごばんがい Fifth Avenue  
歴 街道 かいどう high road
- 372 **封** ▶ふう, ほう  
9  
封筒 ふうとう envelope  
開封 かいふう *cv.* open (a letter)

- ◇ 封\*鎖 ふうさ *cv.* block up, blockade  
◇ 封\*建\*制度 ほうけんせいど feudalism
- 373 **筒** ▶とう  
12 ▶つつ  
封筒 ふうとう envelope  
水筒 すいとう canteen, flask  
◇ 筒 つつ pipe, tube, cylinder
- 374 **竹** ▶ちく  
6 ▶たけ  
竹 たけ bamboo  
◇ 竹\*林 たけばやし, ちくりん bamboo  
grove
- 375 **替** ▶たい  
12 ▶か(える), か(わる)  
両替 りょうがえ exchanging/chang-  
ing money; *cv.* exchange/  
change money  
替える かえる replace  
着替え きがえ a change of clothes  
着替える きかえる, きがえる change one's  
clothes  
取り替える とりかえる change (parts/  
etc.)  
◇ \*代替エネルギー だいたいエネルギー  
alternative energy  
source

<漢字の形に気をつけましょう・1>

368 369 972 1443  
支 技 枝 岐

本店と支店 技術の進歩 木の\*枝 分\*岐点  
えだ ぶん きてん

<漢字の形に気をつけましょう・2>

370 371 1388 1449  
術 街 衝 衡

手術 地下街 \*衝\*突する \*貿\*易\*不\*均\*衡  
じゆとう ちかがい しょうとつ ぼう えき ふ きん こう

376 **賛** ▶さん  
 賛成 さんせい *cv.* agree  
 ◇ 賛\*美歌 さんびか hymn, psalm  
 ◇ \*賞賛 しょうさん *cv.* praise, admire

377 **成** ▶せい, じょう  
 ▶な(る), な(す)  
 成功 せいこう *cv.* succeed  
 成長 せいちよう *cv.* grow, mature  
 成立 せいりつ *cv.* be established/  
 founded  
 成人 せいじん adult; *cv.* become an  
 adult  
 ◇ 成分 せいぶん ingredient, compo-  
 nent  
 成り立つ なりたつ be composed of  
 ◇ 成し\*遂げる なしとげる accomplish  
 (特) 成\*就 じょうじゆ *cv.* accomplish,  
 attain

378 **功** ▶こう, く  
 成功 せいこう *cv.* succeed  
 ◇ 功\*労者 こうろうしゃ a person who  
 performed distinguished ser-  
 vices  
 ◇ 功\*徳 くとく charitable act

379 **工** ▶こう, く  
 工場 こうじよう factory  
 工場 こうば small factory

工事 こうじ construction; *cv.* con-  
 struct  
 人工の じんこうの manmade, artifi-  
 cial  
 電子工学 でんしこうがく electronic engi-  
 neering  
 ◇ 大工 だいく carpenter  
 ◇ 細工 さいく craftsmanship;  
*cv.* manipulate (a situation)

380 **的** ▶てき  
 ▶まと  
 目的 もくてき purpose, aim  
 技術的な ぎじゆつてきな technological  
 人工的な じんこうてきな artificial  
 ◇ \*民主的な みにしゆてきな democratic  
 ◇ 理\*想的な りそうてきな ideal  
 ~的な ~てきな ~tic, ~al, etc.  
 的 まと target

381 **約** ▶やく  
 約束 やくそく *cv.* promise  
 公約 こうやく public pledge, (cam-  
 paign) promise; *cv.* pledge pub-  
 licly  
 先約 せんやく previous engagement  
 約~ やく~ about, approximately

382 **束** ▶そく  
 ▶たば  
 約束 やくそく *cv.* promise

結束 けつそく *cv.* unite, stand  
 together  
 束 たば bundle  
 花束 はなたば bouquet  
 ◇ 束ねる たばねる tie in a bundle

383 **速** ▶そく  
 ▶はや(い), はや(める), すみ  
 (やか)  
 速い はやい fast, quick, swift  
 速度 そくど speed, velocity  
 速力 そくりよく speed, velocity  
 時速 じそく speed per hour  
 cf. \*秒速(びようそく), 分速(ふ  
 んそく), 時速(じそく)  
 加速 かそく *cv.* accelerate  
 ◇ 加速度 かそくど acceleration  
 ◇ 高速道\*路 こうそくどうろ expressway,  
 freeway  
 早速 さつそく right away  
 ◇ 速やかに すみやかに immediately,  
 promptly

384 **達** ▶たつ  
 速達 そくたつ express mail, special  
 delivery  
 上達 じようたつ *cv.vi.* improve  
 発達 はたつたつ *cv.* develop  
 達成 たつせい *cv.* achieve  
 友達 ともだち friend  
 ◇ 結\*論に達する けつろんにたつする  
 reach a conclusion

385 **違** ▶い  
 ▶ちが(う), ちが(える)  
 間違い まちがい mistake, error, acci-  
 dent, mishap  
 間違って まちがって erroneously

間違える まちがえる make a mistake  
 違う ちがう be different, be wrong  
 違い ちがい difference  
 違反 いはん *cv.* violate (a law/  
 treaty/etc.)  
 ◇ 違\*法 いぼう illegal  
 ◇ 違\*憲 いけん unconstitutional  
 ◇ \*相違\*点 そういてん difference

386 **逆** ▶ぎやく  
 ▶さか, さか(らう)  
 逆の ぎやくの reverse  
 逆説 ぎやくせつ paradox  
 ◇ 反逆 はんぎやく *cv.* rebel  
 逆らう さからう oppose, go against  
 ◇ 逆さ(ま) さかさ(ま) upside-down,  
 inverted

387 **整** ▶せい  
 ▶ととの(える), ととの(う)  
 整理 せいり *cv.* arrange  
 調整 ちようせい *cv.* adjust  
 ◇ 整\*然と せいぜんと in an orderly fash-  
 ion  
 ◇ 整\*数 せいすう integer, integral  
 number  
 ◇ 整える ととのえる arrange

388 **務** ▶む  
 ▶つと(める)  
 事務 じむ clerical work  
 事務室 じむしつ administration  
 office  
 ◇ 事務\*員 じむいん office clerk  
 外務省 がいむしょう the Ministry of  
 Foreign Affairs  
 国務省 こくむしょう the State Depart-  
 ment (of the U.S. government)  
 ◇ 公務\*員 こうむいん public official/ser-  
 vant

〈漢字の形に気をつけましょう・3〉

380 的 381 約 1335 \*釣 1917 \*勺 1014 均

社会的な立場 約束する \*釣りをする \*勺 平\*均  
 しゃく へい きん

◇ 務める つとめる work, serve

389 **省** ▶せい, しょう  
 9 ▷かえり(みる), はぶ(く)

外務省 がいむしょう the Ministry of Foreign Affairs

文部省 もんぶしょう the Ministry of Education

省エネルギー しょうエネルギー energy conservation

反省 はんせい cv. reflect upon, examine one's conscience

◇ 省略 しょうりやく cv. omit

◇ 省く はぶく save (time/effort/etc.)

◇ 省みる かえりみる reflect upon

390 **談** ▶だん  
 15

相談 そうだん cv. consult, talk over

会談 かいだん conference, talk; cv. talk together, have a conference

談話 だんわ conversation, talk; cv. talk, chat

対談 たいだん face-to-face talk, conversation; cv. have a conversation

391 **相** ▶そう, しょう  
 9 ▷あい

相談 そうだん cv. consult, talk over

相続 そうぞく cv. inherit, succeed

◇ \*首相 しゅしょう prime minister

外相 がいしょう abbr. foreign minister

文相 ぶんしょう abbr. minister of education

相手 あいて the other party, partner, opponent

相変わらず あいかわらず as usual, as ever, as before

392 **想** ▶そう, そ 1287  
 13 cf. 憩

理想 りそう ideal

思想 しそう idea, thought

連想 れんそう cv. be reminded of; association (of ideas)

発想 はっそう idea, conception

◇ \*空想 くうそう fantasy, daydream

◇ 回想 かいそう cv. look back on, recollect

◇ \*予想 よそう cv. foresee

◇ \*愛想 あいそ amiability

393 **首** ▶しゅ  
 9 ▷くび

首 くび neck, head

手首 てくび wrist

首席 しゅせき top/first in the class

首相 しゅしょう prime minister

国家元首 こっかげんしゅ sovereign of a nation, head of state

部首 ぶしゅ radical of a Chinese character

394 **身** ▶しん  
 7 ▷み

出身 しゅっしん (be) from, place of origin

自身 じしん (one's) self

心身 しんしん mind and body

全身 ぜんしん whole body

◇ 单身\*赴\*任 たんしんふにん cv. take up a post in a distant place, leaving one's family behind

身分 みぶん one's social standing

中身 なかみ contents

395 **員** ▶いん 23

社員 しゃいん company worker

会社員 かいしゃいん company worker

銀行員 ぎんこういん bank employee

教員 きょういん teacher

工員 こういん factory worker

会員 かいいん member (of a club/society)

全員 ぜんいん all members, entire staff

定員 ていいん (seating) capacity, quota

◇ 人員\*削\*減 じんいんさくげん personnel cut/reduction, layoff

396 **損** ▶そん  
 13 ▷そこ(なう), そこ(ねる)

損 そん loss, deficit; cv. lose

◇ 損\*失 そんしつ loss, deficit

◇ 損なう そこなう hurt, damage

397 **別** ▶べつ  
 7 ▷わか(れる)

別の べつの different, separate, another

◇ \*區別 くべつ cv. distinguish, differentiate

◇ 別\*居 べつきよ cv. live apart

別人 べつじん different person

528 195 142 398 1878

**寺 待 持 特 侍**

お寺 友達を待つ バッグを持つ 特別なやり方 \*侍  
 きむらい

◇ \*差別 さべつ cv. discriminate

◇ 別\*荘 べつそう country villa, country cottage, summer house

別れる わかれる part from, separate from a person

398 **特** ▶とく  
 10

特別な とくべつな special, particular

特急 とつきゅう special express (train)

特色 とくしよく distinguishing characteristics

特長 とくちょう special characteristic

◇ 特\*徴 とくちょう distinctive feature

特売 とくばい bargain sale

特に とくに specially, particularly

特有の とくゆうの characteristic of, peculiar to

◇ \*独特の とくとくの peculiar, original, unique

399 **点** ▶てん  
 9

点 てん point

百点 ひゃくてん full marks, perfect score (on a test)

出発点 しゅっぱつてん starting point

◇ \*原点 げんてん origin (of coordinates/axes)

◇ 点\*字 てんじ braille

点火 てんか cv. ignite

- ◇ 点\*検 てんけん *cv.* check
- ◇ 点々ど てんてんと here and there, sporadically, in drops

400 無 ▶む, ぶ  
12▷な(い)

- 無理な むりな impossible
- 無名の むめいの unknown
- 無地の むじの plain, unfigured
- 無料の むりょうの free (of charge)
- 無口な むくちな taciturn, reticent
- 無心に むしんに innocently
- 無事に むじに safely, with no problems
- 無い ない not have, not exist

401 然 ▶ぜん, ねん  
12

- 自然 しぜん nature
- 当然 とうぜん naturally, as a matter of course
- 全然 ぜんぜん not at all
- ◇\*必然的な ひつぜんてきな natural, inevitable
- ◇\*天然ガス てんねんガス natural gas

402 当 ▶とう  
6▷あ(たる), あ(てる)

- 本当のほんとうの true
- 当分 とうぶん for the time being *cf.* しばらく for a while
- 当時 とうじ at that time
- 見当 けんとう estimate
- 手当 てあて allowance, medical treatment; *cv.* treat (a cut/burn/etc.)
- 当たる あたる hit
- 日当たりがいい ひあたりがいい be sunny, have lots of sunshine

- 当たり前 あたりまえ natural, proper
- 当てはめる あてはめる apply (a rule/etc.)
- 一人当たり ひとりあたり per person, per capita

◇ 心当たり ころあたり idea

403 予 ▶よ  
4

- 予定 よてい plan, schedule; *cv.* make a plan, prearrange
- 予約 よやく reservation, appointment; *cv.* reserve, make an appointment
- 予想 よそう *cv.* expect, foresee
- ◇ 地\*震予知 じしんよち earthquake prediction
- ◇\*天気予報 てんきよほう weather forecast

404 野 ▶や  
11▷の

- 分野 ぶんや field (of studies/etc.)
- 野生の やせいの wild
- ◇ 野\*菜 やさい vegetable
- 平野 へいや plain, flat land
- 野原 のはら field, plain

405 原 ▶げん  
10▷はら

- 原因 げんいん cause, reason
- 原理 げんり principle
- 原料 げんりょう raw material
- 原書 げんしょ the text, the original
- 原案 げんあん original plan/proposal/bill
- 原野 げんや (uncultivated) field, plain
- ◇ 原始時\*代 げんしじだい primitive age

- 野原 のはら field, plain
- ◇\*河原/川原 かわら dry riverbed
- ◇\*海原 うなばら ocean, sea

406 因 ▶いん  
6▷よ(る)

- 原因 げんいん cause, reason
- 死因 しいん cause of death
- ◇\*要因 よういん factor
- ◇ 因果\*関\*係 いんがかんけい causal relationship
- ◇ 因る よる be caused by, be due to

407 正 ▶せい, しょう  
5▷ただ(しい), ただ(す), まさ

- 正しい ただしい right, correct, just
- 正解 せいかい right answer; *cv.* answer correctly
- 校正 こうせい *cv.* proofread
- ◇\*訂正 ていせい *cv.* correct
- ◇ 正\*義 せいぎ justice
- ◇ 正\*確な せいかくな exact, precise
- 正直な しょうじきな honest
- 正午 しょうご noon
- お正月 おしょうがつ the New Year
- ◇ 正\*面 しょうめん front, facade
- ◇ 正\*夢 まさゆめ prophetic dream, a dream which later comes true
- ◇ 正に まさに exactly, surely, certainly

- ◇ 正す ただす rectify, correct

408 幾 ▶き  
12▷いく

- 幾つ いくつ how many
- 幾つかの いくつかの a couple of, several
- ◇ 幾分 いくぶん somewhat, to some extent
- ◇ 幾何学 きががく geometry

409 糸 ▶し  
6▷いと

- 糸 いと thread
- 生糸 きいと raw silk
- ◇ 綿糸 めんし cotton thread

410 級 ▶きゅう  
9

- 高級な こうきゅうな high-grade
- 同級生 どうきゅうせい classmate
- 初級 しょきゅう elementary level
- 中級 ちゅうきゅう intermediate level
- 上級 じょうきゅう advanced level
- ◇ 学級 がっきゅう class (level)

411 能 ▶のう  
10

- 能力 のうりよく ability, capacity
- 本能 ほんのう instinct
- 能 のう Noh drama

〈漢字の形に気をつけましょう・5〉

254	406	1717
困	因	*囚
困る	原因	*囚人 しゅうじん

412 **可** ▶か  
 5  
 可能な かのうな possible  
 可決 かけつ cv. approve  
 ◇可能\*性 かのうせい possibility  
 ◇\*不可能な ふかのうな impossible  
 ◇\*不可\*欠な ふかけつな indispensable  
 ◇\*不可分な/の ふかぶんな/の indivisible

413 **代** ▶だい, たい  
 5  
 世代 せだい generation  
 時代 じだい era, period  
 古代 こだい ancient times, antiquity  
 ◇\*現代 げんだい modern, contemporary; modern times, the present age  
 ~年代 ~ねんだい ~ties (as in "the sixties")  
 代理 だいい cv. act for, represent; proxy, deputy  
 代金 だいきん price, charge  
 ◇\*交代 こうたい cv. take turns  
 お代わり おかわり second helping, another cup  
 代わりに かわりに in place of, in return/exchange for  
 ◇千代田\*区 ちよだく Chiyoda Ward (in Tokyo)  
 ◇飲み代 のみしろ money for drinking

414 **化** ▶か, け  
 4  
 文化 ぶんか culture  
 化学 かがく chemistry  
 強化 きょうか cv. strengthen  
 合理化 ごうりか cv. rationalize  
 ◇\*民主化 みんしゆか cv. democratize  
 ◇自\*由化 じゆうか cv. deregulate  
 ~化 ~か ~ize, ~en, etc.  
 ◇化\*粧 けしやう cv. make up, put on make up  
 ◇化ける ばける take another form, disguise oneself

415 **他** ▶た  
 5  
 他の たの, ▲ほかの another, other cf. 外の is the normal way to write *hokano*.  
 他人 たにん other persons  
 他国 たこく other countries  
 その他 そのた etc., miscellaneous  
 他方 たほう the other party/direction, on the other hand

416 **仏** ▶ぶつ  
 4  
 仏教 ぶつきやう Buddhism  
 大仏 だいぶつ large statue of Buddha  
 ◇日仏\*関\*係 ▲にちふつかんけい Japanese-French relations  
 ◇仏 ほとけ Buddha

417 **位** ▶い  
 7  
 地位 ちい (social) position, rank, status  
 学位 がくい academic degree  
 位置 いち position, location; cv. be located cf. 地位(ちい)(social) position, rank, status  
 ◇位 くらい position, rank

418 **供** ▶きやう, く 1396  
 8  
 子供 こども child, son/daughter  
 供 とも companion  
 自供 じきやう cv. confess, admit  
 ◇供\*給 きやうきゆう cv. supply  
 需\*要(じゆう) demand  
 ◇供える そなえる offer  
 ◇供物 くもつ votive offering

419 **共** ▶きやう  
 6  
 共通の きやうつうの mutual, common  
 共通点 きやうつうてん something in common  
 男女共学 だんじよきやうがく coeducation  
 公共の こうきやうの public  
 公共事業 こうきやうじぎやう government enterprise  
 共和国 きやうわこく republic  
 共に とともに both, together

420 **以** ▶い  
 5  
 ~以上 ~いじやう more than ~  
 ~以下 ~いか less than ~  
 ~以内 ~いない within ~

以前 いぜん formerly

421 **性** ▶せい, じやう  
 8  
 女性 じよせい woman, female  
 男性 だんせい man, male  
 性 せい sexuality  
 性別 せいべつ gender  
 ◇中性洗\*剂 ちゆうせいせんざい neutral detergent  
 本性 ほんじやう true nature

422 **不** ▶ふ, ぶ  
 4  
 水不足 みずぶそく water shortage  
 不足 ふそく insufficiency, shortage; cv. vi. lack, be short of  
 不安な ふあんな uneasy, insecure  
 不十分な ふじゆうふんな inadequate  
 不正な ふせいな unlawful  
 不利な ふりな disadvantageous  
 不運 ふうん misfortune  
 不通になる ふつうになる be cut off, be interrupted  
 行方不明 〇ゆくえふめい missing  
 不気味な ふきみな weird  
 ◇不可 ふか failure (in an exam/etc.)

423 **必** ▶ひつ  
 5  
 必要な ひつじやうな necessary  
 必死に ひつしに desperately  
 必然的な ひつぜんてきな natural, inevitable  
 必ず かならず surely, without fail  
 必ずしも かならずしも not always

〈漢字の形に気をつけましょう・6〉

409	410	243	744
糸	級	紙	氏
くもの糸	高級車	手紙	*氏名 しめい

424 **要** ▶よう  
 9 ▷い(る)

必要な ひつような necessary  
 重要な じゅうような important  
 主要な しゅような major  
 要点 ようてん main point  
 要約 ようやく *cv.* summarize  
 ◇ 要\*素 ようそ element, factor  
 ◇ 要\*求 ようきゅう *cv.* demand, request  
 ◇ 要するに ようするに in short  
 ◇ 要る いる be required/needed

425 **価** ▶か  
 8 ▷あた

物価 ぶつか prices  
 地価 ちか land prices  
 単価 たんか unit price  
 定価 ていか manufacturer's recommended price  
 高価な こうかな expensive  
 ◇ 価\*格 かかく price  
 ◇ 価 あたい value

426 **値** ▶ち  
 10 ▷ね, あたい

値上げ ねあげ price increase; *cv.* raise prices  
 値下げ ねさげ price reduction; *cv.* lower prices  
 ◇ 値\*段 ねだん price  
 価値 かし value, worth  
 ◇ 値 あたい value, worth

427 **普** ▶ふ  
 12

普通の ふつうの common, ordinary  
 ◇ 普\*段の ふだんの usual  
 ◇ 普\*段着 ふだんぎ everyday clothes  
 ◇ 普\*遍的な ふへんてきな universal  
 ◇ \*普及 ふきゅう *cv.* diffuse, spread

428 **昔** ▶せき, しゃく  
 8 ▷むかし

昔 むかし long ago, before (in contrast to "at present")  
 昔話 むかしばなし old tale  
 大昔 おおむかし ancient times  
 ◇ 昔日 せきじつ old days  
 〔歴〕 今昔物語 こんじゃくものがたり *Konjaku Monogatari* (a collection of folktales edited in the 11th century)

429 **増** ▶ぞう  
 14 ▷ま(す), ふ(える), ふ(やす)

増える ふえる *vi.* increase  
 増やす ふやす *vt.* increase  
 増加 ぞうか *cv.vi.* increase  
 増大 ぞうだい *cv.vi.* expand, increase  
 倍增 ばいぞう *cv.* double  
 ◇ 増\*税 ぞうぜい tax increase/hike; *cv.* increase/raise taxes  
 ◇ 増\*産 ぞうさん expansion of production; *cv.* expand production  
 ◇ 増す ます *vi.* increase

430 **減** ▶げん  
 12 ▷へ(る), へ(らす)

減る へる *vi.* decrease  
 減らす へらす *vt.* decrease

減少 げんしょう *cv.vi.* decrease  
 半減 はんげん *cv.* reduce by half, take off half, decrease by half  
 増減 ぞうげん *cv.* increase and decrease  
 加減 かげん addition and subtraction, state, condition; *cv.* regulate, adjust  
 ◇ 減\*税 げんぜい tax reduction/cut; *cv.* reduce/cut taxes  
 ◇ 減\*産 げんさん reduction of production; *cv.* reduce production

431 **感** ▶かん  
 13

感じる かんじる feel, sense  
 感想 かんそう impressions, one's thoughts  
 感心 かんしん *cv.* be impressed  
 五感 ごかん the five senses  
 感受性 かんじゆせい sensibility, sensitivity  
 ◇ 感\*情 かんじょう feelings, emotion

432 **留** ▶りゅう, る  
 10 ▷と(める), と(まる)

留学 りゅうがく *cv.* study abroad  
 書留 かきとめ registered mail  
 ◇ 留\*守 るす absence from home  
 ◇ 留\*守\*番電話 るすばんでんわ answering machine  
 ◇ 留める とめる stop, detain, fix in one position

433 **貿** ▶ぼう  
 12

貿易 ぼうえき trade; *cv.* trade, do business with  
 ◇ 貿易\*摩\*擦 ぼうえきまさつ trade friction

434 **易** ▶えき, い  
 8 ▷やさ(しい) 1898 335 cf. 賜場

貿易 ぼうえき trade; *cv.* trade, do business with  
 易しい やさしい easy  
 ◇ \*容易な よういな easy, simple  
 ◇ \*難易度 なんいど degree of difficulty  
 ◇ \*交易 こうえき trade, commerce, barter; *cv.* trade, exchange, barter  
 ◇ 易者 えきしゃ fortune-teller

435 **量** ▶りょう  
 12 ▷はか(る)

量 りょう quantity, amount  
 〔質(しつ)〕 quality  
 大量の たいりょうの large amount of  
 少量の しょうりょうの small amount of  
 分量 ぶんりょう quantity  
 雨量 うりょう amount of rainfall  
 重量 じゅうりょう weight (of a vehicle/machine/etc.)  
 ◇ 大量生\*産 たいりょうせいさん mass production; *cv.* mass produce  
 ◇ 量る はかる measure (amount/weight)

436 **裏** ▶り  
 13 ▷うら

裏 うら reverse side, back  
 裏返す うらがえす turn inside out  
 裏口 うらぐち back door, rear entrance  
 裏切る うらぎる betray  
 表裏のない ひょうりのない single-minded  
 表裏一体の ひょうりいつたいの one and indivisible

437 表 ▶ひょう  
▶おもて, あらわ(す), あらわ(れる)

表 おもて surface, front  
裏表のある人 うらおもてのあるひと double-dealer, hypocrite  
表 ひょう table, chart  
表紙 ひょうし cover (of a book/magazine)  
発表 はっぴょう cv. announce, make public, present (findings/etc.)  
公表 こうひょう cv. make public, publicly announce  
代表的な だいひょうてきな representative, typical  
◇表\*情 ひょうじょう facial expression  
表す あらわす express  
表れる あらわれる be expressed  
表れ あらわれ manifestation, expression

438 面 ▶めん  
▶おも, おもて, つら

面白い おもしろい interesting  
面 めん mask, surface, aspect  
表面 ひょうめん surface, exterior  
水面 すいめん surface of the water  
洗面所 せんめんじょ lavatory, wash-room, toilet  
場面 ばめん situation, scene  
面倒 めんどう care, trouble

～方面 ほうめん ~ direction, ~ side  
面会人 めんかいにん visitor to a hospitalized/imprisoned person  
面目 めんぼく face, honor, dignity  
◇面\*影 おもかげ looks, trace  
◇面 おもて face, surface  
◇面 つら surface, face (impolite)

439 最 ▶さい  
▶もつと(も)

最近 さいきん lately, recently  
最初 さいしよ start, beginning  
最後 さいご end, last  
最高の さいこうの best  
最低の さいていの worst  
(～の)最中に (～の)さいちゅうに in the midst of ~  
最も もつとも most  
◇最\*寄りの さいよりの nearest, nearby

440 初 ▶しょ  
▶はじ(め), はじ(めて), はつ, うい, そ(める)

初め はじめ beginning  
初めに はじめに first  
初めて はじめて for the first time  
最初 さいしよ start, beginning  
初歩 しょほ the rudiments, the ABCs

「最～」の表現

最新の(さいしんの)	最古の(さいこの)
最大の(さいだいの)	最小の(さいしょうの)
最*良の(さいりょうの)	最悪の(さいあくの)

初日の出 はつひので the first sunrise of the year  
◇初\*恋 はつこい one's first love  
◇書き初め かきぞめ first (calligraphy) writing of the New Year  
◇初々しい ういういしい innocent, naive

441 刀 ▶とう  
▶かたな cf. 刃

刀 かたな sword  
日本刀 にほんとう Japanese sword

442 号 ▶ごう

～号 ～ごう ~ issue (of a magazine/journal/etc.)  
今週号 こんしゅうごう this week's issue  
先週号 せんしゅうごう last week's issue  
3号室 さんごうしつ Room No. 3  
号外 ごうがい an extra (edition of a newspaper)  
年号 ねんごう name of a reign era  
◇\*番号 ばんごう (identification) number  
◇\*信号 しんごう traffic signal

443 労 ▶らう

労働時間 らうどうじかん working hours  
労働 らうどう work, labor  
労働力 らうどうりよく labor, labor force  
労働者 らうどうしゃ worker, laborer  
◇労働\*組合 らうどうくみあい labor union  
労力 らうりよく trouble, effort  
心労 しんらう worry, concern

444 協 ▶きょう

協力 きょうりよく cv. cooperate  
協力者 きょうりよくしゃ collaborator  
協同 きょうどう cooperation, collaboration; cv. cooperate, collaborate  
協会 きょうかい society, association  
◇日\*米協会 にちべいきょうかい the U.S.-Japan Society  
生協 せいきょう co-op  
◇\*農協 のうきょう agricultural cooperative

445 門 ▶もん  
▶かど

門 もん gate  
正門 せいもん front gate  
名門 めいもん distinguished/illustrious family  
入門 にゅうもん introduction, primer; cv. become a pupil  
部門 ぶもん group, branch, section  
◇\*専門 せんもん specialty, area of expertise  
◇門\*松 かどまつ pine branch decoration for the New Year

446 関 ▶かん  
▶せき

関係 かんけい relation, relationship; cv. be related/connected  
関連 かんれん relationship, connection; cv. be connected/associated/correlated  
関心 かんしん interest, concern cf. \*興味(きょうみ) interest  
関東 かんとう the Kanto region  
関西 かんさい the Kansai region  
歴 関所 せきしょ border gate (in the Edo period)



447 **係** ▶けい  
 9 ▷かかる(る), かけり  
 関係 かんけい relation, relationship; *cv.* be related/connected  
 係(り) かけり person in charge  
 係長 かけりちよう section chief  
 ◇係る かける be related to

448 **孫** ▶そん  
 10 ▷まご  
 孫 まご grandchild  
 子孫 しそん offspring

449 **系** ▶けい  
 7  
 日系人 にっけいじん a person of Japanese descent  
 体系 たいけい system  
 ◇系\*統 けいとう system, lineage  
 ◇太\*陽系 たいようけい solar system  
 ◇系\*列子会社 けいれつこがいしゃ subsidiary company

450 **懸** ▶けん, け  
 20 ▷か(ける), か(かる)  
 懸案 けんあん pending issue  
 ◇一\*生懸\*命(に) いっしょうけんめい(に) with all one's efforts  
 ◇懸\*念 けんねん *cv.* worry  
 ◇\*命懸けの いのちがけの desperate

451 **態** ▶たい  
 14  
 態度 たいど attitude, behavior, one's position/stance  
 事態 じたい state of affairs  
 生態系 せいたいけい ecosystem  
 ◇\*実態 じつたい actual situation

452 **池** ▶ち  
 6 ▷いけ  
 池 いけ pond  
 電池 でんち battery

453 **湖** ▶こ  
 12 ▷みずうみ  
 湖 みずうみ lake  
 ミシガン湖 ミシガンこ Lake Michigan  
 湖水 こすい lake water  
 湖面 こめん the surface of a lake

454 **海** ▶かい  
 9 ▷うみ  
 海 うみ sea, ocean  
 海外 かいがい overseas  
 日本海 にほんかい the Japan Sea  
 東シナ海 ひがしシナかい the East China Sea

◇海\*洋 かいよう ocean cf. 太平\*洋 (たいへいよう) the Pacific Ocean, 大西\*洋 (たいせいよう) the Atlantic Ocean

◇海原 うなばら ocean, sea  
 ◇海女 あま woman diver (for pearls/oysters/etc.)

455 **島** ▶とう  
 10 ▷しま  
 島 しま island  
 島国 しまくに island country

◇島\*民 とうみん islander  
 無人島 むじんとう uninhabited island  
 半島 はんとう peninsula  
 ◇\*淡\*路島 あわじしま Awaji Island (the largest island in the Seto Inland Sea)

456 **岸** ▶がん  
 8 ▷きし  
 西海岸 にしかいがん west coast  
 東海岸 ひがしかいがん east coast  
 海岸 かいがん coast, beach  
 対岸 たいがん opposite bank  
 岸 きし riverbank, shore

457 **岩** ▶がん  
 8 ▷いわ  
 岩 いわ rock  
 岩石 がんせき stone, rock

458 **谷** ▶こく  
 7 ▷たに  
 谷 たに valley  
 谷間 たにま ravine  
 谷川 たにがわ mountain stream  
 ◇谷\*底 たにぞこ the bottom of a ravine

然\*溪谷 けいこく valley  
 ◇四ツ谷 やつや Yotsuya (a place in Tokyo)  
 ◇長谷川 ながせがわ (surname)

459 **林** ▶りん  
 8 ▷はやし  
 林 はやし small forest  
 山林 さんりん mountain forest  
 林業 りんぎよう forestry

460 **森** ▶しん  
 12 ▷もり  
 森 もり woods, forest  
 森林 しんりん forest

461 **空** ▶くう  
 8 ▷そら, あ(く), あ(ける), から  
 空 そら sky  
 青空 あおぞら blue sky, open-air (market/concert/etc.)  
 大空 おおぞら sky, firmament  
 空気 くうき air  
 空間 くうかん space  
 空中 くうちゆう in the air  
 空く あく become unoccupied  
 空室 くうしつ unoccupied room  
 空車 くうしゃ empty cab  
 空の からの empty  
 空っぽの からっぽの empty  
 空手 からて karate

462 **天** ▶てん  
 4 ▷あめ, あま  
 天気 てんき weather  
 天文学 てんもんがく astronomy

<漢字の形に気をつけましょう・7>

146 地 415 他 452 池  
 地下鉄 他人 池

天国 てんごく heaven, paradise  
 天性の てんせいの natural (attribute), innate  
 ◇ 天の川 あまのがわ the Milky Way  
 ◇ 天下り あまくだり appointment of a former government official to a high post in a company (through influence from above)  
 ◇ 天の下 あめのした, あまのした this world

463 星 ▶せい, しょう  
 9 ▶ほし

星 ほし star  
 星空 ほしぞら starry sky  
 流れ星 ながれぼし meteor  
 火星 かせい Mars  
 金星 きんせい Venus  
 (歴) 明星 みょうじょう Venus

464 光 ▶こう  
 6 ▶ひか(る), ひかり

光 ひかり light  
 光る ひかる shine, glitter  
 日光 にっこう sunlight, sunshine; Nikko (a tourist spot north of Tokyo)  
 ◇ 光\*線 こうせん ray/beam of light

465 風 ▶ふう, ふ  
 9 ▶かぜ, かぎ

風 かぜ wind  
 そよ風 そよかぜ gentle breeze  
 風土 ふうど climate  
 ◇ 風\*向き かぎむき direction of wind  
 ◇ 風\*呂 ふろ bath  
 (歴) 風土記 ふどき old records and descriptions of a region's culture and geographic features

◇ 風\*邪 風邪 a cold

466 虫 ▶ちゅう  
 6 ▶むし

虫 むし bug, insect  
 ◇ \*毛虫 けむし hairy caterpillar  
 ◇ 虫\*歯 むしば decayed tooth, cavity  
 ◇ \*害虫 がいちゅう harmful insect  
 ◇ \*殺虫\*剤 さつちゅうざい insecticide

467 凡 ▶ぼん, はん  
 3

平凡な へいぼんな commonplace  
 凡人 ぼんじん ordinary person  
 ◇ 凡\*例 はんれい introductory notes, map legend

468 冗 ▶じょう  
 4

冗談 じょうだん joke  
 ◇ 冗長な じょうちょうな lengthy, verbose

469 個 ▶こ  
 10

個人 こじん individual  
 ◇ 個人主義 こじんしゆぎ individualism  
 個性 こせい individuality, one's personality  
 個別的な こべつてきな individual, specific  
 ~個 ~こ (counter for various objects)

470 固 ▶こ  
 8 ▶かた(める), かた(まる), かた(い)

固い かたい hard  
 固まる かたまる harden

固体 こたい solid  
 固定 こてい *cv.* fix, settle  
 強固な きょうこな firm, solid, strong  
 固有の こゆうの peculiar, inherent, characteristic of  
 ◇ 固執 こしつ *cv.* hold fast to, persist in, insist on

471 豆 ▶とう, ず  
 7 ▶まめ

豆 まめ beans, peas  
 コーヒー豆 コーヒーまめ coffee beans  
 ◇ \*枝豆 えだまめ green soybeans, cooked green soybeans (often eaten as a snack with beer)  
 ◇ \*納豆 なつとう fermented soybeans  
 ◇ 豆\*腐 とうふ tofu, soybean curd  
 ◇ 大豆 だいず soybean  
 ◇ 小豆 小豆 あずき adzuki bean

472 登 ▶とう, と  
 12 ▶のぼ(る)

登る のぼる climb  
 登山 とごん mountain climbing; *cv.* climb a mountain  
 ◇ 登\*録 とうろく *cv.* register  
 ◇ 登場 とうじょう *cv.* appear (as in a character in a play/novel/etc.)  
 ◇ 登用 とうよう *cv.* promote, appoint

473 祭 ▶さい  
 11 ▶まつ(る), まつり

(お)祭(り) (お)まつり festival  
 秋祭(り) あきまつり fall festival  
 文化祭 ぶんかさい cultural festival  
 百年祭 ひゃくねんさい 100th anniversary  
 ◇ \*祝祭日 しゆくさいじつ national holiday

◇ 祭る まつる deify, enshrine

474 際 ▶さい  
 14 ▶きわ

国際的な こくさいてきな international  
 学際的な がくさいてきな interdisciplinary  
 ◇ \*交際 こうさい *cv.* keep company with, associate with  
 ◇ \*実際 じつさい as a matter of fact, in fact  
 ◇ 水際 みずぎわ water's edge  
 ◇ 際だつ きわだつ stand out

475 察 ▶さつ  
 14

警察 けいさつ police  
 ◇ \*観察 かんさつ *cv.* observe  
 ◇ 考察 こうさつ *cv.* examine, study (as an academic inquiry)  
 ◇ \*視察 しさつ *cv.* visit to observe/inspect  
 ◇ \*検察\*庁 けんさつちょう the Public Prosecutor's Office

476 警 ▶けい  
 19

警察 けいさつ police  
 ◇ 警\*官 けいかん police officer  
 ◇ 警\*告 けいこく *cv.* warn, caution, advise  
 ◇ 警\*報 けいほう warning (signal), alarm (signal)  
 ◇ 警\*備 けいび *cv.* guard, defend  
 ◇ 警\*視\*庁 けいしちょう Tokyo Metropolitan Police

477 驚 ▶きょう  
 22 ▶おどろ(く), おどろか(す)

驚く おどろく be surprised  
 驚かす おどろかす surprise

- ◇ 驚\*異的な きょういてきな astonishing
- ◇ 驚\*嘆 きょうたん *cv.* be astonished

- 478 **敬** ▶けい  
12 ▷うやま(う)
- 尊敬 そんけい *cv.* respect, look up to
  - 敬意 けい い respect
  - 敬語 けいご honorific expressions
  - ◇ 敬\*老の日 けいろうのひ Respect-for-the-Aged Day
  - ◇ 敬\*具 けいぐ Sincerely yours (closing word for letters)
  - ◇ 敬遠 けいえん *cv.* keep at a distance
  - ◇ 敬う うやまう respect, hold in high esteem

- 479 **尊** ▶そん  
12 ▷たつと(い), とうと(い), たつと(ぶ), とうと(ぶ)
- 尊敬 そんけい *cv.* respect, look up to
  - 尊重 そんちよう *cv.* respect, value
  - 自尊心 じそんしん pride
  - 尊大な そんだいな arrogant
  - ◇ 尊ぶ たつとぶ, とうとぶ respect, honor
  - ◇ 尊い たつとい, とうとい noble, precious

- 480 **導** ▶どう  
15 ▷みちび(く)
- 半導体 はんどうたい semiconductor
  - 導入 どうにゅう *cv.* introduce (a new system/technology/etc.)
  - 先導 せんどう *cv.* initiate, lead
  - ◇ \*指導 しどう *cv.* lead, guide, instruct
  - ◇ \*指導者 しどうしゃ leader
  - ◇ 主導\*権 しゅどうけん initiative, leadership

- ◇ 導く みちびく lead
- 481 **停** ▶てい 1652  
11 cf. 亭
- バス停 バステい bus stop
- 停留所 ていりゅうじよ bus stop
- 停止 ていし *cv.* stop, suspend (service/etc.)
- 停車 ていしゃ *cv.* stop (as in buses or trains)
- 停電 ていでん power failure/cut; *cv.* have a power failure
- ◇ \*各駅停車 かくえきていしゃ local train
- ◇ 調停 ちようてい *cv.* mediate
- ◇ 停\*滞 ていたい *cv.* stagnate

- 482 **件** ▶けん  
6
- 事件 じけん incident
  - 用件 ようけん business (as in "get down to business")
  - 件 けん matter
  - ◇ \*条件 じようけん condition

- 483 **牛** ▶ぎゅう  
4 ▷うし
- 牛 うし cow, bull, cattle
  - 子牛 こうし calf
  - 牛小屋 うしごや cowshed, barn
  - 水牛 すいぎゅう water buffalo
  - 野牛 やぎゅう buffalo

- 484 **馬** ▶ば  
10 ▷うま, ま
- 馬 うま horse
  - 小馬/子馬 こうま pony
  - 馬小屋 うまごや stable
  - 馬車 ばしゃ horse-drawn carriage

- 馬力 ばりき horse power
- 馬術 ばじゆつ horseback riding
- 出馬 しゅつば *cv.* stand as a candidate, run for (the Diet)

- 485 **魚** ▶ぎょ  
11 ▷うお, さかな
- 魚 さかな fish
  - 魚屋 さかなや fish shop
  - 金魚 きんぎょ goldfish
  - ◇ 魚\*市場 うおいちば fish market

- 486 **鳥** ▶ちよう  
11 ▷とり
- 鳥 とり bird
  - 小鳥 ことり little bird
  - 野鳥 やちよう wild bird
  - 白鳥 はくちよう swan
  - 一石二鳥 いっせきにちよう killing two birds with one stone
  - ◇ 鳥\*居 とりい Shinto shrine archway

- 487 **鳴** ▶めい  
14 ▷な(く), な(る), な(らす)
- 鳴く なく (birds:) sing, (other animals:) meow, neigh, croak, etc.
  - ◇ 鳴き\*声 なきごえ singing of a bird
  - 鳴る なる ring
  - ◇ \*共鳴 きようめい *cv.* resonate, sympathize

- 488 **羊** ▶よう  
6 ▷ひつじ
- 羊 ひつじ sheep
  - 小羊/子羊 こひつじ baby sheep
  - 羊毛 ようもう wool

- 489 **群** ▶ぐん  
13 ▷む(れる), む(れ), むら
- 群集 ぐんしゅう crowd, multitude, throng
  - 群集心理 ぐんしゅうしんり mob psychology
  - ◇ 群\*衆 ぐんしゅう large group of people
  - ◇ \*抜群の ばつぐんの outstanding, distinguished (performance)
  - 群れ むれ herd, flock, group
  - ◇ 群れる むれる flock, crowd
  - ◇ 群がる むらがる crowd, gather, swarm

- 490 **毛** ▶もう  
4 ▷け
- 毛 け hair
  - 毛糸 けいと woolen yarn
  - まゆ毛 まゆげ eyebrow
  - 羊毛 ようもう wool
  - 不毛な ふもうな unproductive, barren, sterile

<漢字の形に気をつけましょう・8>

455 鳥 486 鳥 487 鳴

\*向こうの鳥まで泳いでいく 鳥が鳴く

491 羽 ▶う  
6 ▶は, はね  
羽毛 うもう down, feathers, plumage  
◇ 羽田空\*港 はねだくうこう Haneda Airport  
羽 はね wing  
◇ 羽\*根 はね feather, plumage  
~羽 ~わ/ば/ば (counter for birds) cf. 1羽(いちわ), 2羽(にわ), 3羽(さんば), 6羽(ろっば)  
歴 羽音 はおと fluttering (of birds/moths/etc.)

492 翌 ▶よく  
11 翌日 よくじつ the following day  
翌週 よくしゅう the following week  
翌月 よくげつ the following month  
翌年 よくねん, よくとし the following year  
翌朝 よくちょう, よくあさ the next morning

493 義 ▶ぎ  
13 社会主義 しゃかいしゆぎ socialism  
個人主義 こじんしゆぎ individualism  
◇ \*民主主義 みんしゆしゆぎ democracy

◇ 共\*産主義 きようさんしゆぎ communism  
~主義 ~しゆぎ ~cy, ~ism  
義務 きむ obligation, duty cf. \*権利(けんり) right  
同義語 どうぎご synonym  
◇ \*類義語 るいぎご synonym

494 議 ▶ぎ  
20 会議 かいぎ meeting, conference  
議長 ぎちよう chairperson  
議会 ぎかい congress, parliament  
議員 ぎいん member of an assembly/the Diet/Congress/etc.  
協議 きようぎ cv. confer  
不思議な ふしぎな strange, mysterious

495 講 ▶こう  
17 講義 こうぎ lecture; cv. give a lecture  
休講 きゅうこう cv. cancel a lecture  
◇ 講\*師 こうし lecturer  
◇ 講\*演 こうえん lecture; cv. give a lecture  
◇ 講\*堂 こうどう lecture hall/auditorium (of a school)  
◇ 講和\*条約 こうわじようやく peace treaty

496 論 ▶ろん  
15 理論 りろん theory  
論理 ろんり logic  
議論 ろろん cv. discuss, argue  
世論 よろん, せろん public opinion

◇ 世論調\*査 よろんちようさ public opinion survey/poll  
論文 ろんぶん thesis, essay  
結論 けつろん conclusion  
~論 ~ろん ~ theory, theory of ~ e.g., 進化論(しんかろん) theory of evolution, \*資本論(しほんろん) the Capital  
論じる ろんじる discuss

497 倫 ▶りん  
10 倫理 りんり ethics, morals  
倫理学 りんりがく ethics  
不倫の ふりんの illicit, immoral

498 輪 ▶りん  
15 ▶わ  
三輪車 さんりんしゃ tricycle cf. 一輪車(いちりんしゃ), 二輪車(にりんしゃ), 三輪車(さんりんしゃ), 四輪車(よんりんしゃ)  
車輪 しゃりん wheel  
◇ \*競輪 けいりん bicycle race  
◇ \*指輪 ゆびわ (finger) ring

499 輸 ▶ゆ  
16 輸入 ゆにゆう cv. import  
輸出 ゆしゆう cv. export  
輸送 ゆそう cv. transport  
空輸 くうゆ cv. send by air

◇ 運輸省 うんゆしやう Ministry of Transportation

500 較 ▶かく  
13 比較 ひかく cv. compare  
比較的 ひかくてき rather, comparatively

501 効 ▶こう  
8 ▶き(く)  
効果 こうか effect, effectiveness  
効果的な こうかてきな effective  
有効な ゆうこうな effective, valid  
無効の むこうの invalid  
効力 こうりよく effectiveness  
◇ 時効 じこう prescription (in a statute of limitations)  
効く きく be effective, work  
効き目 ききめ effectiveness (of a medicine)

502 果 ▶か  
8 ▶は(たす), は(てる), は(て)  
結果 けつか result

<漢字の形に気をつけましょう・9>

496 論 497 倫 498 輸 499 輸 1579 諭 1458 愉  
議論する 不倫の関係 三輪車 輸出と輸入 子供を\*諭す  
\*愉\*快な\*仲間  
ゆ かい なかま

<漢字の形に気をつけましょう・10>

51 校 504 交 501 効 503 郊  
学校 交通手\*段 効果的な教え方 郊外に住む  
しゅ だん

成果 せいか result, performance  
 効果 こうか effect, effectiveness  
 ◇ 果\*汁 かじゅう fruit juice  
 果物 くだもの fruit  
 果たす はたす accomplish, fulfill  
 ◇ 果たして はたして at all (as in "Is it useful at all?")  
 ◇ 果てる はてる die  
 ◇ 地の果て ちのはて end of the land

32

503 郊 ▶ こう  
 9

郊外 こうがい suburbs, outskirts  
 近郊 きんこう suburbs, outskirts, environs

504 交 ▶ こう  
 6

まじ(わる), まじ(える), ま(じる), ま(ざる), ま(ぜる), か(う), か(わす)

交通 こうつう traffic  
 外交 がいこう diplomacy  
 国交 こっこう diplomatic relations

◇ 交ざる まざる be mixed  
 ◇ 交わす かわす exchange  
 ◇ 交わる まじわる have an exchange

505 渉 ▶ しょう  
 11

交渉 こうしょう *cv.* negotiate

506 干 ▶ かん  
 3

干渉 かんしょう *cv.* interfere, meddle  
 干す ほす dry  
 (特) 干る ひる get dry, parch

507 汗 ▶ かん  
 6

汗 あせ sweat  
 ◇ \*冷汗 ひやあせ cold sweat  
 ◇ 発汗 はっかん *cv.* perspire

508 軒 ▶ けん  
 10

～軒 ～けん (counter for houses)  
 ◇ 軒並み のきなみ at every house, from one item to another  
 ◇ 軒 のき eaves  
 ◇ 軒先 のきさき edge of the eaves, front of the house

509 形 ▶ けい, ぎょう  
 7

人形 にんぎょう doll  
 形 かたち shape, form, figure  
 ◇ 三\*角形 さんかくけい triangle  
 正方形 せいほうけい square  
 長方形 ちようほうけい rectangle  
 無形の むけいの invisible, intangible  
 ◇ 手形 てがた draft (as in "pay by draft")

510 枠 ▶ わく  
 8

枠 わく frame, quota  
 窓枠 まどわく window frame  
 輸入枠 ゆにゆうわく import quota  
 ◇ 枠\*組 わくぐみ framework

511 械 ▶ かい  
 11

機械 きかい machine

機械化 きかいか mechanization; *cv.* mechanize, introduce machinery

512 識 ▶ しき  
 19

知識 ちしき knowledge  
 意識 いしき consciousness, awareness; *cv.* be conscious/aware, feel

識別 しきべつ *cv.* discriminate (something from another), discern

◇ \*常識 じょうしき common sense  
 ◇ \*認識 にんしき *cv.* recognize, understand, perceive

513 職 ▶ しょく  
 18

職業 しょくぎょう occupation, profession

職場 しょくば place of work, workplace

職員 しょくいん personnel, staff, staff member

職 しょく job

職人 しょくにん artisan, workman

◇ \*現職の げんしょくの current (Diet member/governor/mayor/etc.)

無職の むしょくの unemployed

514 就 ▶ しゅう, じゅう  
 12

就職 しゅうしょく *cv.* find work

就業時間 しゅうぎょうじかん working hours

◇ 就\*任 しゅうにん *cv.* assume (a post)

◇ 就く つく take a seat, take office, get a job

◇ 成就 じょうじゆ *cv.* accomplish, attain

33

515 経 ▶ けい, きょう  
 11

経済 けいぎ *economy*

経理 けいり accounting

◇ 経\*験 けいけん *cv.* experience, go through

◇ 経\*歴 けいれき one's personal history

◇ \*神経 しんけい nervous system, nerve

◇ 経\*由 けいゆ *cv.* go via/by way of/through

◇ 経度 けいど longitude  
 緯度(いど) latitude

◇ (お)経 (お)きょう sutra

◇ 経る へる go through

516 済 ▶ さい  
 11

経済 けいぎ *economy*

返済 へんさい *cv.* repay, return

決済 けっさい *cv.* settle (bills)  
 使用済みの しょうずみの used (battery/plastic bag/etc.)

<漢字の形に気をつけましょう・11>

408 幾 334 機 511 械 1334 戒

幾つ時計を持っていますか

機械

\*戒\*律  
 かいりつ

済む すむ come to an end

517 **活** ▶かつ  
生活 せいかつ life; *cv.* live, make a living  
活動 かつどう activity; *cv.* be active, take an active part  
活気 かつき vigor, liveliness  
活力 かつりょく vitality, (vital) energy  
活性化 かつせいか *cv.* activate, vitalize  
活発な かつぱつな lively, active  
活用 かつよう *cv.* make (full) use  
◇活\*字 かつじ printing/movable type

518 **法** ▶ほう, はつ, ほつ  
方法 ほうほう method  
文法 ぶんぽう grammar  
法案 ほうあん bill, legislative proposal  
法律 ほうりつ law, act  
(特)法\*被 はっぴ a worker's livery coat (now often worn in festivals)  
(特)法主 ほっしゅ head of a religious sect

519 **律** ▶りつ, りち  
法律 ほうりつ law, act  
◇\*規律 きりつ order, discipline

◇自律\*神経 じりつしんけい autonomic nerve  
◇律\*儀な りちぎな honest, loyal

520 **往** ▶おう  
往復切符 おうふくきつぷ round-trip ticket  
往来 おうらい traffic, coming and going; *cv.* come and go  
立ち往生 たちおうじょう *cv.* be brought to a standstill/halt, be stalled  
往々にして おうおうにして often

521 **復** ▶ふく  
往復切符 おうふくきつぷ round-trip ticket  
往復 おうふく *cv.* go to a place and return, run between  
回復 かいふく *cv.* recover  
復習 ふくしゅう *cv.* review  
反復 はんぷく *cv.* repeat  
◇復活 ふっかつ *cv.* revive, come back to life  
◇復\*興 ふっこう *cv.* revive, restore

522 **複** ▶ふく  
複雑な ふくざつな complicated, complex  
複写機 ふくしゃき copying machine *cf.* コピー機 is normally used.

重複 ちょうふく *cv.* overlap, duplicate  
◇複合\*汚\*染 ふくごうおせん combined pollution  
◇複\*数の ふくすうの plural 単\*数の (たんすうの) singular  
◇複\*製 ふくせい copy, reproduction

523 **雑** ▶ざつ, ぞう  
雑誌 ざっし magazine, journal  
◇雑\*音 ざつおん noise  
◇雑\*草 ざつそう weeds  
◇雑木林 ぞうきばやし coppice

524 **誌** ▶し  
雑誌 ざっし magazine, journal  
日誌 にっし daily record

525 **勤** ▶きん, ごん  
▶つと(める), つと(まる)  
勤める つとめる work for  
通勤 つうきん *cv.* commute  
出勤 しゅつきん *cv.* go to work  
勤務時間 きんむじかん working hours  
転勤 てんきん *cv.* be transferred to another office of the company  
(歴)勤行 こんぎょう (Buddhist) religious service

526 **難** ▶なん  
18 ▶かた(い), むずか(しい)  
難しい むずかしい difficult  
難解な なんかいな difficult (to understand)  
難易度 なんいど degree of difficulty  
困難 こんなん hardship, difficulty  
難病 なんびょう intractable disease  
難点 なんてん defect  
◇\*非難 ひなん *cv.* blame, criticize  
◇\*難\*民 なんみん refugee  
◇\*盗難 とうなん burglary, robbery  
◇\*許し難い ゆるしにくい unforgivable

527 **漢** ▶かん  
13 漢字 かんじ *kanji*, Chinese character  
漢文 かんぶん Chinese writing, Chinese classics  
◇漢和\*辞\*典 かんわじてん Japanese dictionary of Chinese characters  
門外漢 もんがいかん outsider (to a field)  
◇\*熱\*血漢 ねつけつかん hot-blooded man  
(歴)漢 かん Han dynasty

528 **字** ▶じ  
6 ▶あざ  
漢字 かんじ *kanji*, Chinese character

<漢字の形に気をつけましょう・12>

521 復 522 複 1088 \*腹

往復切符 複雑な仕事 \*腹痛  
ふくつう

<漢字の形に気をつけましょう・13>

525 勤 526 難 527 漢 1436 \*嘆 1582 \*謹

勤務時間 難しい漢字 感\*嘆する \*謹\*賀新年  
かんたん きんが

数字 すうじ number  
 ローマ字 ローマじ Roman alphabet  
 文字 もじ letter (of the alphabet/ etc.)  
 字 じ letter, character  
 赤十字 せきじゅうじ the Red Cross  
 名字 みょうじ surname, last name  
 特字 あざ section of a town/village

政 まつりごと state affairs  
 531 治 ▶じ, ち  
 8 ▷おさ(める), おさ(まる), なお(る), なお(す)  
 政治 せいじ politics  
 明治 めいじ the Meiji era  
 地方自治体 ちほうじちたい local gov. ernment  
 治る なおる heal, be cured, get bet- ter  
 ◇ 治める おさめる rule, govern

529 数 ▶すう, す  
 13 ▷かず, かぞ(える)  
 数字 すうじ numeral, figures  
 数学 すうがく mathematics  
 人数 にんずう number of people  
 点数 てんすう points (obtained)  
 分数 ふんすう fraction (in math- ematics)  
 無数の むすうの countless, innumer- able  
 単数の たんすうの singular  
 複数の ふくすうの plural  
 手数料 てすうりょう fee, charge  
 数 かず number  
 数える かぞえる count  
 ◇ 数\*奇屋橋 すきやばし Sukiyabashi (a place near Ginza)

532 台 ▶だい, たい  
 5 台所 だいどころ kitchen  
 台本 だいほん script, screenplay  
 台 だい base, stand  
 ~台 ~だい (counter for machines)  
 天文台 てんもんだい astronomical observatory  
 台風 たいふう typhoon  
 533 路 ▶ろ  
 13 ▷じ  
 道路 どうろ street, road  
 水路 すいろ waterway,  
 通路 つうろ passageway, walkway, aisle  
 十字路 じゅうじろ intersection, cross- roads  
 路上 ろじょう on the road/street  
 歴 大路 おおじ main street cf. 大通り (おおどおり) rather than 大路 is used in modern Japanese.

530 政 ▶せい, しょう  
 9 ▷まつりごと  
 政治 せいじ politics  
 政治家 せいじか politician  
 政府 せいふ government  
 政局 せいきよく political situation  
 行政 きょうせい administration  
 ◇ 政\*権 せいけん administration e.g., クリントン政権  
 歴\*摂政 せつしょう regent

534 戸 ▶こ  
 4 ▷と  
 戸 と door  
 雨戸 あまど storm door, shutter

戸外で こがいで outdoors, in the open air  
 ◇ 下戸 げこ teetotaler  
 535 居 ▶きよ  
 8 ▷い(る)  
 居間 いま living room  
 ◇ 居る いる be present, exist (used for humans/animals/etc.)  
 ◇ 居座る いすわる stay on, remain (in office)  
 ◇ 居直る いなおる take a threatening attitude  
 住居 じゅうきょ dwelling, residence

536 民 ▶みん  
 5 ▷たみ  
 民主主義 みんしゅしゅぎ democracy  
 国民 こくみん people, nation  
 住民 じゅうみん inhabitants, resi- dents  
 人民 じんみん the people, citizens  
 難民 なんみん refugee  
 民間 みんかん private (enterprise/ company/etc.)  
 民族 びんぞく people, ethnic group  
 歴 民 たみ people

537 守 ▶しゅ, す  
 6 ▷まも(る), もり  
 留守 るす absence from home  
 ◇ 留守\*番電話 るすばんでんわ answering machine  
 守る まもる protect, keep (a prom- ise/etc.)  
 見守る みまもる keep an eye on  
 子守歌 こもりうた lullaby  
 ◇\*保守的な ほしゅてきな conservative

538 宅 ▶たく  
 6 住宅 じゅうたく house  
 住宅地 じゅうたくち residential area  
 宅地 たくち land for housing  
 自宅 じたく one's own home  
 帰宅 きたく cv. go home  
 ◇ 宅\*配便 たくはいびん home delivery service

539 管 ▶かん  
 14 ▷くだ  
 水道管 すいどうかん water pipe  
 気管 きかん trachea  
 管理 かんり cv. manage  
 管理職 かんりしょく manager, man- agement  
 ◇ 管 くだ pipe, tube

540 官 ▶かん  
 8 外交官 がいこうかん diplomat  
 半官半民 はんかんはんみん semi-govern- mental  
 國務長官 こくむちょうかん the Secre- tary of State (of the U.S.)  
 ◇ 官\*房長官 かんぼうちょうかん the Chief Cabinet Secretary (of Japan)  
 ◇\*次官 じかん secretary of a ministry  
 541 庁 ▶ちよう  
 5 県庁 けんちよう prefectural office  
 官庁街 かんちようがい civic center, district where lots of govern- ment offices are located  
 文化庁 ぶんかちよう the Cultural Af- fairs Agency  
 警察庁 けいさつちよう the National Police Agency

◇ 警\*視庁 けいしちよう the Tokyo Metropolitan Police  
 ◇ 気\*象庁 きしようちよう the Meteorological Agency

542 庭 ▶てい  
 10 ▷にわ  
 庭 にわ garden, yard, backyard, courtyard  
 家庭 かてい one's home  
 校庭 こうてい schoolyard, school ground  
 日本庭園 にほんていえん Japanese garden  
 ◇ 庭\*球 ていきゆう tennis

543 床 ▶しょう  
 7 ▷どこ, ゆか  
 床 ゆか floor  
 床の間 とこのま alcove in a Japanese-style room  
 床屋 とこや barbershop  
 ◇ 病床 びようしょう sickbed

544 庫 ▶こ, く  
 10  
 金庫 きんこ safe  
 書庫 しょこ library, stack (room)  
 車庫 しゃこ garage cf. ガレージ is normally used.  
 文庫本 ふんこぼん pocket edition, paperback

◇ \*冷\*蔵庫 れいぞうこ refrigerator  
 ◇ \*倉庫 そうこ warehouse, storehouse  
 ◇ \*在庫 ざいこ goods in stock, inventory  
 (特) 庫裏 くり priests' living quarters at a Buddhist temple

545 廊 ▶ろう  
 12  
 廊下 ろうか hall, corridor  
 画廊 がろう picture/art-gallery  
 (歴) 回廊 かいろう corridor

546 郎 ▶ろう  
 9  
 太郎 たろう (male given name) cf. 次郎/二郎(じろう), 三郎(さぶろう), 四郎(しろう), 五郎(ごろう)  
 新郎 しんろう bridegroom  
 新婦(しんぶ) bride

547 市 ▶し  
 5 ▷いち  
 市 し city  
 ロサンゼルス市 ロサンゼルスし (the City of) Los Angeles  
 ニューヨーク市 ニューヨークし New York City  
 市長 しちよう mayor  
 市民 しみん citizen  
 市立 しりつ municipal  
 市場 いちば marketplace  
 市場 しじよう (stock/etc.) market

548 区 ▶く  
 4  
 区 く ward e.g., 千代田区(ちよだく), \*港区(みなとく), 新宿区(しんじゅく), \*渋谷区(しぶやく)  
 区民 くみん inhabitants of a ward  
 地区 ちく district, area, zone  
 区分 くぶん cv. divide, demarcate  
 区切る くきる punctuate, divide

549 町 ▶ちよう  
 7 ▷まち  
 町 ちよう town e.g., 人形町(にんぎようちよう), \*永田町(ながたちよう)  
 町民 ちようみん townspeople  
 町人 ちようにん townspeople (in Edo period)  
 町 まち town  
 下町 したまち (low-lying) downtown area

(歴) 室町時代 むろまちじだい the Muromachi era

550 丁 ▶ちよう, てい  
 2  
 ~丁目 ~ちようめ ~ block (in the numbering system for addresses)  
 ◇ 丁字路 ていじろ T-intersection

551 番 ▶ばん  
 12  
 ~番 ~ばん number ~  
 番地 ばんち house number  
 番号 ばんごう number  
 電話番号 でんわばんごう telephone number  
 郵便番号 ゆうびんばんごう zip/postal code  
 局番 きよくばん area code  
 交番 こうばん police box  
 当番 とうばん person on duty, (be on) duty

552 郡 ▶ぐん  
 10  
 郡 ぐん county e.g., カリフォルニア州オレンジ郡

553 州 ▶しゆう  
 6 ▷す  
 州 しゆう state  
 カリフォルニア州 カリフォルニアしゆう (the State of) California  
 本州 ほんしゆう Honshu, the largest of the four main islands of Japan  
 九州 きゆうしゆう Kyushu, the southwestern island of the four main islands of Japan

◇ 中州 なかす sandbank in a river

554 欧 ▶おう  
 8  
 欧州 おうしゆう Europe  
 欧州共同体 おうしゆうきようどうたい the European Community

◇ 欧\*米 おうべい Europe and the U.S.  
 ◇ 西欧\*諸国 せいおうしょこく Western European countries cf. 西洋\*諸国(せいようしょこく) Western countries

555 満 ▶まん  
 12 ▷み(ちる), み(たす)  
 満足 まんぞく cv. be satisfied/content; satisfaction, contentment  
 不満 ふまん dissatisfaction  
 満員 まんいん be full (as in trains/theaters/etc.)

〈漢字の形に気をつけましょう・14〉

365	80	557	1245
付	何	向	伺
日付	何を	食べたい	ですか
	方向	先生のお宅に	*伺う
			うかが



満点 まんてん perfect score (on a test)  
 円満な えんまんな harmonious, peaceful  
 満たす みたす fill, fulfill  
 満ちる みちる become full

556 両 ▶りょう  
 6 両親 りょうしん father and mother, (both) parents  
 両手 りょうて both hands  
 両足 りょうあし both legs  
 両方 りょうほう both  
 両立 りょうりつ *cv.* coexist

557 向 ▶こう  
 6 向 ▶む(く), む(ける), む(かう), む(こう)  
 方向 ほうこう direction  
 向上 こうじょう *cv.* improve, become better  
 意向 いこう intention  
 向かう むかう proceed, face (toward)  
 向く むく face, turn, tend (toward), suit (one's preference)  
 ◇\*振り向く ふりむく turn to  
 向き むき direction  
 ~向きの ~むきの for ~, suitable for ~  
 向ける むける turn something (to)  
 向こう むこう opposite side

子供向けの こどもむけの for children

558 周 ▶しゅう  
 8 周 ▶まわり  
 一周 いっしゅう *cv.* go around once/one lap  
 半周 はんしゅう *cv.* go half-way around, go half a lap  
 百周年 ひゃくしゅうねん 100th anniversary  
 ◇ 円周 えんしゅう circumference  
 周り まわり surroundings

559 独 ▶どく  
 9 独 ▶ひと(り)  
 独身 どくしん single, unmarried  
 独立 どくりつ *cv.* become independent  
 独学 どくがく *cv.* study by oneself  
 独特の/な どくとくのな peculiar to, characteristic of  
 日独関係 にちどくかんけい relations between Japan and Germany  
 独り ひとり alone, solitary  
 独り立ちする ひとりだちする be independent  
 独り言 ひとりごと talking to oneself

560 狭 ▶きょう  
 9 狭 ▶せま(い), せば(める), せば(まる)  
 狭い せまい narrow, small (room/ etc.)

36 37

◇ 狭める せばめる narrow, contract, reduce (the width)  
 ◇ 狭まる せばまる become narrow, contract  
 ◇ 狭心\*症 きょうしんしょう angina pectoris

561 肉 ▶にく  
 6 牛肉 ぎゅうにく beef  
 ◇\*豚肉 ぶたにく pork  
 肉 にく meat, flesh  
 肉屋 にくや butcher (shop)  
 肉体 にくたい the body, the flesh

562 米 ▶べい, まい  
 6 米 ▶こめ  
 米 こめ rice  
 新米 しんまい new rice, novice  
 白米 はくまい polished rice  
 米国 べいこく the United States  
 日米関係 にちべいかんけい relations between Japan and the U.S.  
 北米 ほくべい North America  
 南米 なんべい South America

563 類 ▶るい  
 18 種類 しゅるい kind, type, sort  
 親類 しんるい relative, kin  
 人類 じんるい mankind

人類学 じんるいがく anthropology  
 書類 しよるい papers, documents  
 分類 ぶんるい *cv.* classify

564 種 ▶しゅ  
 14 種 ▶たね  
 種類 しゅるい kind, type, sort  
 一種の いっしゅの a kind/sort of  
 人種 じんしゅ human race  
 種 たね seed  
 不安の種 ふあんのたね cause of unease

565 科 ▶か  
 9 科学 かがく science  
 学科 がっか subject of study  
 理科 りか science (as a school subject) *cf.* 社会(しゃかい) social studies (as a school subject)  
 科目 かもく subject, course (of study)  
 教科書 きょうかしょ textbook  
 外科 げか surgery  
 内科 ないか internal medicine

566 芸 ▶げい  
 7 芸術 げいじゆつ art  
 ◇ 民芸\*品 みんげいひん folk craft  
 ◇ 文芸\*批評 ぶんげいひひよう literary criticism

240 料

1665 芳

<漢字の形に気をつけましょう・15>

14 350 308 558  
 円 同 用 周

一万円 同じやり方 使用法 地\*球を一周する  
ちきゅう

<「～科学」の例>

自然科学 (しぜんかがく) natural science  
 社会科学 (しゃかいかがく) social science  
 人文科学 (じんぶんかがく) humanities

◇ 工芸 こうげい industrial arts

567 草 ▶そう  
9 ▷くさ  
草 くさ grass, plants  
草原 そうげん grassy plain, grass-lands  
雑草 ざっそう weeds  
草案 そうあん (rough) draft

568 芝 ▶しば 860  
6 cf. 芝  
芝生 △しばふ lawn, plot of grass  
芝 しば lawn  
人工芝 じんこうしば artificial turf  
芝居 しばい (stage) play; cv. put on an act

569 葉 ▶よう 1653  
12 ▷は cf. 葉  
言葉 ことば word, language  
葉書 はがき postcard  
葉 は leaf, foliage  
木の葉 このは tree leaves  
落ち葉 おちば fallen leaves  
千葉県 ちばけん Chiba Prefecture  
◇ 青葉 あおば green foliage  
◇ \*紅葉 こうよう autumn/colored leaves  
◇ \*紅葉 ^もみじ maple tree, autumn/colored leaves

570 荷 ▶か 80 357  
10 ▷に cf. 何符  
荷物 にもつ luggage  
重荷 おもに burden  
出荷 しゅつか cv. vt. ship/forward (goods)

入荷 にゅうか cv. vi. arrive

571 預 ▶よ 38  
13 ▷あず(ける), あず(かる)  
預ける あずける leave in someone's care, deposit, entrust  
預かる あずかる receive for safe-keeping, take care of  
預金 よきん cv. deposit

572 頼 ▶らい  
16 ▷たの(む), たよ(る), たの(もしい)  
頼む たのむ ask (a favor), request  
頼る たよる rely on  
◇ \*信頼 しんらい cv. trust  
◇ \*依頼 いらい cv. ask, request  
◇ 頼もしい たのもしい reliable, dependable

573 顔 ▶がん  
18 ▷かお  
顔 かお face  
顔色 かおいろ complexion, a look  
新顔 しんがお newcomer  
◇ 笑顔 えがお smiling face  
◇ \*素颜 すがお face without makeup  
◇ \*童顔 どうがん childlike face  
◇ 顔面 がんめん face

574 産 ▶さん  
11 ▷う(む), う(まれる), うぶ  
産業 さんぎよう industry  
水産業 すいさんぎよう marine products industry  
生産 せいさん cv. produce  
生産物 せいさんぶつ product

産地 さんち producing area/center  
出産 しゅっさん cv. give birth, be delivered  
共産主義 きょうさんしゅぎ communism  
不動産 ふどうさん real estate  
◇ 原産国 げんさんこく the country where the good is produced  
産む うむ give birth to  
(お)土産 ^ (お)みやげ souvenir  
◇ 産声 うぶごえ the first cry of a newborn baby  
◇ 産湯 うぶゆ bath for a newborn baby

575 玉 ▶ぎよく  
5 ▷たま  
玉子 たまご egg  
十円玉 じゅうえんだま 10-yen coin  
◇ 玉 たま gem, jewel, ball  
歴 玉 ぎよく jewel

576 宝 ▶ほう  
8 ▷たから  
宝石 ほうせき precious stone, gem  
国宝 こくほう national treasure  
宝物 たからもの, ほうもつ treasure  
宝 たから treasure

577 王 ▶おう  
4  
王国 おうこく kingdom  
王 おう king  
王子 おうじ prince  
王女 おうじよ princess  
女王 じょおう queen  
◇ 王\*様 おうさま king  
法王 ほうおう pope

ローマ法王 ローマほうおう the Pope

578 現 ▶げん  
11 ▷あらわ(れる), あらわ(す)  
現代 げんだい modern, contemporary; modern times, the present age  
◇ 現\*在 げんざい present, current  
表現 ひょうげん cv. express  
現金 げんきん cash  
◇ \*実現 じつげん cv. realize  
現れる あらわれる appear, come out, emerge  
◇ 現す あらわす show, reveal

579 皇 ▶こう, おう  
9  
天皇 てんのう (Japanese) emperor  
皇居 こうきよ imperial palace  
皇室 こうしつ imperial family  
皇位 こうい imperial throne  
◇ 皇\*帝 こうてい emperor  
歴 法皇 ほうおう ex-emperor who has become a monk

580 聖 ▶せい  
13  
聖書 せいしよ the Bible  
聖人 せいじん saint  
◇ \*神聖な しんせいな sacred  
聖母マリア せいぼマリア the Virgin Mary

581 望 ▶ぼう, もう  
11 ▷のぞ(む)  
要望 ようぼう cv. demand, request  
◇ \*失望 しつぼう cv. be disappointed  
◇ \*希望 きぼう hope, wish; cv. hope, wish

◇\*志望校 しぼうこう the school of one's choice  
 望む のぞむ hope, wish  
 望み のぞみ hope  
 ◇本望 ほんもう full satisfaction

582 亡 ▶ぼう, もう  
 3 亡 ▶な(い)

死亡 しぼう *cv.* die  
 死亡者 しぼうしゃ the dead, the deceased  
 ◇\*亡命 ぼうめい *cv.* flee (from) one's own country (for a political reason)  
 ◇金の亡者 かねのもうじゃ money-mad  
 ◇亡くなる なくなる pass away

583 未 ▶み 1768 cf. 朱

未来 みらい future  
 未婚の みこんの unmarried  
 未知の みちの unknown  
 未亡人 みぼうじん widow  
 未明 みめい early dawn, before day-break  
 ◇前代未聞の ぜんだいみもの unheard-of, unprecedented

584 未 ▶まつ, ばつ  
 5 未 ▶すえ

週末 しゅうまつ weekend  
 月末 げつまつ end of the month  
 年末 ねんまつ end of the year  
 末っ子 すえっこ youngest child  
 特 末子 ばっし, まっし youngest child

585 申 ▶しん 1816  
 5 申 ▶もう(す) cf. 甲

申し上げる もうしあげる say, tell (humble)  
 申し入れ もうしいれ offer, proposal  
 ◇答申 とうしん report (of a committee); *cv.* submit a report

586 神 ▶しん, じん 1299  
 9 神 ▶かみ, かん, こう cf. 紳

神 かみ god  
 神風 かみかぜ kamikaze, divine wind  
 神社 じんじゃ shrine  
 神話 しんわ myth, mythology  
 神父 しんぶ Catholic priest, Father  
 ◇神主 かんぬし Shinto priest  
 歴 神楽 かがら *kagura* (sacred music and dancing of Shinto)  
 特 神々しい こうごうしい divine, holy

587 存 ▶せん, ぜん  
 6 存 ▶せん, ぜん

存在 せんざい *cv.* exist  
 生存 せいぞん *cv.* exist, survive  
 生存者 せいぞんしゃ survivor  
 共存 きょうぞん *cv.* coexist  
 ご存じだ ごぞんじだ know (honorific)  
 存じる ぞんじる know (humble)

588 在 ▶ざい  
 6 在 ▶あ(る)

存在 せんざい *cv.* exist  
 現在 げんざい present, current  
 在日外国人 ざいにちがいこくじん foreigners residing in Japan  
 在学 ざいがく *cv.* be in school, be enrolled (at)

589 不在 ▶ふざいだ be away, be absent  
 在る ある exist

589 禅 ▶ぜん 13

座禅 ざぜん Zen meditation (in a cross-legged position)  
 禅寺 ぜんでら Zen temple  
 ◇禅\*宗 ぜんしゅう Zen sect  
 ◇禅\*僧 ぜんそう Zen priest/monk

590 弾 ▶だん 12  
 弾 ▶ひ(く), はず(む), たま

弾 たま bullet  
 弾薬 だんやく ammunition  
 弾頭 だんとう warhead  
 ◇\*核弾頭 かくだんとう nuclear warhead  
 ◇\*爆弾 ばくだん bomb  
 弾力 だんりょく elasticity  
 ◇弾む はずむ bounce, rebound  
 ◇弾く ひく play (a piano/guitar/ etc.)

591 丸 ▶がん 3  
 丸 ▶まる, まる(い), まる(める)

丸い まるい round  
 丸太 まるた log  
 丸 まる circle, ball, whole  
 丸める まるめる make round  
 弾丸 だんがん bullet

592 弓 ▶きゅう  
 3 弓 ▶ゆみ

弓 ゆみ bow  
 ◇弓道 きゅうどう Japanese archery

593 矢 ▶し  
 5 矢 ▶や

矢 や arrow  
 弓矢 ゆみや bow and arrow  
 ◇一矢を\*報いる いっしをむくいる retort, retaliate

594 失 ▶しつ  
 5 失 ▶うしな(う)

失業 しつぎょう *cv.* lose one's job, be out of work  
 ◇失\*恋 しつれん *cv.* be unlucky in love, have a broken heart  
 失望 しつぼう *cv.* be disappointed  
 失神 しっしん *cv.* faint, lose consciousness  
 ◇失\*敗 しつぱい *cv.* fail  
 ◇失\*礼な しつれいな impolite  
 失う うしなう lose  
 見失う みうしなう lose sight of, lose one's way

595 夫 ▶ふ, ふう  
 4 夫 ▶おっと

夫 おっと husband

〈漢字の形に気をつけましょう・16〉

462 天 593 矢 594 失 595 夫

いい天気 弓と矢 失業者 妻と夫

～夫人 ～ふじん Mrs. ～  
 夫婦 ふうふ husband and wife, married couple  
 工夫 くふう *cv.* devise, work out (a plan)  
 596 妻 ▶さい 788  
 8 ▶つま *cf.* 毒  
 妻 つま wife  
 妻子 さいし wife and child(ren)  
 ～夫妻 ～ふさい Mr. and Mrs. ～  
 ◇\*良妻\*賢母 りょうさいけんぼ being a good wife and wise mother  
 597 婦 ▶ふ 11  
 夫婦 ふうふ husband and wife, married couple  
 主婦 しゅふ housewife  
 婦人服 ふじんふく women's clothes  
 婦長 ふちょう head nurse  
 598 姓 ▶せい, しょう 8  
 姓 せい surname, last name  
 同姓 どうせい same surname  
 夫婦別姓 ふうふべっせい use of different surnames by a married couple  
 ◇\*旧姓 きゅうせい one's maiden name  
 歴 百姓 ひゃくしょう farmer  
 599 嫁 ▶か 1232  
 13 ▶よめ, とつ(ぐ) *cf.* 稼  
 花嫁 はなよめ bride  
 嫁 よめ bride  
 ◇\*責\*任転嫁 せきにてんか *cv.* shift the responsibility (for something on someone)  
 ◇嫁ぐ とつぐ get married

600 婿 ▶せい 12  
 ▶むこ  
 花婿 はなむこ bridegroom  
 ◇婿\*養子 むこようし son-in-law who has married into the family  
 ◇女婿 じよせい son-in-law  
 601 娘 ▶むすめ 10  
 娘 むすめ (my) daughter, young woman  
 602 良 ▶りょう 7  
 ▶よい(い)  
 良い よい good  
 最良の さいりょうの best  
 消化不良 しょうかふりよう indigestion  
 不良 ふりよう delinquent  
 ◇不良\*品 ふりようひん defective product  
 良心 りょうしん conscience  
 ◇野良犬 のらいぬ ownerless/stray dog  
 603 飾 ▶しょく 13  
 ▶かざ(る)  
 飾る かざる decorate, adorn  
 着飾る きかざる dress up  
 ◇\*修飾 しゅうしょく *cv.* modify (in grammar)  
 ◇\*装飾\*品 そうしょくひん ornament, decoration  
 604 飯 ▶はん 12  
 ▶めし  
 ご飯 ごはん cooked rice, meal, food  
 夕飯 ゆうはん dinner  
 赤飯 せきはん rice cooked with adzuki beans

飯 めし cooked rice, meal, food  
*cf.* めし is a somewhat rough expression.  
 605 坂 ▶はん 987  
 7 ▶さか *cf.* 板  
 坂 さか slope  
 ◇登坂 どうはん, とはん *cv.* go up a slope  
 606 皆 ▶かい 9  
 ▶みな  
 皆さん みなさん everybody  
 ◇皆勤 かいきん perfect attendance (at work); *cv.* have perfect attendance  
 ◇皆無 かいむ nonexistent  
 607 階 ▶かい 12  
 階段 かいだん stairs  
 ～階 ～かい ～floor  
 階級 かいきゅう social class  
 608 段 ▶だん 987  
 9 *cf.* 暇  
 階段 かいだん stairs  
 ～階 ～かい ～floor  
 階級 かいきゅう social class  
 609 役 ▶やく, えき 7  
 役所 やくしょ government office  
 役人 やくにん government official

役員 やくいん official, executive  
 役者 やくしゃ actor  
 役目 やくめ duty, function  
 主役 しゅやく star (in a play)  
 役に立つ やくにたつ useful  
 ◇役\*割 やくわり role, part  
 ◇\*兵役 へいえき military service  
 610 殺 ▶さつ, さい, せつ 10  
 ▶ころ(す)  
 殺す ころす kill  
 人殺し ひとごろし murder, murderer  
 自殺 じさつ *cv.* commit suicide  
 暗殺 あんさつ *cv.* assassinate  
 殺人 さつじん murder  
 ◇相殺 そうさい *cv.* compensate  
 歴 殺生 せっしょう *cv.* destroy/take life  
 611 設 ▶せつ 11  
 ▶もう(ける)  
 施設 しせつ facility  
 設立 せつりつ *cv.* establish  
 新設校 しんせつこう newly-established school  
 設置 せつち *cv.* establish  
 ◇設ける もうける establish, provide  
 612 施 ▶し, せ 9  
 ▶ほどこ(す)  
 施設 しせつ facility  
 施行 しこう *cv.* enforce, put in force  
 ◇\*実施 じっし *cv.* put into practice  
 ◇施工 せこう *cv.* construct, carry out a construction project  
 ◇施す ほどこす give, give alms

613	<b>備</b>	▶び	
12		▷そな(える), そな(わる)	
	準備	じゅんび	cv. prepare
	設備	せつび	facilities
	予備の	よびの	reserve
	備考	びこう	notes, remarks
◇	*軍備	ぐんび	armaments, military preparedness
◇	整備	せいび	cv. service (an airplane), fix (a machine), fit out (a ship), provide (facility/equipment/etc.)
◇	備える	そなえる	prepare for, be furnished/equipped with
614	<b>準</b>	▶じゅん	
13			
	準備	じゅんび	cv. prepare
	水準	すいじゅん	level, standard
◇	*基準	きじゅん	standard
◇	*規準	きじゅん	criterion, standard
	準決勝	じゅんけつしょう	semifinal game
615	<b>率</b>	▶そつ, りつ	306
11		▷ひき(いる)	cf. 卒
	成長率	せいちょうりつ	(economic) growth rate
	出生率	しゅつしょうりつ, しゅつせいりつ	birthrate
	率	りつ	rate
	倍率	ばいりつ	degree of magnification

	効率	こうりつ	efficiency
	能率	のうりつ	efficiency
	率直な	そつちよくな	straightforward, frank
	軽率な	けいそつな	rash, hasty, careless, thoughtless
◇	率いる	ひきいる	lead, command

616	<b>演</b>	▶えん	
14			
	講演	こうえん	lecture; cv. give a lecture
	公演	こうえん	public performance; cv. perform in public
	出演	しゅつえん	cv. appear (in a movie/play/etc.)
	上演	じょうえん	cv. put (a play) on the stage, present (a drama)
	演技	えんぎ	performance; cv. act, perform
	演習	えんしゅう	seminar
◇	演*奏	えんそう	musical performance; cv. give a musical performance
	演じる	えんじる	perform

617	<b>絵</b>	▶かい, え	
12			
	絵	え	painting, drawing
	絵本	えほん	picture book
◇	絵画	かいが	painting

618	<b>給</b>	▶きゅう	
12			
	給料	きゅうりょう	salary
	月給	げつきゅう	monthly salary
	供給	きょうきゅう	cv. supply
		需要(じゅう)	demand

619	<b>声</b>	▶せい, しょう	
7		▷こえ, こわ	
	声	こえ	voice
	音声	おんせい	audio, sound, voice
	声明	せいめい	statement
	共同声明	きょうどうせいめい	joint statement, joint communique
◇	声色	こわいろ	voice impersonation
特	大音声	だいおんじょう	very loud voice

620	<b>音</b>	▶おん, いん	
9		▷おと, ね	
	発音	はつおん	cv. pronounce
	足音	あしおと	sound of steps
	物音	ものおと	(unidentified) sound
	音	おと	sound
	母音	ぼいん	vowel
	子音	しいん	consonant
	本音	ほんね	real intention
		建て前(たてまえ)	formal principle/policy, professed position

621	<b>昨</b>	▶さく	137
9			cf. 作
	昨年	さくねん	last year
	昨日	さくじつ, さきのう	yesterday
	一昨日	いっさくじつ	the day before yesterday
	一昨年	いっさくねん	the year before last

622	<b>暇</b>	▶か	608
13		▷ひま	cf. 段
	暇な	ひまな	not busy, have time, free
	暇つぶし	ひまつぶし	killing time
	暇	ひま	free time
	休暇	きゅうか	vacation
◇	*余暇	よか	leisure, spare time

623	<b>由</b>	▶ゆ, ゆう, ゆい	
5		▷よし	
	理由	りゆう	reason
	自由	じゆう	freedom, liberty
	不自由な	ふじゆうな	inconvenient, uncomfortable, handicapped
	由来	ゆらい	origin
◇	由*緒ある	ゆいしよある	be of a noble family, historic
◇	~の由	~のよし	I heard that ~ (used in letters)

<漢字の形に気をつけましょう・17>

153 旅      322 族      612 施

家族旅行      フレックスタイムを実施する

<漢字の形に気をつけましょう・18>

585 申      623 由      1816 甲

申し上げる      理由を言う      \*甲\*乙つけがたい  
こうおつ

624 **油** ▶ゆ 1254  
 8 ▶あぶら cf. 抽

石油 せきゆ oil  
 原油 げんゆ crude oil  
 油田 ゆでん oil field  
 油 あぶら oil  
 油絵 あぶらえ oil painting

625 **曲** ▶きょく  
 6 ▶ま(がる), ま(げる)

曲 きょく music, tune  
 作曲 さつきょく *cv.* compose music  
 名曲 めいきょく famous tune/music  
 曲がる まがる make a turn, bend  
 ◇ 曲がり\*角 まがりかど corner (of a street), turning point  
 ◇ 曲\*線 きょくせん curve

626 **農** ▶のう 847  
 13 cf. 震

農業 のうぎょう agriculture, farming  
 農村 のうそん farming village  
 農家 のうか farm, farming family  
 農民 のうみん farmer  
 農産物 のうさんぶつ agricultural product  
 農業 のうやく agricultural chemical  
 農協 のうきょう agricultural cooperative

627 **濃** ▶のう  
 16 ▶こ(い)

濃い こい dark (color), strong (coffee/tea/etc.), dense (fog)  
 濃度 のうど density, thickness  
*cf.* 人口\*密度 (じんこうみつど) population density

◇ 濃\*霧 のうむ dense fog

628 **豊** ▶ほう  
 13 ▶ゆた(か)

豊かな ゆたかな abundant, rich  
 豊富な ほうふな abundant, rich  
 豊作 ほうさく good harvest  
 ◇ 豊\*漁 ほうりょう good catch of fish

629 **富** ▶ふ, ふう  
 12 ▶と(む), とみ

豊富な ほうふな abundant, rich  
 ◇ 富\*士山 ふじさん Mt. Fuji  
 富 とみ wealth  
 ◇ 富む とむ be rich  
 歴 富\*貴 ふうき riches and honors

630 **典** ▶てん 43  
 8

古典 こてん classics  
 百科事典 ひゃっかじてん encyclopedia

631 **興** ▶きょう, こう  
 16 ▶おこ(る), おこ(す)

興味 きょうみ interest *cf.* 関心(かんしん) interest, concern  
 ◇ \*即興 そつきょう improvisation  
 ◇ 興\*奮 こうふん *cv.* get excited  
 ◇ 興る おこる arise

632 **己** ▶こ, き  
 3 ▶おのれ

自己中心的な じこちゅうしんてきな egocentric  
 自己 じこ ego, self  
 利己的な りこてきな selfish

◇ 知己 ちき acquaintance  
 ◇ 己 おのれ oneself

633 **記** ▶き  
 10 ▶しる(す)

日記 につき diary  
 記事 きじ article  
 記者 きしゃ journalist  
 記号 きごう sign, mark, symbol  
 暗記 あんき *cv.* memorize  
 ◇ 記\*憶 きおく *cv.* memorize; memory  
 ◇ 記す しるす write down

634 **紀** ▶き  
 9

20世紀 にじっせいき, にじゅっせいき twentieth century  
 紀元前 きげんぜん B.C.  
 歴 紀行文 きこうぶん account of a journey

635 **組** ▶そ 1924  
 11 ▶く(む), くみ cf. 且

組み立てる くみたてる assemble  
 組み合わせ/組合せ くみあわせ combination  
 労働組合 ろうどうくみあい labor union  
 ◇ 組長 くみちよう head of a gang  
 ◇ 組\*織 そしき organization; *cv.* organize, set up

636 **素** ▶そ, す  
 10

水素 すいそ hydrogen  
 元素 げんそ chemical element  
 質素な しつそな simple, plain  
 素質 そしつ quality, nature, makeup  
 素直な すなおな gentle, docile, obedient  
 素晴らしい すばらしい splendid, wonderful  
 素人 しろうと amateur, layman  
 ◇ 素\*肌 すはだ bare skin (without make-up/clothes)

637 **麦** ▶ばく  
 7 ▶むぎ

小麦 こむぎ wheat  
 大麦 おおむぎ barley  
 麦 むぎ wheat, barley, rye, oats  
 麦茶 むぎちゃ barley tea  
 ◇ 麦\*畑 むぎばたけ wheat field  
 歴 麦\*芽 ばくが malt

638 **責** ▶せき  
 11 ▶せ(める)

責任 せきん responsibility  
 責務 せきむ duty, job  
 ◇ 責める せめる blame

〈漢字の形に気をつけましょう・19〉

437 表 636 素 637 麦 788 毒

本の表紙 素質がある 米と麦 アルコール中\*毒  
 ちゅうどく

639 任 ▶にん  
6 ▶まか(せる), まか(す)

責任 せきになん responsibility  
主任 しゅになん person in charge, assistant manager, head of a team  
就任 しゅうになん *cv.* assume a post  
後任の こうになん the succeeding (president/etc.)  
任務 にんむ duty, office, mission  
一任 いちにん *cv.* leave (a matter) entirely (to a person)  
任意に にんにん voluntarily, by one's own choice

◇ 任\*期 にんき term of office  
◇ 任\*命 にんめい *cv.* appoint  
任せる まかせる entrust

640 信 ▶しん  
9

信じる しんじる believe  
信者 しんじゃ believer (of a religion)  
自信 じしん (self-)confidence  
通信 つうしん communication; *cv.* communicate  
信用 しんよう *cv.* trust  
不信 ふしん distrust  
信号 しんごう traffic signal

641 徒 ▶と  
10

生徒 せいと pupil  
キリスト教徒 キリストきょうと Christian  
仏教徒 ぶつきょうと Buddhist  
イスラム教徒 イスラムきょうと Muslim

642 従 ▶じゅう, しょう, じゅ  
10 ▶したが(う), したが(える)

従来の じゅうらいの conventional  
従業員 じゅうぎよういん employee/worker (of a factory/store/etc.) *cf.* 社員(しゃいん) member/employee (of a company)  
服従 ふくじゅう *cv.* obey  
◇ 従\*順な じゅうじゅんな obedient  
◇ 従事 じゅうじ *cv.* engage in  
従う したがう obey, comply with, follow  
従える したがえる be attended by, conquer

〔歴〕 従~位 じゅ~い rank in the Japanese medieval office system given to nobles/lords

〔特〕 従容として しょうようとして calmly, with composure/serenity

643 得 ▶とく  
11 ▶え(る), う(る)

得意な/の とくいなの good, strong, favorite (subject)  
得意 とくい strong point, forte, pride  
得 とく gain, advantage  
損得 そんとく loss and gain  
得点 とくてん points (gained)  
所得 しょとく income  
得る える, うる gain, acquire  
やむを得ない やむをえない inevitable

◇ 心得る こころえる understand, recognize

644 徳 ▶とく  
14

道德 どうとく morality, morals  
人徳 じんとく one's natural virtue  
徳川時代 とくがわじだい the Tokugawa era

645 聴 ▶ちよう  
17 ▶き(く)

聴講 ちようこう *cv.* audit (a course)  
聴講生 ちようこうせい auditing student  
聴解 ちようかい listening comprehension  
公聴会 こうちようかい public hearing  
聴覚 ちようかく sense of hearing  
◇ 視聴率 しちようりつ audience rating  
◇ 視聴者 しちようしゃ TV viewer  
◇ 聴\*衆 ちようしゅう audience  
◇ 事\*情聴取 じじようちようしゅ investigative inquiry (by the police)  
◇ 聴く きく listen, hear

646 舟 ▶しゅう  
6 ▶ふね, ふな

舟 ふね boat  
小舟 こふね small boat  
◇ 舟遊び ふなあそび boating  
〔歴〕 雪舟 せつしゅう (name of a famous Japanese painter in the medieval period)

647 船 ▶せん  
11 ▶ふね, ふな

船 ふね vessel, ship  
風船 ふうせん (toy) balloon  
客船 きやくせん passenger ship  
船員 せんいん sailor, crew  
船長 せんちよう captain  
船室 せんしつ cabin (of a ship)  
船旅 ふなたび voyage  
船便 ふなびん surface mail *cf.* 航空便(こうくうびん) air mail

648 般 ▶はん  
10

一般的な いっぱんてきな common, ordinary  
一般の いっぱんの general, ordinary  
一般化 いっぱんか *cv.* generalize  
全般的に ぜんぱんてきに generally, at large  
◇ \*諸般の事\*情により しょはんのじじょうにより for various reasons

649 航 ▶こう  
10

航空便 こうくうびん air mail  
航空機 こうくうき aircraft  
◇ 航空\*券 こうくうけん airline ticket  
航海 こうかい voyage; *cv.* sail, make a voyage  
航路 こうろ route, line, service  
◇ \*巡航ミサイル じゅんこうミサイル cruise missile

650 億 ▶おく  
15

一億 いちおく 100 million

651 憶 ▶おく  
16

記憶 きおく *cv.* memorize; memory

652 漫 ▶まん  
14

漫画 まんが cartoon, comics  
漫然ど まんぜんと aimlessly  
◇ \*散漫な さんまんな aimless, vague  
◇ 漫\*才 まんざい Japanese comic dialogue

653 慢 ▶まん  
14 我慢 じまん *cv.* boast, self-praise; (one's) pride and joy  
慢性の まんせいの chronic  
◇\*我慢 がまん *cv.* endure, bear  
◇\*怠慢 たいまん negligence

654 情 ▶じょう, せい  
11 感情 かんじょう emotion, feeling  
感情的な かんじょうてきな emotional  
同情 どうじょう *cv.* sympathize  
友情 ゆうじょう friendship  
苦情 くじょう complaint  
情 じょう emotion, sympathy  
無情の むじょうの unfortunate, heartless  
事情 じじょう circumstances, situation  
◇\*実情 じつじょう actual situation, reality  
◇風情 ふぜい charm, good taste  
◇情 なさけ sympathy, empathy

655 慣 ▶かん  
14 慣れる なる get used to

見慣れた みなれた familiar  
習慣 しゅうかん custom, practice, habit  
慣習 かんしゅう rules and conventions  
◇慣\*例 かんれい custom, convention

656 快 ▶かい  
7 快適な かいてきな comfortable, pleasant  
快晴 かいせい clear sky, fine weather  
全快 ぜんかい *cv.* recover from an illness completely  
快速(電車) かいそく(でんしゃ) rapid train  
◇\*愉快的 ゆかいな joyful, pleasant, delightful  
◇快い ころよい pleasant

657 適 ▶てき  
14 適当な てきとうな appropriate, suitable  
適度な てきどな adequate  
適切な てきせつな appropriate  
適用 てきよう *cv.* apply (a rule)  
◇適\*材適所 てきざいてきしょ (put) the right person in the right post/place  
適する てきする be suitable for

658 敵 ▶てき  
15 敵 てき enemy 味方(みかた) ally, friend  
強敵 きょうてき tough enemy  
敵意 てきい hostility  
敵対 てきたい *cv.* oppose  
不敵な ふてきな fearless  
◇敵 かたき enemy

659 欠 ▶けつ  
4 欠席 けっせき *cv.* be absent (from school/etc.)  
欠員 けつゐん vacancy (in the staff)  
◇欠ける かける lack  
◇欠く かく lack

660 次 ▶じ, し  
6 次の つぎの following, next  
次男 じなん second son  
目次 もくじ table of contents  
◇~次第 ~しだい as soon as ~, depending on ~  
◇次いで ついで subsequently  
◇~に次ぐ ~につぐ rank next to ~, follow ~

661 姿 ▶し  
9 姿 すがた figure, appearance  
後ろ姿 うしろすがた back view (of a person)  
◇姿\*勢 しせい posture, stance  
◇\*容姿 ようし face and figure, appearance

662 冷 ▶れい  
7 つめ(たい), ひ(える), ひ(や), ひ(やす), ひ(やかす), さ(める), さ(ます)  
冷たい つめたい cold cf. 冷たい is used for things cold to the touch, whereas 寒い is used for air temperature.  
冷える ひえる become cold  
冷やす ひやす chill, cool  
冷戦 れいせん cold war  
冷水 れいすい cold water  
冷静な れいせいな calm, cool(-headed)  
◇\*冷蔵庫 れいぞうこ refrigerator  
冷やかす ひやかす tease, poke fun at  
冷める さめる cool off  
冷ます さます cool

663 句 ▶く  
5 文句 もんく grumbling, complaint, words  
語句 ごく words and phrases

664 旬 ▶じゅん  
6 上旬 じょうじゅん the first ten days of a month  
中旬 ちゅうじゅん the middle ten days of a month  
下旬 げじゅん the last ten days of a month  
初旬 しょじゅん (during) the first ten days of a month

665 保 ▶ほ  
9 保証人 ほしょうにん guarantor  
保証 ほしょう *cv.* guarantee

<漢字の形に気をつけましょう・20>

657	1256	1504	658	684
適	摘	滴	敵	商
適当な人	*摘出手術	一*滴、二*滴、三*滴	敵と味方	
	てきしゅつ	いっ てき に てき さん てき		
米国通*商代表部				
つうしょう				



保存 ほぞん *cv.* preserve, conserve  
 ◇保\*険 ほけん insurance  
 ◇保\*健 ほけん health care  
 ◇保\*障 ほしょう *cv.* secure  
 ◇保\*育園 ほいくえん nursery school  
 保つ たもつ maintain, keep (warmth/relationship/etc.)

666 **証** ▶しょう  
 12 証明 しょうめい *cv.* prove  
 証人 しょうにん witness  
 証言 しょうげん *cv.* testify, give evidence  
 ◇証\*拠 しょうこ evidence

667 **許** ▶きよ  
 11 ▷ゆる(す)  
 許可 きよか *cv.* allow, permit  
 特許 とつきよ patent  
 ◇許\*容 きよよう *cv.* allow, permit  
 ◇\*免許 めんきよ license  
 許す ゆるす allow, permit, forgive

668 **認** ▶にん  
 14 ▷みと(める)  
 認める みとめる prove, allow, admit  
 認識 にんしき *cv.* recognize, understand, perceive  
 公認の こうにんの officially recognized, authorized, certified  
 ◇\*確認 かくにん *cv.* confirm

669 **課** ▶か  
 15 課長 かしやう section chief, manager  
 課 か section, department

人事課 じんじか personnel department  
 経理課 けいりか accounting department  
 第~課 だい~か section ~, lesson ~  
 課題 かだい assignment, task  
 日課 につか daily work  
 課する かする impose (a tax/duty/etc.)

670 **税** ▶ぜい  
 12 税金 ぜいきん tax  
 関税 かんぜい customs  
 税関 ぜいかん customs, customs house  
 所得税 しょとくぜい income tax  
 無税 むぜい tax-free  
 課税 かぜい *cv.* impose a tax  
 ◇\*免税 めんぜい tax exemption; *cv.* make (a product/etc.) exempt from tax

671 **程** ▶てい  
 12 ▷ほど cf. 呈  
 程度 ていど degree, extent  
 課程 かにてい course, program (of a school)  
 過程 かにてい process  
 日程 につてい schedule  
 程々に ほどほどに moderately

672 **実** ▶じつ  
 8 ▷み、みの(る)  
 事実 じじつ fact  
 真実 しんじつ truth  
 口実 こうじつ excuse  
 実習 じっじゅう *cv.* practice

実感 じっかん *cv.* realize, experience personally  
 実行 じっこう *cv.* put into practice, carry out  
 実力 じつりよく actual ability, potential  
 実物 じつぶつ the real thing  
 実際に じっさいに as a matter of fact, actually  
 実用的な じつようてきな practical  
 実は じつは actually, to tell the truth  
 ◇実\*例 じつれい example  
 ◇実\*に じつに surely, really  
 ◇果実酒 かじつしゅ fruit wine  
 ◇実 み fruit  
 ◇実る みる bear fruit

673 **美** ▶び  
 9 ▷うつく(しい)  
 美人 びじん beautiful woman  
 美術館 びじゅつかん art museum  
 美学 びがく aesthetics  
 美しい うつくしい pretty, beautiful

674 **差** ▶さ  
 10 ▷さ(す)  
 差 さ difference  
 時差 じさ time difference  
 時差ボケ じさボケ jet lag  
 差別 さべつ *cv.* discriminate  
 交差点 こうさてん intersection  
 差す さす shine into/upon, stream in, fill (a vase with water), hold (an umbrella) over one's head  
 差し上げる さしあげる give (humble)  
 差し引く さしひく deduct, take away

物差し ものさし rule, measure  
 ◇差し支える さしつかえる interfere  
 675 **養** ▶よう  
 15 ▷やしな(う)  
 休養 きゅうよう *cv.* rest  
 教養 きょうよう *cv.* culture  
 養子 ようし adopted child  
 養育 よういく *cv.* nurture  
 ◇養分 ようぶん nourishment  
 養う やしなう foster, support

676 **善** ▶ぜん  
 12 ▷よ(い)  
 善意 ぜんい good intentions  
 善 ぜん good, goodness, virtue  
 善良な ぜんりょうな good(-natured), honest  
 親善 しんぜん friendship  
 善悪 ぜんあく good and evil  
 ◇\*改善 かいぜん *cv.* improve, make better  
 ◇善い よい good

677 **様** ▶よう  
 14 ▷さま  
 多様性 たようせい diversity  
 多様化 たようか diversification (of lifestyles/needs/etc.); *cv.* be diversified cf. 多角化(たかくか) diversification (of business operations)  
 多様な たような diversified  
 同様の どうようの same  
 様子 ようす situation, appearance, aspect  
 神様 かみさま God, gods  
 ~様 ~さま Mr./Ms. ~ (mainly used in writing)

- 678 **植** ▶しよく  
 12 ▷う(える), う(わる)
- 植物 しよくぶつ plants 動物(どうぶつ) animals
- 植民地 しよくみんち colony
- 植える うえる plant (a tree/etc.)
- 田植(え) たうえ transplanting of rice shoots
- 679 **極** ▶きよく, ごく  
 12 ▷きわ(める), きわ(まる), きわ(み)
- 北極 ほつきよく the North Pole
- 南極 なんきよく the South Pole
- 極東 きよくとう the Far East
- 極端な きよくたんな extreme
- ◇見極める みきわめる ascertain, make sure
- ◇極まる きわまる reach an extreme
- ◇極み きわみ height, apex
- ◇極\*秘 ごくひ top secret
- 680 **端** ▶たん  
 14 ▷はし, は, はた
- 極端な きよくたんな extreme
- 先端技術 せんたんぎじゆつ advanced technology
- ◇\*異端 いたん heresy, heterodoxy
- 端 はし end, edge
- 端数 はすう fraction
- 半端な はんばな fractional
- ◇中\*途半端な ちゆうとはんばな incomplete, halfway
- 道端 みちばた roadside
- 681 **需** ▶じゆ  
 14
- 需要 じゆよう demand 供給(きようきゆう) cv. supply

- 需給 じゆきゆう supply and demand
- 特需 とくじゆ special procurement
- ◇必需\*品 ひつじゆひん necessities
- ◇\*軍需\*品 ぐんじゆひん munitions, war supplies
- ◇\*軍需産業 ぐんじゆさんぎよう war industry
- 682 **器** ▶き  
 15 ▷うつわ
- 楽器 がっき musical instrument
- 食器 しょつき tableware
- 受話器 じゆわき telephone receiver
- 器用な きような skillful, tactful
- 不器用な ふきような awkward
- ◇器\*具 きぐ appliances, utensils, tools
- ◇器 うつわ container
- 683 **品** ▶ひん  
 9 ▷しな
- 品質 ひんしつ quality (of a product)
- 部品 ぶひん part
- ◇日用品 にちようひん daily necessities
- ◇薬品 やくひん medicine, drug, chemical
- ◇洋品店 ようひんてん Western-style apparel shop
- 品物 しなもの merchandise, commodity
- ◇品 しな goods, article
- 手品 てじな magic (show)
- 上品な じようひんな refined, elegant, graceful
- 下品な げひんな gross, vulgar
- 品 ひん grace, elegance, dignity

- 684 **商** ▶しょう  
 11 ▷あきな(う)
- 商品 しょうひん merchandise, commodity
- 商業 しょうぎよう commerce
- 商人 しょうにん merchant
- 商売 しょうばい business; cv. engage in business
- 商社 しょうしゃ trading firm
- 商店 しょうてん shop, store, firm
- ◇商い あきない dealing, business

- 685 **袋** ▶たい  
 11 ▷ふくろ
- 袋 ふくろ sack, bag
- 紙袋 かみふくろ paper bag
- 手袋 てふくろ glove
- ◇袋小路 ふくろこうじ blind alley
- (特) 郵袋 ゆうたい mailbag

- 686 **製** ▶せい  
 14
- 日本製 にほんせい made in Japan
- 製品 せいひん (manufactured) product
- 製作 せいさく cv. produce
- 製鉄 せいてつ iron manufacturing
- 製鉄所 せいてつしょ, せいてつじよ ironworks

- 687 **制** ▶せい  
 8
- 制度 せいど system
- 制作 せいさく cv. produce
- 強制 きようせい cv. compel, force
- 強制労働 きようせいろうどう forced labor

- 税制 ぜいせい taxation system
- 688 **誕** ▶たん  
 15
- 誕生日 たんじようび birthday
- 誕生 たんじよう cv. be born; birth
- 689 **延** ▶えん  
 8 ▷の(びる), の(べる), の(ばす)
- 延期 えんき cv. postpone
- 延長 えんちよう cv. extend (time)
- 延びる のびる be postponed, be prolonged
- 延ばす のばす postpone, prolong, lengthen
- 引き延ばす ひきのばす draw/stretch out, put off (an appointment/payment/etc.)
- ◇延べる のべる lay out (a futon), make (a bed)
- 690 **期** ▶き, ご  
 12
- 前期 ぜんき first semester
- 後期 こうき second semester
- 学期 がつき semester, term
- 期間 きかん period of time
- 短期大学 たんきだいがく junior college
- 定期的に ていきてきに regularly
- 短期的な たんきてきな short-term
- 中期的な ちゆうきてきな medium-term
- 長期的な ちようきてきな long-term
- 画期的な かつきてきな epoch-making
- ◇定期\*券 ていきけん pass (for riding a train/bus/etc.), season ticket
- ◇予期 よき cv. anticipate
- ◇最期 さいご the last moment of one's life

691 **基** ▶き 1156  
 11 ▶もと、もとい cf. 基

基本 きほん basis, foundation, ABCs  
 基金 ききん foundation  
 基地 きち (military) base  
 基礎 きそ foundation, basis  
 基づく もとづく be based on  
 ◇ 基 もと、もとい foundation

692 **礎** ▶そ 18  
 18 ▶いしずえ

基礎 きそ foundation, basis  
 ◇ 礎 いしずえ cornerstone

693 **疑** ▶ぎ 14  
 14 ▶うたが(う)

疑う うたがう doubt, be suspicious of, distrust  
 疑い うたがひ doubt, suspicion  
 疑問 ぎもん question, doubt  
 ◇ 質疑\*応答 しつぎおうとう questions and answers  
 ◇ 疑\*念 ぎねん doubt, suspicion  
 ◇ \*容疑者 ようぎしゃ suspect  
 ◇ \*容疑 ようぎ suspicion  
 ◇ 疑\*惑 ぎわく suspicion  
 ◇ 疑\*獄 ぎごく scandal

694 **紹** ▶しょう 11  
 11 ▶しょう

紹介 しょうかい cv. introduce, present  
 自己紹介 じこしょうかい cv. introduce oneself

695 **介** ▶かい 4  
 4 ▶かい

紹介 しょうかい cv. introduce, present  
 介入 かいにゆう cv. intervene  
 介在 かいざい cv. stand/come between  
 魚介類 ぎょかいるい marine products, seafood

696 **招** ▶しょう 8  
 8 ▶まね(く)

招待 しょうたい cv. invite  
 招く まねく invite  
 ◇ 手招き てまねき cv. beckon

697 **委** ▶い 8  
 8 ▶い

委員会 いいんかい committee  
 委員 いいん member of a committee  
 ◇ 委\*託 いたく cv. entrust, consign

<漢字の形に気をつけましょう・21>

694 696 867 1691  
**紹 招 \*昭 \*召**

人を紹介する 人を家に招待する \*昭和20年 \*召し上がる  
 しょうわ め

698 **季** ▶き 8  
 8 ▶き

季節 きせつ season  
 季節風 きせつふう monsoon  
 四季 しき four seasons

699 **節** ▶せつ、せち 13  
 13 ▶ふし

季節 きせつ season  
 調節 ちょうせつ cv. adjust  
 使節 しせつ mission, envoy  
 節約 せつやく cv. save (electricity/water/time/etc.)  
 関節 かんせつ joint  
 お節料理 おせちりょうり special dinner for the New Year  
 ◇ 節 ふし knot, joint (in a bamboo shaft)

700 **即** ▶そく 7  
 7 ▶そく

即興 そつきよう improvisation  
 即時に そくじに instantly, immediately  
 即座に そくぎに immediately

701 **企** ▶き 6  
 6 ▶くわだ(てる)

企業 きぎよう corporation  
 大企業 だいきぎよう large enterprises

中小企業 ちゅうしょうきぎよう medium and small enterprises  
 企画 きかく cv. plan  
 ◇ 企てる くわだてる plan, scheme, attempt, try, undertake  
 ◇ 企て くわだて plan, scheme, project

702 **齒** ▶し 12  
 12 ▶は

齒 は tooth  
 虫齒 むしば decayed tooth, cavity  
 前歯 まえば front tooth  
 歯医者 はいしゃ dentist  
 歯車 はぐるま gear  
 歯科医 しかい dentist

703 **歳** ▶さい、せい 13  
 13 ▶さい、せい

~歳 ~さい ~ years old  
 歳出 さいしゅつ expenditure  
 歳入 さいにゅう revenue  
 歳末大売出し さいまつおおいうりだし big year-end sale  
 万歳 ばんざい Long live (the emperor/king/etc.)  
 二十歳 にじふさい twenty years old  
 ◇ お歳\*暮 おせいぼ year-end gift

704 **歴** ▶れき 14  
 14 ▶れき 1720  
 cf. 曆

歴史 れきし history

<漢字の形に気をつけましょう・22>

697 698 1171  
**委 季 \*秀**

予算委員会 季節 \*優\*秀な学生  
 ゆずりゅう

学歴 がくれき (one's) educational history, academic background  
 職歴 しょくれき (one's) record of employment  
 経歴 けいれき personal history  
 前歴 ぜんれき (one's) past record

705 史 ▶し

歴史 れきし history  
 日本史 にほんし Japanese history  
 世界史 せかいし world history  
 文学史 ふんがくし history of literature

706 央 ▶おう

中央 ちゅうおう center

707 非 ▶ひ

非常口 ひじょうぐち emergency exit  
 非公開の ひこうかいの private, closed to the public, unpublished  
 非人道的な ひじんどうてきな inhuman  
 非合法的な ひごうほうてきな illegal  
 非合法的な ひごうほうな illegal  
 非公式の ひこうしきの informal

708 常 ▶じょう

11 日常会話 にちじょうかいわ daily conversation  
 日常生活 にちじょうせいかつ daily life  
 正常な せいじょうな normal  
 ◇\*異常な いじょうな unusual, abnormal  
 通常の つうじょうの usual, ordinary  
 非常の ひじょうの emergency  
 非常口 ひじょうぐち emergency exit  
 常識 じょうしき common sense  
 常に つねに always  
 ◇ 常夏の国 とこなつのくに land of everlasting summer

709 堂 ▶どう

11 食堂 しょくどう restaurant  
 本堂 ほんどう main hall of a temple  
 国会議事堂 こっかいぎじどう the Diet Building

710 党 ▶とう

10 自民党 じみんとう the Liberal Democratic Party, LDP  
 民主党 みんしゅとう the Democratic Party  
 共和党 きょうわとう the Republican Party  
 保守党 ほしゅとう the Conservative Party

〈代表的な日本の政党〉

自民党(じみんとう)	社会党(しゃかいとう)	共産党(きょうさんとう)
民社党(みんしゃとう)	公明党(こうめいとう)	新生党(しんせいとう)
日本新党(にほんしんとう)		

労働党 ろうどうとう the Labor Party  
 政党 せいとう political party  
 ◇\*与党 よとう ruling party  
 野党 やとう opposition party  
 党首 とうしゅ head of a political party

711 賞 ▶しょう

15 ノーベル賞 ノーベルしょう Nobel Prize cf. アカデミー賞 Academy Award, グラミー賞 Grammy Award  
 賞 しょう prize  
 賞品 しょうひん prize  
 賞金 しょうきん prize money  
 受賞者 じゅしょうしゃ prize winner

712 償 ▶しょう

17 代償 だいしょう price, return, reward  
 ◇\*賠償金 ばいしょうきん indemnity  
 ◇ 損害\*賠償 そんがいばいしょう indemnity, reparation  
 ◇ 償う つぐなう atone for, expiate  
 ◇ 償い つぐない atonement, expiation

713 与 ▶よ

3 与党 よとう ruling party  
 与える あたえる give, provide  
 ◇ 給与 きゅうよ salary  
 ◇ 供与 きょうよ cv. offer  
 ◇ 関与 かんよ cv. relate oneself to

714 券 ▶けん

8 定期券 ていきけん pass (for riding a train/bus/etc.), season ticket

回数券 かいすうけん ticket book (for train/bus/etc.)  
 入場券 にゅうじょうけん admission ticket  
 証券会社 しょうけんがいしゃ securities firm  
 旅券 りょけん passport

715 卷 ▶かん

9 第~巻 だい~かん volume no. ~  
 上巻 じょうかん vol. 1  
 中巻 ちゅうかん vol. 2 (in a 3-volume set)  
 下巻 げかん vol. 2 (in a 2-volume set), vol. 3 (in a 3-volume set)  
 巻く まく curl, wind  
 葉巻 はまき cigar  
 寝巻き ねまき pajamas cf. パジャマ, rather than 寝巻き, is used in modern Japanese.

◇ 絵巻物 えまきもの picture scroll

716 角 ▶かく

7 かくど, つの  
 角 かど corner  
 街角 まちかど on the street  
 角度 かくど angle  
 直角 ちよつかく right angle  
 三角形 さんかくけい triangle  
 三角関係 さんかくかんけい love triangle  
 方角 ほうかく direction  
 ◇ 角 つの horn, antler

717 負 ▶ふ

9 負ける まける lose (a game)  
 勝負 しょうぶ winning and losing; cv. have a match/contest

自負	じふ self-confidence, pride; cv. be self-confident
◇ 負*担	ふたん burden; cv. bear, shoulder, carry
負う	おう take (responsibility)
718	<b>敗</b> ▶はい
11	▷やぶ(れる)
失敗	しっぱい cv. fail
敗戦	はいせん defeat in a war
敗者	はいしゃ loser
勝敗	しょうはい victory or defeat
敗れる	やぶれる be defeated
719	<b>貝</b> ▶かい
7	
貝	かい shellfish
◇ 貝*殻	かいがら shell
720	<b>具</b> ▶ぐ
8	
家具	かぐ furniture
道具	どうぐ tool
具体的な	ぐたいてきな concrete, specific
具合	ぐあい condition

721	<b>散</b> ▶さん
12	▷ち(る), ち(らす), ち(らかす), ち(らかる)
散歩	さんぽ walk, cv. take a walk
解散	かいさん cv. break up, dissolve
散文	さんぶん prose
散漫な	さんまんな loose (lecture/thinking/etc.), distracted (attention)
散る	ちる scatter, fall (as in blossoms/leaves/paper/etc.)
◇ 散らかす	ちらかす scatter about, put in disorder
722	<b>故</b> ▶こ
9	▷ゆえ
交通事故	こうつうじこ traffic accident
事故	じこ accident
故国	ここく homeland, native country
故意に	こいに intentionally, purposefully
故に	ゆえに therefore
723	<b>放</b> ▶ほう
8	▷はな(す), はな(つ), はな(れる)
放送	ほうそう cv. broadcast
解放	かいほう cv. liberate
開放	かいほう cv. throw (a door) open, open to the public
放火	ほうか cv. set on fire

〈いろいろな形の言い方〉

三角形(さんかくけい)	四角形(しかくけい)	五角形(ごかくけい)
正方形(せいほうけい)	長方形(ちょうほうけい)	ひし形(ひしがた)
直方体(ちよくほうたい)	立方体(りっぽうたい)	*球(きゅう)
		円(えん)

51

51 52

放置	ほうち cv. abandon (a car/bicycle/etc.) on a street
放す	はなす let go, release
放れる	はなれる leave, be separated
◇ 放つ	はなつ shoot, emit
724	<b>敷</b> ▶ふ
15	▷し(く)
敷石	しきいし paving stone, flagstone
屋敷	やしき estate, premises, mansion
敷地	しきち site, ground
敷く	しく pave, cover, spread (a futon/mat/etc.)
◇ 敷設	ふせつ cv. lay (a pipe), construct (a railroad)
725	<b>致</b> ▶ち
10	▷いた(す)
一致	いっち cv. agree, be consistent
合致	がっち cv. agree, be consistent
致死量	ちしりょう lethal dose
◇ 致*命*傷	ちめいしやう fatal wound
◇ 致す	いたす do humbly

52

726	<b>改</b> ▶かい
7	▷あらた(める), あらた(まる)
改良	かいりやう cv. improve
改正	かいせい cv. revise, amend
改善	かいぜん cv. make better
改めて	あらためて newly, again, formally
◇ 改める	あらためる revise, change, renew

727	<b>配</b> ▶はい
10	▷くば(る)

心配 しんぱい cv. worry

支配	しはい cv. conquer, rule
配達	はいたつ cv. deliver
配る	くばる distribute, deliver

728	<b>酔</b> ▶すい
11	▷よ(う)

酔う	よう get drunk
酔っ払い	よっぱらい drunk
◇ *麻酔	ますい anesthesia

729	<b>針</b> ▶しん
10	▷はり

方針	ほうしん policy, guidelines
針路	しんろ course, direction (of a ship/airplane/etc.) cf. 進路(しんろ) course, direction (in general)
針	はり needle
◇ 針金	はりかね wire

730	<b>録</b> ▶ろく
16	

録音	ろくおん cv. record (speech/sound/etc.)
録画	ろくが cv. record on videotape
記録	きろく cv. record
◇ 付録	ふろく supplement

731	<b>緑</b> ▶りよく, ろく
14	▷みどり

緑	みどり green
緑色	みどりいろ green
新緑	しんりよく fresh verdure
緑地	りよくち green zone
葉緑素	ようりよくそ chlorophyll
(特) 緑青	ろくしやう copper/green rust, patina

- 732 **縁** ▶えん  
15 ▷ふち  
縁 えん fate, karma relation  
◇ 因縁 いんねん cause  
◇ 縁\*側 えんがわ veranda  
◇ 縁 ふち edge
- 733 **納** ▶のう, なつ, な, なん, とう  
10 ▷おさ(める), おさ(まる)  
納得 なつとく *cv.* understand, give one's consent to  
納税 のうぜい *cv.* pay a tax  
納める おさめる pay, supply, store  
◇ 納屋 なや barn, shed *cf.* 倉庫 (そうこ) warehouse, storehouse  
◇ 出納 すいとう receipts and disbursements  
◇ 出納係 すいとうがかり cashier, teller  
◇ 納戸 など closet
- 734 **絶** ▶ぜつ  
12 ▷た(える), た(やす), た(つ)  
絶対に ぜつたいに definitely  
絶望 ぜつぼう *cv.* despair  
絶望的な ぜつぼうてきな hopeless  
絶大な ぜつだいな full/total (support)  
◇ \*根絶 こんぜつ *cv.* exterminate, eradicate  
◇ 絶\*滅 ぜつめつ *cv.* be extinct  
◇ 絶えず たえず continuously, incessantly, all the time  
◇ 絶える たえる cease, die  
◇ 絶やす たやす run out of, exhaust  
◇ 絶つ たつ stop (drinking/smoking/etc.)

- 735 **総** ▶そう  
14 1000 *cf.* 統  
総合的な そうごうてきな comprehensive  
総計 そうけい grand total; *cv.* total  
総会 そうかい general assembly  
国民総生産 こくみんそうせいさん gross national product  
◇ 総理大\*臣 そうりだいじん prime minister
- 736 **為** ▶い  
9 行爲 こうい act, deed, behavior, conduct  
人為的な じんいてきな artificial  
◇ 無作為 むさくい random (sampling)  
◇ 為政者 いせいしや statesman  
為替相場 <sup>△</sup>かわせそうば exchange rate  
為替レート <sup>△</sup>かわせレート exchange rate  
為替 <sup>△</sup>かわせ currency

- 737 **老** ▶ろう  
6 ▷ふ(ける), お(いる)  
老人 ろうじん old person  
長老 ちょうろう elder (of a village/etc.)  
老子 ろうし Lao-tse  
◇ 老ける ふける grow old (in terms of appearance)  
◇ 老いる おいる grow old
- 738 **孝** ▶こう  
7 親孝行 おやこうこう filial piety  
親不孝 おやふこう disrespect to one's parents

- 739 **才** ▶さい  
3 ~才 ~さい ~ years old *cf.* 歳 (さい), rather than 才, is normally used.  
天才 てんさい genius  
才能 さいのう talent  
多才な たさいな versatile (person)
- 740 **材** ▶ざい  
7 材料 ざいりよう material  
教材 きようざい teaching material  
取材 しゆざい *cv.* gather material, collect data  
題材 だいざい theme  
材木 ざいもく lumber, timber  
木材 もくざい wood  
新素材 しんそざい new materials
- 741 **財** ▶ざい, さい  
10 財産 ざいさん estate, assets, property  
財政 ざいせい finance  
財界 ざいかい business world  
財団 ざいだん foundation  
ロックフェラー財団 ロックフェラーざいだん the Rockefeller Foundation *cf.* 国際交流基金(こくさいこうりゆうききん) the Japan Foundation  
文化財 ぶんかざい cultural asset  
◇ 財\*布 さいふ purse, wallet
- 742 **貯** ▶ちよ  
12 貯金 ちよきん savings, deposit; *cv. vi.* save money

- 貯水池 ちよすいち reservoir  
◇ 貯\*蔵 ちよぞう *cv.* store
- 743 **蓄** ▶ちく  
13 1274 *cf.* 畜  
貯蓄 ちよちく savings; *cv. vi.* save money  
備蓄 びちく *cv.* store/save/reserve (something for an emergency)  
◇ 蓄\*積 ちくせき *cv.* accumulate
- 744 **氏** ▶し  
4 ▷うじ  
氏名 しめい name (used for people)  
~氏 ~し Mr./Ms. ~  
<sup>歴</sup> 氏神 うじがみ guardian god (of a village)
- 745 **底** ▶てい  
8 ▷そこ  
海底 かいてい bottom of the sea  
◇ \*根底 こんてい bottom (in an abstract sense)  
底 そこ bottom  
底値 そこね bottom price
- 746 **抵** ▶てい  
8 抵抗 ていこう *cv.* resist  
大抵 たいてい usually  
◇ 抵当 ていとう mortgage  
◇ 抵\*触 ていしよく *cv.* conflict (with the law)
- 747 **抗** ▶こう  
7 1928 *cf.* 坑  
抵抗 ていこう *cv.* resist  
反抗 はんこう *cv.* oppose, disobey  
反抗的な はんこうてきな defiant

抗議 こうぎ *cv.* protest  
 抗争 こうそう rivalry, war  
 ◇ 抗ガン\*剤 こうガンざい anti-cancer drug

748 **接** ▶せつ  
 11 ▶つ(ぐ)  
 直接 ちよくせつ direct  
 間接的に かんせつてきに indirectly  
 面接 めんせつ *cv.* give an interview  
 接近 せつきん *cv.* approach  
 接続 せつぞく *cv.* connect  
 接待 せつたい *cv.* entertain (usually for a business client)  
 ◇ 接ぐ つぐ connect

749 **換** ▶かん  
 12 ▶か(える), か(わる)  
 乗り換える のりかえる transfer (to another train/bus/etc.)  
 交換 こうかん *cv.* exchange, replace  
 変換 へんかん *cv.* change, convert  
 転換期 てんかんき turning point, transition  
 換気 かんき *cv.* ventilate  
 換算 かんさん, かんざん *cv.* convert (from one currency to another)

---

750 **条** ▶じょう  
 7 条約 じょうやく treaty  
 条文 じょうぶん text (of a constitution/law/treaty/etc.)  
 第~条 だい~じょう article ~  
 ◇ \*憲法第九条 けんぽうだいきゅうじょう Article 9 of the (Japanese) Constitution  
 条件 じょうけん condition  
 信条 しんじょう creed

751 **契** ▶けい  
 9 ▶ちぎ(る)  
 契約 けいやく contract, agreement; *cv.* enter into/sign a contract  
 ◇ 契機 けいき opportunity, (serve as an) impetus  
 (歴) 契る ちぎる pledge (one's love/etc.)

752 **喫** ▶きつ  
 12 喫茶店 きつさてん coffee shop  
 ◇ 喫\*煙 きつえん smoking; *cv.* smoke  
 ◇ 満喫 まんきつ *cv.* enjoy fully

753 **潔** ▶けつ  
 15 ▶いさぎよ(い)  
 清潔な せいけつな clean, neat  
 不潔な ふけつな unclean, dirty, filthy  
 潔白 けつぱく innocence  
 ◇ 潔い いさぎよい good (loser), honorable (death)

754 **清** ▶せい, しょう  
 11 ▶きよ(い), きよ(まる), きよ(める)  
 清潔な せいけつな clean, neat  
 清書 せいしょ *cv.* write a clean copy  
 清算 せいさん *cv.* liquidate, settle, clear (a debt), atone for  
 ◇ 清涼飲料(水) せいりょういんりょう(すい) refreshing beverage, soft drink  
 ◇ 清水 しみず spring water  
 清水寺 きよみずでら Kiyomizu Temple (in Kyoto)  
 ◇ 清い きよい pure  
 ◇ 清める きよめる purify  
 (特) 六\*根清\*浄 ろっこんしょうじょう be completely purified

755 **士** ▶し  
 3 会計士 かいけいし licensed accountant  
 税理士 ぜいりし licensed tax accountant  
 代議員 だいきし Diet member  
 学士 がくし bachelor's degree, university/college graduate  
 学士号 がくしごう bachelor's degree  
 ◇ 弁\*護士 べんごし lawyer  
 (歴)\*武士 ふし warrior (in medieval Japan), samurai

756 **志** ▶し  
 7 ▶こころざ(す), こころざし  
 意志 いし will, desire  
 ◇ 有志 ゆうし those interested, volunteer  
 ◇ 同志 どうし comrades, like-minded people  
 ◇ 志向 しこう orientation, inclination; *cv.* intend  
 志す こころざす aspire  
 志 こころざし will, aspiration

757 **恩** ▶おん  
 10 恩 おん kindness, favor, debt of gratitude  
 恩人 おんじん benefactor, patron  
 恩返し おんかえし repay a person's kindness  
 恩知らず おんしらず ungrateful person  
 恩給 おんきゅう pension  
 ◇ 恩\*師 おんし mentor

758 **忠** ▶ちゅう  
 8 忠実な ちゅうじつな faithful, loyal

◇ 忠\*告 ちゅうこく *cv.* advise, warn  
 ◇ 忠\*誠 ちゅうせい loyalty

759 **恐** ▶きょう  
 10 ▶おそ(れる), おそ(ろしい)  
 恐ろしい おそろしい terrible, frightening  
 恐れる おそれる fear  
 ◇ 恐\*縮 きょうしゆく *cv.* feel obliged, be very grateful, be sorry  
 ◇ 恐\*怖 きょうふ fear, terror  
 ◇ 恐\*慌 きょうこう panic (in the stock market/etc.)

760 **翻** ▶ほん  
 18 ▶ひるがえ(す), ひるがえ(る)  
 翻訳 ほんやく *cv.* translate  
 ◇ 翻案 ほんあん adaptation (from a play/novel/etc.)  
 ◇ 翻意 ほんい change one's mind  
 ◇ 翻す ひるがえす turn aside/around quickly, change (one's mind)  
 ◇ 翻る ひるがえる flutter

761 **訳** ▶やく  
 11 ▶わけ  
 通訳 つうやく interpreter; *cv.* interpret  
 訳 やく translation  
 英訳 えいやく English translation; *cv.* translate into English  
 和訳 わやく Japanese translation; *cv.* translate into Japanese  
 訳者 やくしゃ translator  
 訳す やくす translate  
 訳 わけ reason  
 言い訳 いいわけ excuse  
 申し訳 もうしわけ apology  
 申し訳ない もうしわけない be very sorry, apologize for

762 尺 ▶しゃく  
4 尺度 しゃくど measure  
尺 しゃく *shaku* (unit of length, approx. 30.3 cm)

763 釈 ▶しゃく  
11 釈釈 かいしゃく interpretation; *cv.* interpret  
注釈 ちゅうしゃく annotation, commentary; *cv.* annotate, comment  
釈明 しゃくめい *cv.* apologize  
釈放 しゃくほう *cv.* release (a suspect/etc.)  
◇ 保釈 ほしゃく *cv.* release on bail

764 扱 ▶たく  
7 選扱 せんたく *cv.* select, choose  
選扱科目 せんたくかもく elective (subject)  
二者扱一 にしゃたくいつ either-or alternative  
◇ \*採扱 さいたく *cv.* adopt (a bill/act/etc.)

765 描 ▶びよう  
11 描写 びようしゃ *cv.* describe  
心理描写 しんりびようしゃ psychological description  
描く えがく describe, draw, paint, sketch

766 拝 ▶はい  
8 拝見 はいけん *cv.* see, have a look at (humble)  
参拝 さんばい *cv.* go and worship (at a shrine/temple)

参拝者 さんばいしゃ visitor (to a shrine/temple)  
◇ \*礼拝 れいはい church services; *cv.* worship  
◇ 拝\*啓 はいけい Dear Sir/Madam (opening word for letters)  
拜む おがむ pray, venerate, implore

767 提 ▶てい 1852 1670  
12 提案 ていあん *cv.* propose  
提出 ていしゅつ *cv.* present, submit  
前提 ぜんてい presupposition  
◇ 提供 ていきょう *cv.* offer, supply  
◇ 提げる さげる carry in one's hand

768 扱 ▶かく  
8 扱大 かくだい *cv.* expand, magnify  
扱散 かくさん *cv.* diffuse  
扱声器 かくせいき loudspeaker  
◇ 扱\*張 かくちよう *cv.* extend, expand  
◇ 扱\*充 かくじゅう *cv.* expand, enlarge, amplify

769 扱 ▶ばつ  
7 扱群の ばつぐんの outstanding  
選扱 せんばつ *cv.* select, pick out  
扱く ぬく pull out, surpass

770 振 ▶しん  
10 振動 しんどう vibration; *cv.* vibrate, swing, oscillate  
三振 さんしん *cv.* be struck out  
◇ 振興 しんこう *cv.* promote

振る ふる wave, shake  
振り返る ぶりかえる look back, turn one's head  
◇ 振る\*舞う ふるまう behave  
◇ 振り\*仮名 ぶりかえり *kana* that are used to show the reading of *kanji*

771 打 ▶だ  
5 打つ うつ hit, strike  
打ち合わせ うちあわせ previous arrangement  
◇ 打ち消す うちけす deny  
打算的な ださんてきな calculating, selfish  
打開 だかい *cv.* achieve a breakthrough, resolve (a situation)  
◇ 打\*撃 だげき blow, shock

772 折 ▶せつ  
7 折る おる fold, bend, break  
折り紙 おりがみ origami, paper for origami  
◇ 折 おり occasion  
◇ 右折 うせつ *cv.* turn right  
◇ 左折 させつ *cv.* turn left  
◇ 折半 せつばん *cv.* divide into halves

773 採 ▶さい  
11 採用 さいよう *cv.* employ, adopt  
採決 さいけつ *cv.* vote, take a vote  
採集 さいしゅう *cv.* collect (plants/butterflies/etc.)  
採算 さいさん profit  
採点 さいてん *cv.* grade  
採る とる accept, employ, collect

774 菜 ▶さい  
11 野菜 やさい vegetable  
菜食主義 さいしょくしゆぎ vegetarianism  
菜園 さいえん vegetable garden  
山菜 さんさい edible wild plants  
菜の花 なのはな rape blossoms  
◇ 青菜 あおな greens

775 指 ▶し  
9 指 ユビ finger  
親指 おやゆび thumb *cf.* 人差し指 (ひとさしゆび), 中指 (なかゆび), 薬指 (くすりゆび), 小指 (こゆび)  
指輪 ゆびわ (finger) ring  
指導 しどう *cv.* lead, guide, instruct  
指導員 しどういん instructor  
指名 しめい *cv.* nominate  
指定席 していせき reserved seat (in a train) *cf.* 予約席 (よやくせき) reserved seat (in a restaurant)  
◇ 指\*示 しじ directions, instructions; *cv.* direct, instruct  
指す さす point  
目指す めざす aim at

776 揮 ▶き  
12 指揮者 しきしゃ conductor (of an orchestra)  
指揮 しき *cv.* conduct, command  
発揮 はつき *cv.* exhibit/display (one's power/potential/etc.)

777 輝 ▶き  
15 輝かしい かがやかしい splendid, glorious



輝く かがやく glisten  
 輝き かがやき brilliancy, light, sparkle

〔特〕 光輝 こうき brilliancy, luster

778 軍 ▶ぐん

9 軍隊 ぐんたい military, army  
 ◇\*陸軍 りくぐん army  
 空軍 くうぐん air force  
 海軍 かいぐん navy  
 軍人 ぐんじん soldier  
 軍 ぐん military, troops  
 十字軍 じゅうじぐん crusade  
 軍国主義 ぐんこくしゆぎ militarism

779 隊 ▶たい

12 軍隊 ぐんたい military, **army**  
 部隊 ぶたい squad  
 隊 たい squad  
 隊長 たいちょう squad chief

780 衛 ▶えい

16 自衛隊 じえいたい the Self-Defense Forces (of Japan)  
 衛星 えいせい satellite  
 衛生 えいせい hygiene, sanitation

781 防 ▶ぼう

7 防衛 ぼうえい *cv.* defend  
 防衛庁 ぼうえいちょう the Defense Agency (of Japan)  
 国防省 こくぼうしょう the Department of Defense

国防総省 こくぼうそうしょう the Department of Defense (of the U.S.)

防止 ぼうし *cv.* prevent, hold in check

予防 よぼう *cv.* prevent, hold in check

消防車 しょうぼうしゃ fire engine

◇ 防火\*訓練 ぼうかくんれん fire prevention drill

防ぐ ふせぐ prevent

782 坊 ▶ぼう, ぼつ

7 お坊さん おぼうさん Buddhist priest  
 坊主 ぼうず Buddhist priest, shaved head, boy  
 赤ん坊 あかんぼう baby  
 坊ちゃん ぼつちゃん (your/his/her) son, boy (honorific)  
 坊や ぼうや (your/his/her) son, boy (honorific)  
 朝寝坊 あさねぼう late riser; *cv.* oversleep

783 訪 ▶ほう

11 訪問 ほうもん *cv.* visit  
 訪米 ほうべい *cv.* visit the U.S.  
 訪ねる たずねる visit  
 ◇ 訪れる おとずれる visit (a place)

784 妨 ▶ぼう

7 妨害 ぼうがい *cv.* interfere, interrupt  
 ◇ 妨げる さまたげる interfere

785 害 ▶がい

10 公害 こうがい environmental pollution

水害 すいがい flood, flood damage

損害 そんがい damage

利害 りがい interest

◇\*被害 ひがい damage

786 割 ▶かつ

12 割る わる divide, break (a glass/egg/etc.)  
 割合 わりあい ratio  
 割引 わりびき discount  
 二割引き にわりびき 20-percent discount  
 時間割 じかんわり class schedule  
 役割 やくわり role  
 割り算 わりざん division (in mathematics)  
 分割 ぶんかつ *cv.* divide  
 ◇ 割く さく spare (time/money/etc.) for someone/something

787 憲 ▶けん

16 憲法 けんぽう constitution  
 憲法改正 けんぽうかいせい revision of the constitution  
 改憲 かいけん revision of the constitution  
 違憲 いけん unconstitutional  
 ◇ 立憲政治 りっけんせいじ constitutional government  
 ◇ 立憲\*君主制 りっけんくんしゆせい constitutional monarchy

788 毒 ▶どく

8 毒 どく poison  
 中毒 ちゅうどく poisoning  
 食中毒 しょくちゅうどく food poisoning

消毒 しょうどく *cv.* disinfect

有毒な ゆうどくな poisonous

気の毒な きのどくな pitiable, unfortunate

789 危 ▶き

6 危ない あぶない dangerous  
 危険な きけんな dangerous  
 危機 きき crisis  
 石油危機 せきゆきき oil crisis, oil shock  
 危害 きがい harm  
 ◇ 危急の ききゅうの urgent  
 〔特〕 危\*惧 きぐ *cv.* worry  
 ◇ 危うい あやうい dangerous  
 ◇ 危ぶむ あやぶむ doubt (the success of)

790 険 ▶けん

11 危険な きけんな dangerous  
 保険 ほけん insurance  
 険悪な けんあくな hostile  
 ◇\*陰険な いんけんな treacherous, underhanded  
 ◇ 険しい けわしい steep, stern

791 剣 ▶けん

10 真剣な しんけんな serious  
 剣道 けんどう *kendō*, swordmanship  
 ◇ 剣 つるぎ sword

792 **検** ▶けん  
 12 点検 てんけん *cv.* examine  
 ◇ 検\*討 けんとう *cv.* examine, consider  
 検定 けんてい official approval (of a school textbook/etc.)  
 検証 けんしょう *cv.* probe  
 検察庁 けんさつちよう public prosecutor's office  
 検事 けんじ public prosecutor

793 **験** ▶けん, げん  
 18 経験 けいけん *cv.* experience  
 体験 たいけん *cv.* experience  
 ◇ \*試験 しけん examination; *cv.* experiment, test  
 実験 じっけん *cv.* experiment  
 受験 じゅけん *cv.* take an exam  
 (特) 験 げん affect (of a prayer/etc.), omen

794 **騒** ▶そう  
 18 ▷さわ(ぐ)  
 騒ぐ さわぐ be noisy, make a fuss  
 騒がしい さわがしい noisy, boisterous  
 大騒ぎ おおさわぎ uproar, big fuss  
 騒音 そうおん noise  
 騒々しい そうぞうしい clumsy  
 ◇ 物騒な ぶつそうな dangerous, frightening, unsettled

795 **試** ▶し  
 13 ▷ため(す), ころ(みる)  
 試験 しけん examination; *cv.* experiment, test  
 試合 しあい match, game  
 試食 ししょく *cv.* try/taste (food)

試運転 しうんてん test/trial run; *cv.* make a test/trial run  
 試す ためす try  
 ◇ 試みる こころみる try

796 **式** ▶しき  
 6 結婚式 けっこんしき wedding ceremony  
 入学式 にゅうがくしき (school) entrance ceremony  
 卒業式 そつぎようしき commencement/graduation ceremony  
 正式に せいしきに formally  
 公式の こうしきの official  
 方式 ほうしき system, method  
 形式 けいしき form, formality  
 方程式 ほうていしき equation

797 **専** ▶せん  
 9 ▷もつば(ら)  
 専門 せんもん major, area of expertise  
 専門家 せんもんか expert  
 専任の せんにんの full-time (lecturer/instructor/etc.)  
 専制政治 せんせいせいじ autocracy  
 バス専用レーン バスせんようレーン (exclusive) bus lane  
 ◇ 専ら もつばら mainly, mostly

798 **博** ▶はく, ばく  
 12 博士 はくし, ^はかせ Ph.D., Doctor  
 博士課程 はくしかてい, ^はかせかてい Ph.D. program  
 博士号 はくしごう, ^はかせごう Ph.D.  
 博物館 はくぶつかん museum

万博 ばんぱく world's fair *cf.* This is an abbreviation of 万国博\*覧会(ばんこくはくらんかい).

(特) ^賭博 とばく gambling

799 **薄** ▶はく 1684  
 16 ▷うす(い), うす(める), cf. 簿  
 うす(まる), うす(らぐ), うす(れる)

薄い うすい light (color), weak (coffee/tea/etc.), thin (book/paper/etc.)

薄暗い うすぐらい dim, gloomy

薄める うすめる make thin

薄利多売 はくりたばい (gaining profit by) selling a lot with a small profit margin on each item

◇ 薄情な はくじょうな heartless, cold-hearted

◇ \*精神薄弱 せいしんはくじやく mental weakness, feeble mindedness, low intelligence

800 **夢** ▶む  
 13 ▷ゆめ

夢 ゆめ dream

悪夢 あくむ nightmare, bad dream

夢中になる むちゅうになる be fascinated with, be crazy about

801 **葬** ▶そう  
 12 ▷ほうむ(る)

葬式 そうしき funeral

◇ 葬\*儀 そうぎ funeral

火葬 かそう cremation; *cv.* cremate

土葬 どそう interment, burial; *cv.* bury

◇ \*副葬品 ふくそうひん items buried with the dead

◇ 葬る ほうむる bury

802 **蒸** ▶じょう  
 13 ▷む(す), む(れる), む(らす)

蒸気 じょうき steam

蒸気船 じょうきせん steamship

水蒸気 すいじょうき steam

蒸し暑い むしあつい muggy hot

◇ 蒸す むす steam

◇ 蒸れる むれる become stuffy

◇ 蒸らす むらす steam (rice/etc.)

803 **確** ▶かく  
 15 ▷たし(か), たし(かめる)

正確な せいかくな exact

確実な かくじつな certain

確率 かくりつ probability

確信 かくしん *cv.* believe firmly, be confident

確かな たしかな certain

確かめる たしかめる make sure

804 **権** ▶けん, ごん  
 15

権利 けんり right

人権 じんけん human rights

特権 とっけん special privilege

権力 けんりよく power, authority

主権 しゅけん sovereignty

三権分立 さんけんぶんりつ separation of powers

有権者 ゆうけんしゃ voter

(特) 権化 こんげ incarnation

805 **観** ▶かん  
 18  
 観光 かんこう sightseeing; *cv.* go sightseeing  
 観客 かんきゃく spectator, audience  
 観点 かんてん point of view  
 外観 がいかん appearance  
 主観的な しゅかんてきな subjective  
 客観的な きゃつかんてきな objective  
 楽観的な らっかんてきな optimistic  
 悲観的な ひかんてきな pessimistic  
 人生観 じんせいかん one's view of life  
 世界観 せかいかん one's view of the world

806 **視** ▶し  
 11  
 無視 むし *cv.* ignore  
 重視 じゅうし *cv.* attach importance to  
 視野 しや range of vision, scope  
 視界 しかい field of vision  
 視力 しりょく eyesight, vision  
 近視 きんし near-sighted  
 視察 しさつ *cv.* visit to observe/inspect  
 ◇\*監視 かんし *cv.* watch, keep a watch on

807 **規** ▶き  
 11  
 規則 きそく rule, regulation  
 規則的な きそくてきな regular  
 不規則な ふきそくな irregular  
 規定 きてい rules, regulations; *cv.* prescribe, stipulate  
 定規 じょうぎ ruler

規準 きじゆん criterion, standard  
 808 **則** ▶そく  
 9  
 規則 きそく rule, regulation  
 法則 ほうそく law  
 原則 げんそく principle  
 変則的な へんそくてきな irregular  
 校則 こうそく school regulations  
 会則 かいそく regulations of a society

809 **側** ▶そく  
 11  
 右側 みぎがわ right-hand side  
 左側 ひだりがわ left-hand side  
 反対側 はんたいがわ opposite side  
 両側 りょうがわ both sides  
 側面 そくめん side  
 側近 そつきん close associate

810 **測** ▶そく  
 12  
 予測 よそく *cv.* forecast, predict  
 観測 かんそく *cv.* observe  
 測定 そくてい *cv.* measure  
 測る はかる measure

811 **例** ▶れい  
 8  
 例 れい example  
 前例 ぜんれい precedent  
 例外 れいがい exception  
 特例 とくれい exception  
 例年 れいねん every year, average year

例えば たとえば for example  
 例える たとえる liken  
 812 **列** ▶れつ  
 6  
 列 れつ row/line (of people/cars/etc.)  
 列車 れっしゃ train  
 夜行列車 やこうれっしゃ overnight train  
 日本列島 にほんれつとう the Japanese Archipelago  
 ◇ 行列 ぎょうれつ line, queue; *cv.* line/queue up

813 **殊** ▶しゆ  
 10  
 特殊な とくしゆな special, peculiar  
 ◇ 殊に ことに especially, in particular

814 **示** ▶じ, し  
 5  
 指示 しじ directions, instructions; *cv.* direct, instruct  
 明示 めいじ *cv.* point out, clarify  
 暗示 あんじ *cv.* suggest  
 公示 こうじ *cv.* announce publicly  
 ◇\*掲示 けいじ notice; *cv.* put up (a notice)  
 ◇\*掲示\*板 けいじばん bulletin board

◇ 示\*唆 しさ *cv.* suggest  
 示す しめす show

815 **禁** ▶きん  
 13  
 禁止 きんし *cv.* prohibit  
 立入禁止 たちいりきんし No Trespassing  
 発禁 はつきん ban  
 禁じる きんじる forbid, prohibit  
 ◇ 禁\*煙 きんえん *cv.* give up smoking; No Smoking

816 **宗** ▶しゆう, そう  
 8  
 宗教 しゆうきよう religion  
 改宗 かいしゆう *cv.* be converted  
 (特) 宗家 そうけ the head family, the originator (of a sect)

817 **完** ▶かん  
 7  
 完成 かんせい *cv.* complete  
 未完成の みかんせいの incomplete  
 完全な かんぜんな complete  
 完敗 かんばい *cv.* be totally defeat-

<漢字の形に気をつけましょう・23>

718	719	808	809	810
敗	貝	則	側	測

失敗と成功 海岸で貝を拾う 規則を守る 右側を歩く  
 水質を測定する

818 **了** ▶りょう  
2  
終了 しゅうりょう *cv.* finish, complete  
完了 かんりょう *cv.* complete  
任期满了 にんきまんりょう expiration of a term of office  
了解 りょうかい *cv.* understand, approve, consent

819 **承** ▶しょう  
8  
承認 しょうにん *cv.* approve  
承知 しょうち *cv.* be aware of, consent  
◇了承 りょうしょう *cv.* acknowledge  
◇伝承 でんしょう oral tradition; *cv.* transmit by word of mouth  
◇承る うけたまわる hear, be told (humble)

820 **浮** ▶ふ  
10  
浮く うく float  
浮世絵 うきよえ *ukiyoe*  
浮力 ふりよく buoyancy  
浮気 △うわき extramarital affair  
◇浮かぶ うかぶ float, rise to the surface, think of  
◇浮かべる うかべる set afloat, appear

821 **乳** ▶にゅう  
8  
牛乳 きゅうにゅう milk  
母乳 ぼにゅう mother's milk  
◇乳首 ちくび nipple  
◇乳母車 △うばぐるま baby carriage  
◇乳 ちち milk

822 **礼** ▶れい, らい 984  
5 cf. 礼  
お礼 おれい gratitude, thanks  
失礼な しつれいな impolite  
無礼な ふれいな rude  
礼拝 れいはい, らいはい *cv.* worship  
◇礼\*儀 れいぎ etiquette, formality

823 **祈** ▶き  
8  
祈る いのる pray  
お祈り おいのり prayer  
◇祈\*願 きがん *cv.* pray

824 **祖** ▶そ  
9  
祖父 そふ grandfather cf. お祖父さん (▲おじいさん) (polite)  
祖母 そぼ grandmother cf. お祖母さん (▲おばあさん) (polite)  
祖先 そせん ancestor  
先祖 せんぞ ancestry

825 **查** ▶さ  
9  
調査 ちょうさ *cv.* investigate  
検査 けんさ *cv.* examine

826 **助** ▶じょ  
7  
助ける たすける help, assist, rescue  
助かる たすかる be helped/saved/rescued  
助け合う たすけあう help each other  
助手 じょしゅ assistant  
助言 じょげん *cv.* advise; suggestion

助力 じょりよく assistance, aid  
助教授 じょきょうじゅ associate professor  
◇\*援助 えんじょ *cv.* help, assist, aid  
◇助六 すけろく name of a famous character in Kabuki drama

827 **努** ▶ど 255 1871  
7 ▶つと(める) cf. 怒奴  
努力 どりよく effort, endeavor; *cv.* make efforts  
努力家 どりよくか hard worker  
◇努める つとめる exert oneself, make efforts

828 **収** ▶しゅう  
5 ▶おさ(める), おさ(まる)  
収入 しゅうにゅう income  
買収 ばいしゅう *cv.* buy up, purchase, bribe  
貿易収支 ぼうえきしゅうし trade balance  
◇収\*益 しゅうえき profit  
◇収\*容 しゅうよう *cv.* accommodate  
◇收支決算 しゅうしけっさん settlement of accounts  
◇収める おさめる obtain (profit/good result/etc.)  
◇収まる おさまる settle down, calm down

829 **状** ▶じょう  
7  
状態 じょうたい situation, state of affairs  
現状 げんじょう present circumstances  
招待状 しょうたいじょう invitation  
お礼状 おれいじょう thank-you letter

830 **将** ▶しょう  
10  
将来 しょうらい the future; in the future  
將軍 しょうぐん shogun, general  
◇将校 しょうこう officer  
◇将\*棋 しょうぎ *shōgi*, Japanese chess

831 **奨** ▶しょう  
13  
奨学金 しょうがくきん scholarship  
奨学生 しょうがくせい student on a scholarship  
奨励 しょうれい *cv.* encourage, promote

832 **励** ▶れい  
7 ▶はげ(む), はげ(ます)  
奨励 しょうれい *cv.* encourage, promote  
◇励行 れいこう *cv.* practice constantly  
励む はげむ do diligently  
励み はげみ encouragement  
励ます はげます encourage

833 **陸** ▶りく  
11  
大陸 たいりく continent  
陸 りく land  
陸地 りくち land  
上陸 じょうりく *cv.* land  
陸軍 りくぐん army

834 **陽** ▶よう  
12  
太陽 たいよう the sun  
陽気な ようきな cheerful

◇ 陽光 ようこう sunshine  
 ◇ 陽子 ようし proton

835 **傷** ▶ししょう  
 13 ▶まぎず, いた(む), いた(める)

傷 きざ injury, cut  
 無傷の むきずの uninjured  
 負傷 ふしょう *cv.* be injured, be wounded  
 重傷 じゅうしょう serious injury  
 軽傷 けいしょう slight injury  
 死傷者 ししょうしゃ casualty  
 傷害事件 しょうがいじけん incident involving injury

◇ 中傷 ちゅうしょう *cv.* slander, slur  
 傷む いたむ be damaged, be worn out

837 **混** ▶こん 1859  
 11 ▶ま(じる), ま(ぎる), ま(ぜる) *cf.* 混

混雑 こんざつ *cv.* be crowded, be congested  
 ◇ 混\*乱 こんらん *cv.* be confused, be thrown into confusion  
 ◇ 混合 こんごう *cv.* mix  
 ◇ 混同 こんどう *cv.* confound, confuse, mix  
 混ぜる まぜる mix  
 かき混ぜる かきまぜる mix

838 **湿** ▶しつ  
 12 ▶しめ(る), しめ(す)

湿度 しつど humidity  
 湿気 しつけ moisture, humidity  
 ◇ 湿\*布 しつぷ compress; *cv.* apply a compress  
 ◇ 湿る しめる become damp

839 **温** ▶おん  
 12 ▶あたた(か), あたた(かい), あたた(まる), あたた(める)

温度 おんど temperature  
 気温 きおん air temperature  
 水温 すいおん water temperature  
 体温 たいおん body temperature  
 温室 おんしつ greenhouse  
 温和な おんわな gentle

836 **湯** ▶とう  
 12 ▶ゆ

湯 ゆ hot water  
 湯ぶね ゆぶね bathtub  
 湯元 ゆもと source of a hot spring  
 茶の湯 ちゃのゆ the tea ceremony  
 湯気 ゆげ steam  
 湯飲み ゆのみ cup (for drinking tea)

◇ \*熱湯 ねっとう boiling water  
 ◇ 湯治 とうじ hot-spring cure; *cv.* bathe in a hot spring as a remedy

<漢字の形に気をつけましょう・24>

335 834 836 1481 835  
**場 陽 湯 \*揚 傷**

入場券 太陽と月 茶の湯 気持ちが高\*揚する 重傷を負う  
こうよう

62 **温かい** あたたかい warm *cf.* 温かい is used for things warm to the touch, whereas 暖かい is used for air temperature.  
 温める あたためる warm (up) something

840 **泉** ▶せん  
 9 ▶いずみ

温泉 おんせん hot spring  
 ◇ 泉 いずみ spring

841 **線** ▶せん  
 15

線 せん line  
 直線 ちよくせん straight line  
 曲線 きよくせん curve  
 下線 かせん underline  
 地平線 ちへいせん horizon  
 水平線 すいへいせん horizon  
 線路 せんろ railway line/track  
 電線 でんせん electric wire  
 無線 むせん radio, wireless  
 内線 ないせん extension (of a telephone)

◇ 赤外線 せきがいせん infrared light, infrared ray

842 **雪** ▶せつ  
 11 ▶ゆき

雪 ゆき snow  
 初雪 はつゆき the first snowfall of the year  
 雪祭 ゆきまつり snow festival  
 大雪 おおゆき heavy snow  
 新雪 しんせつ fresh snow  
 ◇ \*積雪 せきせつ pile of snow  
 ◇ \*除雪 じよせつ *cv.* remove snow  
 ◇ 吹雪 ふぶき snowstorm

843 **雷** ▶らい  
 13 ▶かみなり

雷 かみなり thunder  
 雷雨 らいう thunderstorm  
 雷鳴 らいめい thunder  
 落雷 らくらい lightning strike  
 ◇ 地雷 じらい (land) mine  
 ◇ 魚雷 ぎょらい torpedo

844 **雲** ▶うん  
 12 ▶くも

雲 くも cloud  
 雨雲 あまぐも rain cloud  
 ◇ 暗雲 あんうん dark clouds

〔歴〕 出雲大社 <sup>▲</sup>いずもたいしや Izumo Shrine

845 **霧** ▶む  
 19 ▶きり

霧 きり fog  
 霧雨 きりさめ drizzle  
 濃霧 のうむ dense fog

846 **露** ▶ろ, ろう  
 20 ▶つゆ

露店 ろてん street stall  
 ◇ 露天風呂 <sup>▲</sup>ろてんぶろ open-air bath  
 ◇ 露天 ろてん open air  
 露出 ろしゆつ exposure; *cv.* expose  
 ◇ \*暴露 ばくろ *cv.* reveal, expose  
 ◇ \*披露\*宴 ひろうえん wedding reception  
 ◇ 露 つゆ dew  
 ◇ 夜露 よつゆ evening dew

847 **震** ▶しん 626 農  
 15 ▶ふる(う),ふる(える) cf. 農  
 地震 じしん earthquake  
 震度 しんど seismic intensity  
 e.g., 震度5の地震 earthquake  
 of the 5th degree on the Japanese seismic scale  
 震動 しんどう tremor, vibration  
 ◇震\*源 しんげん epicenter  
 震える ふるえる tremble  
 震う ふるう shake

各地 かくち each area, many places  
 各種の かくしゆの every kind of, all sorts of  
 各自 かくじ each person, individually  
 ◇各々 おのおの each, everyone

848 **厚** ▶こう 626 農  
 9 ▶あつ(い)  
 厚い あつい thick  
 厚かましい あつかましい shameless, brazenfaced  
 厚生省 こうせいしょう the Ministry of Health and Welfare

852 **格** ▶かく, こう 626 農  
 10  
 性格 せいかく personality  
 価格 かかく price  
 合格 ごうかく cv. pass (an examination)  
 人格 じんかく personality, character  
 格好 かつこう shape, form, figure  
 同格の どうかくの equal (in rank)  
 本格的なほんかくてきな full-scale  
 ◇格別な/の かくべつな/の particular, special, exceptional  
 ◇格子 こうし lattice, grille

849 **宴** ▶えん 626 農  
 10  
 宴会 えんかい dinner party, banquet  
 ◇酒宴 しゆえん banquet

853 **資** ▶し 626 農  
 13  
 資源 しげん resources  
 資本 しほん capital  
 資金 しきん funds  
 資格 しかく qualification  
 物資 ぶつし goods

850 **宣** ▶せん 1658 宜  
 9 cf. 宜  
 宣言 せんげん cv. declare  
 独立宣言 どりくつせんげん declaration of independence  
 宣伝 せんでん propaganda, publicity; cv. propagate, publicize  
 ◇宣教\*師 せんきやうし missionary

854 **源** ▶げん 626 農  
 13 ▶みなもと  
 資源 しげん resources  
 起源 きげん origin  
 財源 ざいげん source of revenue  
 源氏物語 げんじものがたり The Tale of Genji  
 ◇源 みなもと source, origin

851 **各** ▶かく 626 農  
 6 ▶おのおの  
 世界各国 せいかいかつこく many countries (around the world)

855 **貴** ▶き 626 農  
 12 ▶とうと(い), たつと(い), とうと(ふ), たつと(ふ)  
 貴重な きちやうな valuable, precious  
 貴重品 きちやうひん valuables  
 貴族 きぞく nobleman, the nobility  
 ◇貴い とうとい, たつとい noble  
 ◇貴ぶ とうとふ, たつとふ respect

859 **貧** ▶ひん, びん 626 農  
 11 ▶まず(しい)  
 貧乏な ひんぼうな poor  
 貧富の差 ひんふのさ disparity in wealth  
 ◇貧困 ひんこん poverty  
 ◇貧弱な ひんじやくな poor, scanty  
 貧しい まずしい poor

856 **賃** ▶ちん 626 農  
 13  
 家賃 やちん rent (for an apartment/house)  
 運賃 うんちん fare  
 賃金 ちんぎん wage  
 賃上げ ちんあげ wage hike

860 **乏** ▶ぼう 568 芝  
 5 ▶とぼ(しい) cf. 芝  
 貧乏な ひんぼうな poor  
 欠乏 けつぼう shortage; cv. lack, run short of  
 ◇乏しい とぼしい poor, scarce

857 **貨** ▶か 626 農  
 11  
 通貨 つうか currency  
 外貨 がいか foreign currency  
 金貨 きんか gold coin  
 貨物 かもつ freight

861 **額** ▶がく 18 ▶ひたい  
 額 がく picture frame, framed picture, amount of money  
 金額 きんがく amount of money  
 総額 そうがく total amount  
 半額 はんがく half price  
 差額 さがく difference, balance  
 ◇額 ひたい forehead

858 **費** ▶ひ 12 ▶つい(やす), つい(える)  
 費用 ひよう cost, expense  
 経費 けいひ cost, expense  
 人件費 じんけんひ cost of labor  
 旅費 りよひ traveling expenses  
 生活費 せいかつひ cost of living  
 食費 しょくひ food expenses  
 ◇光\*熱費 こうねつひ heating and lighting expenses  
 ◇費やす ついやす spend, waste, use up  
 ◇費える ついえる be used up

862 **願** ▶がん 19 ▶ねが(う)  
 お願い おねがい request  
 願う ねがう desire  
 願書 がんしょ application (form)  
 志願者 しがんしゃ applicant

863 **塾** ▶じゅく 14 ▶じゅく  
 (学習)塾 (がくしゅう) じゅく private prep school attended after regular school hours

- ◇ \*慶応義塾大学 けいおうぎじゅくだいがく Keio University
- 864 **熟** ▶じゆく  
15 ▷う(れる)  
未熟な みじゆくな immature, inexperienced  
成熟 せいじゆく cv. mature  
熟す じゆくす ripen  
熟語 じゆくご idiom, kanji compound
- ◇ 熟れる うれる ripen
- 865 **勢** ▶せい  
13 ▷いきお(い)  
大勢 おおせい a lot of people  
大勢 たいせい general tendency  
勢力 せいりよく power, influence  
情勢 じょうせい situation  
国勢調査 こくせいちょうさ national census
- ◇ 勢い いきおい power, force
- 866 **熱** ▶ねつ  
15 ▷あつ(い)  
熱い あつい hot cf. 熱い is used for things hot to the touch, whereas 暑い is used for air temperature.  
熱 ねつ heat, fever  
高熱 こうねつ high fever  
熱湯 ねつとう boiling water  
情熱 じょうねつ enthusiasm, passion  
熱中 ねつちゆう cv. be crazy about  
熱心な ねつしんな earnest
- 867 **昭** ▶しょう  
9  
昭和 しょうわ Shōwa (imperial era, 1926-1989)

- 868 **照** ▶しょう  
13 ▷て(る), て(らす), て(れる)  
対照的に たいしょうてきに in contrast  
参照 さんしょう cv. refer to  
照明 しょうめい lighting
- ◇ 東照宮 とうしょうぐう Toshogu Shrine (the shrine in Nikko where the first shogun is enshrined)
- 照る てる shine (used for the sun)  
照れる てるる feel embarrassed

- 869 **黙** ▶もく  
15 ▷だま(る)  
黙る だまる become silent, say nothing
- ◇ \*沈黙 ちんもく silence; cv. become/fall silent
- 黙認 もくにん cv. permit tacitly
- ◇ 黙秘権 もくひけん the right of silence
- ◇ 黙殺 もくさつ cv. ignore, take no notice of

- 870 **燃** ▶ねん  
16 ▷も(える), も(やす), も(す)  
燃える もえる vt. burn  
燃やす もやす vt. burn  
燃料 ねんりよう fuel
- ◇ 可燃性の かねんせいの flammable
- ◇ 不燃性の ふねんせいの nonflammable

- 871 **灯** ▶とう  
6 ▷ひ  
cf. \*燈 is the old kanji for 灯.  
灯台 とうだい lighthouse
- ◇ 点灯 てんとう cv. turn a light on
- ◇ 灯 ひ light

- 872 **畑** ▶はたけ, はた  
9  
畑 はたけ field, vegetable field, orchard  
みかん畑 みかんばたけ mikan orchard  
田畑 たはた the fields, rice paddies and vegetable fields

- 873 **災** ▶さい  
7 ▷わざわ(い) 1803 cf. 災  
災害 さいがい disaster, accident  
災難 さいなん misfortune, mishap  
火災 かさい fire  
天災 てんさい natural disaster  
人災 じんさい disaster caused by human neglect

- 関東大震災 かんとうだいしんさい the great earthquake that struck the Kanto area in 1923
- ◇ 災い わざわい misfortune; cv. cause misfortune

- 874 **灰** ▶かい  
6 ▷はい  
灰 はい ash
- ◇ 灰皿 はいざら ashtray
- 火山灰 かざんばい volcanic ash
- 灰色 はいいろ gray
- ◇ 石灰 せっかい chemical lime
- ◇ 石灰岩 せっかいかん limestone

- 875 **炭** ▶たん  
9 ▷すみ  
石炭 せきたん coal
- ◇ 炭素 たんそ carbon
- ◇ 二酸化炭素 にさんかたんそ carbon dioxide

- ◇ 炭酸(ガス) たんさん(ガス) carbonic acid (gas)
- ◇ 炭 すみ charcoal
- 876 **鉍** ▶こう  
13  
炭鉍 たんこう coal mine  
鉍山 こうざん mine  
鉍業 こうぎよう mining
- ◇ 鉍物 こうぶつ mineral

- 877 **精** ▶せい, しょう  
14  
精神 せいしん spirit, mind
- ◇ 精力 せいりよく energy
- ◇ 精子 せいし spermatozoon cf. \*卵子(らんし) ovum
- ◇ 筆不精 ふてふしょう someone who doesn't write letters often
- ◇ 精進 しょうじん cv. devote oneself
- ◇ 精進料理 しょうじんりょうり vegetarian food (served at a temple)

- 878 **請** ▶せい, しん  
15 ▷こ(う), う(ける)  
申請書 しんせいしょ application form (for a grant/permission/etc.)  
要請 ようせい cv. request
- ◇ 下請け したうけ subcontract
- ◇ 普請 ふしん construction; cv. build, construct
- ◇ 請う こう ask for (help/assistance/etc.)

- 879 **育** ▶いく  
8 ▷そだ(つ), そだ(てる)  
教育 きょういく education; cv. educate  
体育 たいいく physical education

発育 はついく growth (of an animal)  
 生育 せいいく growth (of a plant)  
 育つ そだつ grow  
 育てる そだてる bring up, raise (a child)

880 **絹** ▶けん  
 13 ▶きぬ  
 絹 きぬ silk  
 ◇ 人絹 じんけん artificial silk

881 **綿** ▶めん  
 14 ▶わた  
 綿 わた, めん cotton  
 木綿 ^もめん cotton  
 ◇ 綿糸 めんし cotton thread  
 ◇ 海綿 かいめん sponge  
 ◇ 綿\*密な めんみつな detailed (plan/schedule/etc.)

882 **織** ▶しよく, しき 512  
 18 ▶お(る) cf. 識  
 組織 そしき organization; cv. organize, set up  
 ◇ 織物 おりもの textiles  
 ◇ 織る おる weave  
 (特) 織機 しよつき loom

883 **編** ▶へん  
 15 ▶あ(む)  
 編集 へんしゅう cv. edit  
 編集長 へんしゅうちよう chief editor  
 短編小説 たんべんしょうせつ short novel  
 編む あむ knit  
 手編みの てあみの hand-knit  
 編み物 あみもの knitting

884 **縮** ▶しゆく  
 17 ▶ちぢ(む), ちぢ(まる), ちぢ(める), ちぢ(れる), ちぢ(らす)  
 縮む ちぢむ shrink, become short  
 縮める ちぢめる shorten  
 ◇ 縮れる ちぢれる be frizzled, be wavy, curl  
 ◇ 縮れ毛 ちぢれげ curly hair  
 縮小 しゆくしょう cv. reduce  
 短縮 たんしゆく cv. reduce (time)  
 縮図 しゆくず reduced drawing  
 軍縮 ぐんしゆく disarmament, arms reduction  
 ◇ \*伸縮自在 しんしゆくじざい elastic

885 **績** ▶せき  
 17  
 成績 せいせき results, grades, performance  
 成績表 せいせきひよう school transcript, report card  
 業績 ぎようせき work, achievement, business performance  
 実績 じつせき actual results  
 ◇ 功績 こうせき meritorious service  
 ◇ \*紡績 ほうせき spinning

886 **積** ▶せき  
 16 ▶つ(む), つ(もる)  
 積む つむ load, pile up  
 積もる つもる accumulate (as in snow/dust/etc.)  
 積極的な せつきよくてきな positive (attitude/etc.), active (消極的な(しょうきよくてきな) negative (attitude/etc.), passive)  
 面積 めんせき area, square measure  
 体積 たいせき volume, capacity, cubic measure  
 ◇ \*容積 ようせき volume, capacity  
 ◇ 見積(も)り みつもり estimate

887 **布** ▶ふ  
 5 ▶ぬの  
 毛布 もうふ blanket  
 布 ぬの cloth  
 分布 ぶんぷ cv. vi. distribute

配布 はいふ cv. vt. distribute  
 公布 こうふ cv. promulgate, make public

888 **希** ▶き  
 7  
 希望 きぼう hope, wish; cv. hope, wish  
 希少価値 きしょうかち scarcity value

889 **衣** ▶い  
 6 ▶ころも  
 衣食住 いしょくじゅう food, clothing, and shelter  
 衣類 いるい clothing  
 ◇ 法衣 ほうい vestment, clerical dress, canonicals  
 ◇ 衣 ころも clothes, robe, gown

890 **依** ▶い, え  
 8  
 依存 いそん, いぞん cv. depend on  
 依頼 いらい cv. request  
 ◇ 依然として いぜんとして still, as ever  
 (特) 帰依 きえ cv. become a believer (in a religion)

891 **報** ▶ほう  
 12 ▶むく(いる) cf. 執 1823  
 報告 ほうこく cv. report  
 天気予報 てんきよほう weather forecast  
 情報 じょうほう information

<漢字の形に気をつけましょう・25>

47 281 754 877 878  
**青 晴 清 精 請**

青春時代 今日(けふ)は快晴(かいせい)だ 清潔(せいせつ)なキッチン 精神(せいしん)的なダメージ 申請(しんせい)書

<漢字の形に気をつけましょう・26>

638 885 886 1249 1506  
**責 績 積 債 漬**

責任(せきにん)を果たす テストの成績(せいせき) 積極的に(せきじき)仕事(しごと)をする \*債権(さいけん) \*漬物(つけもの)



電報 でんぼう telegram  
 報道機関 ほうどうきかん the news media, the press  
 報道 ほうどう news, information, report; *cv.* inform, report  
 ◇ 報復 ほうふく retaliation; *cv.* retaliate  
 ◇ 報\*酬 ほうしゅう reward, remuneration  
 ◇ 報い むくい reward  
 ◇ 報いる むくいる reward

892 **告** ▶こく  
 7 ▷つ(ける)  
 報告 ほうこく *cv.* report  
 告白 こくはく *cv.* confess  
 ◇ 告\*訴 こくそ *cv.* enter a complaint, take legal action  
 ◇ 告発 こくはつ *cv.* indict, prosecute, charge (a person for a crime), accuse  
 ◇ 申告 しんこく *cv.* declare  
 ◇ 告げる つげる tell, announce

893 **吉** ▶きち, きつ  
 6  
 吉日 きちじつ, きつじつ lucky day  
 ◇ 吉報 きつほう good news  
 ◇ 不吉な ふきつな ill-omened, ominous, unlucky  
 ◇ 吉田 ▲よしだ (surname)

894 **幸** ▶こう  
 8 ▷さいわ(い), さち, しあわ(せ)  
 幸福 こうふく happiness  
 不幸 ふこう misery, unhappiness  
 幸運 こううん good fortune  
 幸せ しあわせ happiness

幸 さち happiness, fortune  
 ◇ 海の幸 うみのさち products of the sea  
 ◇ 幸い さいわい fortunately; happiness, good luck/fortune; *cv.* cause good fortune

895 **福** ▶ふく  
 13  
 幸福 こうふく happiness  
 福祉 ふくし welfare, well-being  
 ◇ \*祝福 しゆくふく blessing; *cv.* bless  
 ◇ 福音書 ふくいんしょ the Gospels

896 **祉** ▶し  
 8  
 福祉 ふくし welfare, well-being  
 社会福祉 しゃかいふくし social/public welfare  
 福祉国家 ふくしこっか welfare state

897 **幅** ▶ふく  
 12 ▷はば  
 幅 はば width  
 大幅な おおはばな big (fall/raise/cut/etc.)  
 ◇ 振幅 しんぶく amplitude (of a swing)

898 **副** ▶ふく  
 11  
 副社長 ふくしゃちょう vice president (of a company)  
 副業 ふくぎよう side business  
 副産物 ふくさんぶつ by-product  
 副作用 ふくさよう side effect  
 副題 ふくだい subtitle

899 **判** ▶はん, ばん  
 7  
 判断 はんだん *cv.* judge  
 ◇ \*裁判 さいばん trial, hearing  
 判事 はんじ judge  
 判決 はんけつ judgment, judicial decision  
 公判 こうはん trial, hearing  
 ◇ 判明 はんめい *cv.* become clear, be ascertained  
 判(子) はん(こ) seal

900 **断** ▶だん  
 11 ▷た(つ), ことわ(る)  
 判断 はんだん *cv.* judge  
 決断 けつだん *cv.* decide/determine (to do something)  
 油断 ゆだん *cv.* be careless, be off one's guard  
 断定 だんてい *cv.* conclude  
 横断歩道 おうだんほどう pedestrian crossing  
 横断 おうだん *cv.* cross, go across  
 断水 だんすい stoppage of the water supply; *cv.* the water supply is cut off  
 ◇ 断\*念 だんねん *cv.* give up  
 断る ことわる decline, refuse, give notice  
 ◇ 断つ たつ cut off

901 **継** ▶けい  
 13 ▷つ(ぐ)  
 継続 けいぞく *cv.* continue  
 後継者 こうけいしゃ successor  
 衛星中継 えいせいちゅうけい satellite broadcasting  
 継ぐ つぐ inherit, succeed to  
 受け継ぐ うけつぐ succeed, take over (another's business/etc.)

902 **繰** ▷く(る)  
 19  
 繰り返す くりかえす repeat  
 引っ繰り返す ひっくりかえす turn upside down, overturn, upset, tip over  
 引っ繰り返る ひっくりかえる topple over, fall on one's back, be upset

903 **燥** ▶そう 1485  
 17 cf. 操  
 乾燥 かんそう *cv.* dry up, dry out  
 乾燥機 かんそうき clothes dryer  
 ◇ 乾燥地\*帯 かんそうちたい dry area

904 **乾** ▶かん  
 11 ▷かわ(く), かわ(かす)  
 乾燥 かんそう *cv.* dry up, dry out  
 乾電池 かんでんち dry cell battery  
 ◇ 乾\*杯 かんぱい *cv.* drink a toast; "Cheers!"  
 乾く かわく become dry, dry out

905 **江** ▶こう  
 6 ▷え  
 江戸 えど Edo (the old name for Tokyo)  
 入り江 いらいえ inlet  
 ◇ 江ノ島 えのしま Enoshima (an island near Kamakura)  
 ◇ \*揚子江 ようすこう the Yangtze River

906 **液** ▶えき  
 11  
 液体 えきたい liquid cf. 固体(こたい) solid, 気体(きたい) gas  
 液化 えきか *cv.* liquefy  
 ◇ \*唾液 だえき saliva

907 **汚** ▶お  
 6 ▶けが(す), けが(れる), けが(らわしい), よご(す), よご(れる), きたない)

汚染 おせん *cv.* pollute, contaminate  
 大気汚染 たいきおせん air pollution  
 汚職 おしよく corruption  
 ◇汚名 おめい stigma, dishonor  
 ◇汚点 おてん stain  
 汚い きたない dirty  
 汚す よごす stain, taint, dirty  
 汚れる よごれる get dirty, become soiled, be polluted/contaminated  
 ◇汚す けがす dishonor, disgrace  
 ◇汚れた けがれた filthy, impure

908 **染** ▶せん  
 9 ▶そ(める), そ(まる), し(みる), し(み)

汚染 おせん *cv.* pollute, contaminate  
 大気汚染 たいきおせん air pollution  
 伝染病 でんせんびょう contagious disease  
 感染 かんせん *cv.* be infected  
 ◇染色 せんしよく *cv.* dye  
 染める そめる dye  
 染み しみ stain  
 染みる しみる permeate, stain, soak into

909 **港** ▶こう  
 12 ▶みなと  
 空港 こうこう airport  
 ◇横\*浜港 よこはまこう the port of Yokohama  
 港 みなと harbor, port

港町 みなとまち port town

910 **湾** ▶わん  
 12 東京湾 とうきょうわん Tokyo Bay  
 湾 わん bay, gulf  
 ◇台湾 たいわん Taiwan

911 **浜** ▶ひん  
 10 ▶はま  
 横浜 よこはま Yokohama (port city near Tokyo)  
 ◇浜\*辺 はまべ beach, seashore  
 ◇海浜公園 かいひんこうえん seashore park

912 **沖** ▶ちゅう  
 7 ▶おき  
 沖 おき offshore, open sea  
 ◇沖積\*層 ちゅうせきそう alluvial bed

913 **波** ▶は  
 8 ▶なみ  
 波 なみ wave  
 電波 でんぱ radio wave  
 短波 たんぱ shortwave (radio), short wavelength  
 波長 はちよう wavelength

914 **漁** ▶ぎよ, りよう  
 14 漁業 ぎよぎよう fishing industry  
 漁船 ぎよせん fishing boat  
 漁村 ぎよそん fishing village  
 漁場 ぎよじよう fishing ground/spot  
 漁民 ぎよみん fishermen  
 漁 りよう fishing  
 ◇漁\*師 りようし fisherman

915 **鯨** ▶げい  
 19 ▶くじら  
 鯨 くじら whale  
 ◇鯨油 げいゆ whale oil  
 ◇鯨肉 げいにく whale meat  
 ◇白鯨 はくげい white whale  
 ◇\*捕鯨船 ほげいせん whaler

916 **鮮** ▶せん  
 17 ▶あざ(やか)  
 新鮮な しんせんな fresh  
 鮮魚 せんぎよ fresh fish  
 鮮度 せんど freshness  
 鮮明な せんめいな clear, distinct  
 ◇朝鮮半島 ちょうせんはんとう the Korean Peninsula  
 鮮やかな あざやかな vivid, bright, brilliant

917 **洋** ▶よう  
 9 太平洋 たいへいよう the Pacific Ocean  
 大西洋 たいせいよう the Atlantic Ocean  
 海洋 かいよう ocean  
 西洋 せいよう the West  
 東洋 とうよう the East  
 洋書 ようしょ foreign/Western book

918 **卸** ▶おろ(す), おろし  
 9 卸売(り) おろしうり wholesale  
 卸値 おろしね wholesale price  
 卸売物価 おろしうりぶつか wholesale prices

卸す おろす sell wholesale

919 **御** ▶ぎよ, ご  
 12 ▶おん  
 御飯 ごはん (cooked) rice, meal  
 京都御所 きょうとごしょ Kyoto Imperial Palace  
 ◇御礼 おんれい, おれい gratitude, thanks  
 ◇制御 せいぎよ *cv.* control

920 **缶** ▶かん  
 6 空き缶 あきかん empty can  
 缶ビール かんビール canned beer

921 **益** ▶えき, やく  
 10 利益 りえき profit  
 収益 しゆうえき profit  
 有益な ゆうえきな useful  
 無益な むえきな useless, futile  
 公益 こうえき the public interest/good  
 ◇公益法人 こうえきほうじん nonprofit organization, public corporation  
 ◇ご利益 ごりやく divine assistance

922 **盛** ▶せい, じよう  
 11 ▶も(る), さか(ん), さか(る)  
 盛大な せいだいな grand, magnificent  
 ◇\*繁盛 はんじよう *cv.* prosper, flourish  
 ◇盛り\*込む もりこむ include  
 ◇盛る もる heap up, fill up (a bowl with rice)  
 ◇盛んな さかんな prosperous, energetic  
 ◇花盛り はなざかり in full bloom, at its best

- 923 盟 ▶めい  
13 同盟国 どうめいこく allied nations  
国際連盟 こくさいれんめい the League of Nations  
連盟 れんめい league  
加盟 かめい *cv.* join (a league/federation/etc.)  
◇ 盟主 めいしゅ leader of a league/federation/etc.  
◇ 盟約 めいやく pledge
- 924 塩 ▶えん  
13 塩 しお salt  
塩分 えんぶん salt content  
食塩 しょくえん table salt  
塩水 しおみず, えんすい salt water, brine
- 925 監 ▶かん  
15 監督 かんとく (film) director, manager (of a team); *cv.* supervise  
監視 かんし *cv.* watch, keep a watch on  
◇ 監禁 かんきん *cv.* imprison, confine  
◇ 監査 かんさ inspection; *cv.* inspect
- 926 督 ▶とく  
13 監督 かんとく (film) director, manager (of a team); *cv.* supervise  
◇ 督\*促 とくそく *cv.* demand/urge payment of a debt  
◇ 家督 かとく headship of a family

- 927 皿 ▶さら  
5 皿 さら plate, dish, saucer  
皿洗い さらあらい dishwashing  
灰皿 はいざら ashtray
- 928 血 ▶けつ  
6 血 ち blood  
血液 けつえき blood  
血管 けっかん blood vessel  
出血 しゅっけつ *cv.* bleed  
輸血 ゆけつ *cv.* give a blood transfusion  
◇ 血\*圧 けつあつ blood pressure  
◇ 高血\*圧 こうけつあつ high blood pressure  
◇ \*献血 けんけつ *cv.* donate/give blood  
◇ 流血 りゅうけつ bloodshed

- 929 宮 ▶きゅう, ぐう, く  
10 宮 みや  
明治神宮 めいじじんぐう Meiji Shrine  
◇ 宮\*殿 きゅうでん palace cf. バッキンガム宮殿, ベルサイユ宮殿  
◇ 子宮 しきゅう uterus, womb  
◇ お宮参り おみやまいり visit to a shrine  
◇ 宮内庁 くないちょう the Imperial Household Agency
- 930 営 ▶えい  
12 営 えい  
経営 けいえい management; *cv.* manage, run  
経営者 けいえいしゃ manager  
運営 うんえい *cv.* manage, operate

- 営業 えいぎょう business; *cv.* conduct business  
◇ 非営利団体 ひえいりだんたい nonprofit organization  
◇ 公営ギャンブル こうえいギャンブル publicly operated gambling  
◇ 営む いとなむ operate
- 931 辞 ▶じ  
13 辞書 じしょ dictionary  
辞職 じしょく *cv.* resign (from a job)  
辞表 じひょう letter of resignation  
お世辞 おせじ flattery  
辞める やめる resign
- 932 乱 ▶らん  
7 乱 らん  
混乱 こんらん *cv.* be confused, be thrown into confusion  
反乱 はんらん rebellion  
内乱 ないらん civil war  
◇ 乱 らん rebellion  
◇ 乱筆 らんびつ hasty handwriting  
◇ 乱れる みだれる go out of order, be confused
- 933 求 ▶きゅう  
7 求 きゅう  
要求 ようきゅう *cv.* demand, request  
請求 せいきゅう *cv.* claim, bill  
求人 きゅうじん help wanted (ad), job vacancy  
求職 きゅうしょく *cv.* look for a job  
◇ 探求 たんきゅう *cv.* search for, pursue  
求める もとめる demand, request, seek

- 934 救 ▶きゅう  
11 救 けう  
救急車 きゅうきゅうしゃ ambulance  
救助 きゅうじょ *cv.* rescue  
◇ 救\*命具 きゅうめいぐ life preserver  
救う すくう help, rescue
- 935 球 ▶きゅう  
11 球 きゅう  
野球 やきゅう baseball  
(野)球場 (や)きゅうじょう baseball stadium  
地球 ちきゅう the earth  
電球 でんきゅう electric bulb  
氣球 ききゅう balloon  
◇ 球 たま ball
- 936 儀 ▶ぎ  
15 儀 ぎ  
礼儀 れいぎ courtesy, decorum  
礼儀正しい れいぎただしい courteous, polite  
行儀 ぎようぎ manners  
儀式 ぎしき ceremony  
地球儀 ちきゅうぎ (terrestrial) globe
- 937 犠 ▶ぎ  
17 犠 ぎ  
犠牲 ぎせい sacrifice, victim  
犠牲者 ぎせいしゃ victim
- 938 牲 ▶せい  
9 牲 せい  
犠牲 ぎせい sacrifice, victim  
犠牲者 ぎせいしゃ victim

- 939 象 ▶しょう, ぞう  
12  
対象 たいしょう subject (of investigation), object (of study), target (of criticism)  
現象 げんしょう phenomenon  
気象庁 きしょうちょう the Meteorological Agency  
◇ 気象学 きしょうがく meteorology  
象 ぞう elephant
- 940 像 ▶ぞう  
14  
想像 そうぞう *cv.* imagine  
現像 げんぞう (film) development; *cv.* develop (a film)  
映像 えいぞう picture, image  
仏像 ぶつぞう statue/image of Buddha  
自画像 じがぞう self-portrait
- 941 免 ▶めん  
8 ▶まぬ(か)れる  
免許 めんきよ permission, license  
免税 めんぜい tax exemption; *cv.* make (a product/etc.) exempt from tax  
免税店 めんぜいてん duty-free shop  
◇ 免れる まぬかれる exempt
- 942 城 ▶じょう  
9 ▶しろ  
城 しろ castle  
江戸城 えどじょう Edo Castle  
城下町 じょうかまち castle town  
歴 城主 じょうしゆ castle lord

- 943 誠 ▶せい  
13 ▶まこと  
誠実な せいじつな sincere  
誠意 せいい sincerity  
◇ 誠に まことに truly
- 944 詳 ▶しょう  
13 ▶くわ(しい)  
詳しい くわしい detailed  
詳細な しょうさいな detailed  
◇ 詳報 しょうほう detailed report
- 945 詩 ▶し  
13  
詩 し poetry, poem  
詩人 しじん poet  
詩集 ししゅう collection of poems  
漢詩 かんし Chinese poem/poetry  
◇ 詩歌 しいか, しか poetry
- 946 討 ▶とう  
10 ▶う(つ)  
討論 とうろん debate, discussion; *cv. vi.* debate, discuss  
検討 けんとう *cv.* examine, consider  
◇ 討議 とうぎ discussion, deliberation; *cv. vi.* discuss, deliberate, hold a discussion  
◇ 討つ うつ attack, defeat
- 947 謝 ▶しゃ  
17 ▶あやま(る)  
謝る あやまる apologize  
感謝 かんしゃ *cv.* thank  
◇ 謝罪 しゃざい *cv.* apologize  
◇ 謝礼 しゃらい remuneration, honorarium

- ◇ 新\*陳代謝 しんちんたいしゃ metabolism; *cv.* metabolize
- 948 評 ▶ひょう  
12  
評判 ひょうばん reputation  
評価 ひょうか *cv.* evaluate, appraise  
◇ \*批評 ひひょう criticism; *cv.* criticize  
◇ 論評 ろんびょう comment, criticism; *cv.* comment, criticize  
◇ 書評 しょひょう book review
- 949 誤 ▶ご  
14 ▶あやま(る) cf. 娛呉 1329 1929  
誤解 ごかい *cv.* misunderstand  
◇ 誤報 ごほう erroneous report/information  
◇ 誤算 ごさん miscalculation; *cv.* miscalculate  
◇ 誤植 ごしょく misprint  
誤り あやまり mistake, error  
見誤る みあやまる fail to recognize, mistake (for someone/something else)
- 950 誇 ▶こ  
13 ▶ほこ(る)  
誇大広告 こだいこうこく exaggerated advertisement  
◇ 誇\*張 こちよう *cv.* exaggerate, overstate  
誇り ほこり pride
- 951 訓 ▶くん  
10  
訓練 くんれん training; *cv. vt.* train  
教訓 きょうくん teachings, precept, lesson, moral  
訓読み くんよみ Japanese reading of a *kanji*

- 952 順 ▶じゆん  
12  
順番 じゆんばん order, turn  
順位 じゆんい ranking, standing  
順序 じゆんじよ order, procedure  
順 じゆん order, sequence  
道順 みちじゆん route, course  
順調な じゆんちような smooth, favorable, satisfactory  
◇ 順(々)に じゆん(じゆん)に in order, by turns
- 953 序 ▶じよ  
7  
順序 じゆんじよ order, procedure  
秩序 ちつじよ (public/world/etc.) order  
序列 じよれつ ranking, grade  
年功序列 ねんこうじよれつ seniority system  
序文 じよぶん preface, foreword  
序論 じよろん introduction, first chapter (of a book/article/etc.)  
◇ 序曲 じよきよく overture, prelude
- 954 秩 ▶ちつ  
10  
秩序 ちつじよ (public/world/etc.) order
- 955 矛 ▶む  
5 ▶ほこ  
矛盾 むじゆん contradiction  
◇ 矛先 ほこさき spearhead, aim of an attack  
特 矛 ほこ halberd

- 956 **盾** ▶じゆん  
 9 ▶たて  
 矛盾 むじゆん contradiction  
 矛盾した むじゆんした contradictory  
 矛盾している むじゆんしている be contradictory  
 ◇後ろ盾 うしろだて supporter, backer, support, backing  
 ◇盾 たて shield
- 957 **掃** ▶そう  
 11 ▶は(く)  
 掃除 そうじ *cv.* clean  
 一掃 いっそう *cv.* sweep away, stamp out  
 掃く はく sweep
- 958 **除** ▶じよ, じ  
 10 ▶のぞ(く)  
 掃除 そうじ *cv.* clean  
 取り除く とりのぞく remove  
 免除 めんじよ *cv. vt.* exempt  
 除外 じよがい *cv.* exclude  
 除名 じよめい *cv.* expel (from a club), remove a name from a list  
 解除 かいじよ *cv.* lift (a ban/siege/ etc.)
- 959 **余** ▶よ  
 7 ▶あま(る)  
 余る あまる be left over

- 余り あまり remainder, surplus  
 余分な よぶんな surplus, remaining  
 余計な よけいな unwanted, uncalled for  
 余地 よち room (for doubt/discussion/etc.)  
 余波 よは aftereffect, aftermath  
 ◇余\*裕 よゆう leeway, spare (time/money/etc.)  
 ◇余\*命 よめい rest of one's life, one's remaining days

- 960 **途** ▶と  
 10  
 途中 とちゆう on the way, midway  
 中途半端な ちゆうとはんぱな incomplete, halfway  
 開発途上国 かいはつとじょうこく developing countries  
 前途 ぜんと one's future  
 途絶える とだえる stop, cease  
 ◇~した途端に ~したとたんに just as the moment that

- 961 **込** ▶こ(む), こ(める)  
 5  
 込む こむ be crowded  
 cf. 混む may also be used.  
 飛び込む とびこむ dive, plunge into  
 引っこ込む ひっこむ retire, withdraw  
 申し込む もうしこむ apply

- 払い込む はらいこむ pay (into an account)  
 申し込む もうしこむ application  
 人込み ひとごみ crowd, throng, crowded place  
 見込み みこみ prospects, outlook, estimate  
 込める こめる load (a gun), include

- 962 **辺** ▶へん  
 5 ▶あた(り), べ  
 この辺り このあたり this neighborhood, around here  
 この辺 このへん this neighborhood, around here  
 近辺 きんべん neighborhood, vicinity  
 周辺 しゅうへん environs, periphery  
 底辺 ていへん base, bottom  
 海辺 うみべ beach, seashore  
 水辺 みずべ shore  
 ◇辺\*境地 へんきょうち frontier

- 963 **述** ▶じゆつ  
 8 ▶の(べる)  
 述べる のべる state  
 記述 きじゆつ *cv.* describe  
 口述試験 こうじゆつしけん oral examination  
 ◇述語 じゆつご predicate  
 ◇上述の じょうじゆつの上 above-mentioned

- 964 **迫** ▶はく  
 8 ▶せま(る)  
 迫る せまる press someone to do something, approach  
 迫力 はくりよく force, power, impressiveness  
 迫害 はくがい *cv.* persecute  
 切迫した せっぱくした pressing, imminent

- 965 **造** ▶ぞう  
 10 ▶つく(る)  
 造船 ぞうせん shipbuilding  
 製造 せいぞう *cv.* manufacture  
 製造業 せいぞうぎよう manufacturing  
 改造 かいぞう *cv.* remodel  
 木造の もくぞうの wooden  
 人造湖 じんぞうこ manmade lake  
 造る つくる make, build

- 966 **追** ▶つい  
 9 ▶お(う)  
 追いかける おいかける chase, pursue  
 追いつく おいつく catch up with, overtake  
 ◇追い\*越す おいこす pass, get ahead of, outstrip  
 追う おう chase, pursue, drive away  
 追い風 おいかぜ tail wind  
 追加 ついか *cv.* add, supplement

<漢字の形に気をつけましょう・27>

403 953 955 1310  
**予 序 矛 柔**  
 予約する 順序 矛盾 \*柔道  
 じゅうどう

<漢字の形に気をつけましょう・28>

134 597 957  
**帰 婦 掃**  
 家に帰る 夫婦 掃除をする

追求 ついきゅう *cv.* pursue  
 追放 ついほう *cv.* drive away, banish, purge

967 師 ▶し

10 教師 きょうし teacher  
 家庭教師 かていきょうし home tutor  
 医師 いし doctor  
 ◇ 師\*匠 ししょう master (in contrast to disciples)  
 ◇ 師走 しわす December

968 桜 ▶おう 1887  
 10 ▶さくら cf. 楼

桜 さくら cherry tree  
 ◇ 八重桜 やえぎくら double-flowered cherry tree  
 ◇ 桜花 おうか cherry blossoms

969 梅 ▶ばい  
 10 ▶うめ

梅 うめ *ume*, Japanese apricot  
 梅酒 うめしゅ *ume* wine  
 梅干(し) うめぼし pickled *ume*  
 ◇ 白梅 はくばい *ume* tree with white blossoms  
 ◇ \*紅梅 こうばい *ume* tree with pink blossoms  
 梅園 ばいえん *ume* tree orchard  
 梅雨 づゆ, ばいう rainy season (in June)  
 梅雨前線 ばいうぜんせん warm front of early summer rain

970 松 ▶しょう  
 8 ▶まつ

松 まつ pine tree  
 松林 まつばやし pine woods  
 ◇ 松島 まつしま Matsushima (scenic coastal area near Sendai)  
 ◇ 松竹梅 しょうちくばい pine, bamboo, and *ume* (typical decorations at a celebration)

971 桃 ▶とう  
 10 ▶もも

桃 もも peach tree  
 桃色 ももいろ pink  
 (特) 桜桃 おうとう cherry  
 (特) 桃源\*郷 とうげんきょう paradise

972 枝 ▶し  
 8 ▶えだ

枝 えだ branch  
 小枝 こえだ twig  
 枝葉 えだは branches and leaves, small details  
 ◇ 枝葉末節 しょうまつせつ small details

973 株 ▶かぶ

10 株式会社 かぶしきがいしゃ joint-stock corporation  
 株式 かぶしき stock, share  
 株券 かぶけん stock certificate  
 株主 かぶぬし stockholder  
 株主総会 かぶぬしそうかい stockholders' meeting  
 株 かぶ stock, share, tree stump  
 切り株 きりかぶ tree stump, (grain) stubble

974 根 ▶こん  
 10 ▶ね

屋根 やね roof  
 根 ね root  
 根強い ねづよい deep-rooted  
 大根 だいこん Japanese radish  
 根本的な こんぽんてきな fundamental, thorough  
 根気 こんき perseverance, patience

975 限 ▶げん  
 9 ▶かぎ(る)

制限 せいげん *cv.* restrict, limit  
 限度 げんと limit, limitation (quantity)  
 限界 げんかい limit, limitation (ability/capacity/etc.)  
 期限 きげん deadline, time limit  
 権限 けんげん authority, competence  
 無限の むげんの unlimited, endless, infinite  
 ◇ 有限の ゆうげんの limited, finite  
 限る かぎる limit

976 眼 ▶がん, げん  
 11 ▶まなこ

主眼 しゅがん chief aim, main purpose  
 ◇ 眼球 がんきゅう eyeball  
 (特) 開眼 かいげん *cv.* be spiritually enlightened, be initiated into the mysteries of an art  
 (特) 眼 まなこ eye  
 ◇ 血眼になって ちまなこになって frantically

977 睡 ▶すい  
 13

睡眠 すいみん sleep

睡眠不足 すいみんふそく lack of sleep  
 熟睡 じゅくすい *cv.* have a sound/deep sleep

978 眠 ▶みん  
 10 ▶ねむ(る), ねむ(い)

睡眠 すいみん sleep  
 ◇ 安眠 あんみん *cv.* have a good/sound sleep  
 ◇ 冬眠 とうみん *cv.* hibernate  
 ◇ 不眠\*症 ふみんしょう insomnia  
 眠る ねむる sleep  
 居眠り いねむり doze, nap  
 眠い ねむい sleepy

979 瞬 ▶しゅん  
 18 ▶またた(く)

瞬間 しゅんかん moment  
 瞬時に しゅんじに instantaneously  
 ◇ 一瞬 いっしゅん momentarily  
 ◇ 瞬き またたき twinkling cf. 輝き(かがやき) glittering

980 隣 ▶りん  
 16 ▶とな(る), となり

隣の となりの neighboring  
 隣人 りんじん neighbor  
 ◇ 隣国 りんごく neighboring country  
 ◇ 近隣\*諸国 きんりんしよこく neighboring countries  
 ◇ 隣り合う となりあう be next door to each other, adjacent, adjoining

981 舞 ▶ぶ  
 15 ▶ま(う), まい

舞台 ぶたい stage  
 お見舞い おみまい inquiry after a person's health

- ◇ 見舞う みまう inquire after a person's health
- ◇ 舞う まう dance
- ◇ 舞 まい dancing

982 **枚** ▶まい 1273 cf. 牧

- ～枚 ～まい (counter for thin, flat objects)
- 枚数 まいすう number of sheets (of paper/etc.)

983 **杯** ▶はい ▷さかずき

- ～杯 ～はい/ばい/ばい ~ glass/cup of cf. 1杯(いっぱい), 2杯(にはい), 3杯(さんばい)
- 乾杯 かんぱい cv. drink a toast; "Cheers!"
- ◇\*祝杯 しゅくはい toast
- ◇ 杯 さかずき sake cup, goblet

984 **札** ▶さつ ▷ふだ 822 cf. 礼

- 千円札 せんえんさつ 1,000-yen bill
- 札 さつ paper money, bill, slip of paper
- 札束 さつたば roll of bills
- 改札口 かいさつぐち ticket gate
- 表札 ひょうさつ nameplate (of a house)
- ◇\*競争入札 きょうそうにゆうさつ public tender, competitive bidding

名札 なふだ name tag

985 **析** ▶せき

- 分析 ぶんせき cv. analyze
- ◇ 解析 かいせき cv. analyze (used in mathematics)
- ◇ 析出 せきしゅつ cv. educe, extract

986 **核** ▶かく

- 核戦争 かくせんそう nuclear war
- 核エネルギー かくエネルギー nuclear energy
- 核燃料 かくねんりょう nuclear fuel
- ◇ 核\*兵器 かくへいき nuclear weapons
- ◇ 核\*廃\*棄物 かくはいきぶつ nuclear waste
- ◇ 原子核 げんしかく (atomic) nucleus
- ◇ 核 かく nucleus, core
- 核家族 かくかぞく nuclear family
- 核心 かくしん core, kernel
- 結核 けっかく tuberculosis

987 **板** ▶はん, ばん ▷いた 605 cf. 坂

- 黒板 こくばん blackboard
- 板 いた board
- ◇ 合板 ごうはん, ごうばん plywood
- ◇\*甲板 かんぱん deck (of a ship)

988 **棒** ▶ぼう

- 鉄棒 てつぼう iron bar/rod, horizontal bar
- 棒 ぼう stick, rod, club
- ◇ 棒グラフ ぼうグラフ bar graph

989 **柄** ▶へい ▷がら, え

- 柄 がら pattern, design
- 人柄 ひとがら character, personality
- ◇ 家柄 いえがら social standing of a family
- 横柄な おうへいな arrogant
- ◇ 柄 え handle, grip

990 **柱** ▶ちゅう ▷はしら

- 電柱 でんちゅう telephone/utility pole
- 柱 はしら pillar
- 大黒柱 だいくくばしら the main pillar (of a house), breadwinner for a family

991 **構** ▶こう ▷かま(える), かま(う)

- 構造 こうぞう structure
- 構成 こうせい composition, organization; cv. form, compose
- 構想 こうそう cv. plan, plot
- 機構 きこう organization
- 心構え こころがまえ mental attitude, mental readiness
- 構える かまえる set up (an office/store/etc.)
- 構う かまう mind, care about

992 **再** ▶さい, さ ▷ふたたび

- 再婚 さいこん cv. remarry
- 再会 さいかい cv. meet again
- 再開 さいかい cv. reopen, resume
- 再編成 さいへんせい cv. reorganize, restructure
- ◇ 再三 さいさん many times
- 再来週 さいらいしゅう the week after next
- 再び ふたたび again

993 **黄** ▶こう, おう ▷き, こ

- 黄色 きいろ yellow
- 黄身 きみ egg yolk
- ◇ 黄\*河 こうが Hwang Ho, the Yellow River
- ◇ 黄熱病 おうねつびょう yellow fever
- ◇\*硫黄 いおう sulfur
- ◇ 黄金 おうごん, こがね gold

994 **兵** ▶へい, ひょう

- 核兵器 かくへいき nuclear weapon
- 兵器 へいき weapon
- 兵士 へいし soldier
- 兵役 へいえき military service
- (歴) 兵\*糧 ひょうろう (military) provisions

995 **靴** ▶か ▷くつ

- 靴 くつ shoes
- 靴屋 くつや shoe store
- 革靴 かわぐつ leather shoes

<漢字の形に気をつけましょう・29>

822 984 1881  
 礼 札 \*孔  
 お礼を言う 千円札 鼻\*孔  
 びこう

- 靴下 くつした socks
- (特) 軍靴 ぐんか army boots
- 996 **革** ▶かく  
▷かわ  
革命 かくめい revolution  
革新 かくしん *cv.* reform, renovate  
技術革新 きじゅつかくしん technological innovation  
改革 かいかく *cv.* reform, reorganize  
変革 へんかく *cv.* reform, innovate  
◇\*皮革製品 ひかくせいひん leather goods  
革 かわ leather
- 997 **命** ▶めい, みょう  
▷いのち  
革命 かくめい revolution  
生命 せいめい life  
生命保険 せいめいほけん life insurance  
◇人命 じんめい life  
運命 うんめい fate  
使命 しめい mission  
任命 にんめい *cv.* appoint, nominate  
命令 めいれい order; *cv. vi.* order, give orders  
◇\*寿命 じゅみょう life span  
命 いのち life
- 998 **令** ▶れい  
命令 めいれい order; *cv. vi.* order, give orders  
法令 ほうれい law  
政令 せいれい government/cabinet ordinance

- 999 **領** ▶りょう  
14 大統領 だいてうりょう president (of a country)  
領事 りょうじ consul  
総領事 そうりょうじ consul general  
領土 りょうど territory (of a nation)  
◇領地 りょうち feudal estate  
◇領主 りょうしゅ feudal lord  
領収書 りょうしゅうしょ receipt  
要領 ようりょう point, gist, knack  
◇横領 おうりょう *cv.* usurp, misappropriate, embezzle
- 1000 **統** ▶とう  
▷す(べる) <sup>735</sup> *cf.* 総  
大統領 だいてうりょう president (of a country)  
統治 とうち *cv.* reign, rule  
統制経済 とうせいけいぎ economy  
統一 とういつ *cv.* unify  
統合 とうごう *cv.* unite, combine, put together  
伝統 でんとう tradition  
統計 とうけい statistics  
(特) 統べる すべる <sup>1049</sup> *cf.* 捕
- 1001 **補** ▶ほ  
▷おぎな(う) <sup>1049</sup> *cf.* 捕  
補助金 ほじょきん subsidy  
補助 ほじょ *cv.* assist, help  
補給 ほきゅう *cv.* supply, replenish  
補習 ほしゅう supplementary class/lesson  
補正 ほせい revised/supplementary (budget/etc.); *cv.* revise, supplement (a budget/etc.)

- ◇補\*充 ほじゅう *cv.* fill a vacancy, replenish, supplement  
補う おぎなう make up for, supplement, complement
- 1002 **佐** ▶さ  
7 補佐官 ほさかん (presidential) aide  
補佐 ほさ assistant aide; *cv.* assist, aid  
◇大佐 たいさ colonel  
(歴) 佐\*幕 さばく supporting the Shogunate government
- 1003 **臣** ▶しん, じん  
7 大臣 だいじん (government) minister  
総理大臣 そうりだいじん prime minister  
(歴) 臣民 しんみん subjects (in contrast to royalty)
- 1004 **巨** ▶きよ  
5 巨大な きよだいな gigantic  
◇巨人 きよじん giant, Yomiuri Giants (a professional baseball team)
- 1005 **拒** ▶きよ  
▷こば(む)  
8 拒否 きよひ *cv.* reject, veto  
◇拒絶 きよぜつ *cv.* refuse, reject  
◇拒む こばむ refuse, decline
- 1006 **否** ▶ひ  
▷いな  
7 否定 ひてい *cv.* deny, negate  
否認 ひにん *cv.* deny, repudiate  
否決 ひけつ *cv.* vote down, reject

- 賛否 さんび approval or disapproval, yes or no  
◇否めない いなめない undeniable
- 1007 **距** ▶きよ  
12 距離 きより distance
- 1008 **離** ▶り  
▷はな(れる), はな(す)  
19 距離 きより distance  
離婚 りこん *cv.* get divorced  
離陸 りりく *cv.* take off (from the ground)  
◇離反 りはん *cv.* secede, break away from  
離れる はなれる be separated/apart  
切り離す きりはなす cut off, sever
- 1009 **推** ▶すい  
▷お(す)  
11 推理小説 すいりしょうせつ detective story  
推理 すいり *cv.* reason, deduct, detect  
推論 すいろん *cv.* reason, infer, induce, deduce  
推測 すいそく *cv.* surmise, suppose  
推定 すいてい *cv.* presume, assume, infer  
類推 るいすい *cv.* analogize  
推進 すいしん *cv.* promote, propel, push forward  
◇推し量る おしはかる guess, conjecture
- 1010 **哲** ▶てつ  
10 哲学 てつがく philosophy  
哲学者 てつがくしゃ philosopher



1011 11 **掲** ▶けい  
▷かか(げる)

掲示板 けいじばん bulletin board  
 掲示 けいじ notice; *cv.* put up (a notice)  
 ◇ 掲\*載 けいさい *cv.* publish, carry an article  
 ◇ 掲げる かか(げる) hoist (a flag), hang out (a sign/notice/etc.)

1012 8 **抱** ▶ほう  
▷だ(く), いだ(く), かか(える)

抱く だく hug, hold in one's arms  
 抱く いだく embrace, harbor (hope/ambition/etc.)  
 抱える かかえる carry in one's arms, employ  
 介抱 かいほう *cv.* nurse, care for  
 ◇ 抱負 ほうふ ambition, aspiration  
 ◇ 抱\*擁 ほうよう *cv.* embrace, hug, hold in one's arms

1013 5 **包** ▶ほう  
▷つつ(む)

包む つつむ wrap  
 包み紙 つつみがみ wrapping paper  
 小包 こづつみ parcel  
 ◇ 包\*容力 ほうようりょく broadmindedness, tolerance  
 ◇ 包丁 ほうちよう kitchen knife  
 ◇ 包\*装紙 ほうそうし wrapping paper

1014 7 **均** ▶きん

平均 へいきん average, mean; *cv.* even  
 均等に きんとうに equally  
 ◇ 均一価格 きんいつかかく uniform price

1015 10 **射** ▶しゃ  
▷い(る) cf. 謝

注射 ちゆうしゃ injection, inoculation; *cv.* inject, give a shot  
 発射 はっしゃ *cv.* launch, fire  
 反射 はんしゃ *cv.* reflect  
 ◇ 射殺 しゃさつ *cv.* shoot someone dead  
 ◇ 放射能 ほうしやのう radioactivity  
 ◇ 射る いる shoot

1016 5 **占** ▶せん  
▷し(める), うらな(う)

占領 せんりよう *cv.* occupy (another country/territory)  
 独占 とくせん *cv.* monopolize, keep a thing to oneself  
 ◇ \*寡占市場 かせんしじよう oligopolistic market  
 買い占める かいしめる buy up (all the goods), corner a market  
 占める しめる occupy  
 ◇ 占う うらなう tell fortunes

<漢字の形に気をつけましょう・30>

1013	1012	1629	1630	1631	1632
包	抱	*泡	*胞	*砲	*飽
包丁	介抱する	気*泡 きほう	細*胞 さいほう	大*砲 たいほう	*飽和状態 ほうわじょうたい

1017 8 **況** ▶きよう

不況 ふきよう recession, depression  
 好況 こうきよう brisk market, prosperity 況 不況(ふきよう)  
 状況/情況 じようきよう condition, situation cf. 状態(じょうたい) state  
 実況放送 じつきようほうそう on-the-spot broadcasting

1018 9 **祝** ▶しゆく, しゆう  
▷い(わ(う))

お祝い おいわい celebration  
 結婚祝い けっこんいわい wedding celebration, wedding present  
 ◇ 祝う いわう celebrate  
 祝日 しゆくじつ national holiday  
 祝電 しゆくでん telegram of congratulations  
 祝辞 しゆくじ congratulatory address, speech  
 ◇ 祝儀 しゆうぎ gratuity

1019 12 **賀** ▶が

年賀状 ねんがじよう New Year's card  
 祝賀会 しゆくがかい celebration, congratulatory banquet  
 ◇ 志賀高原 しがこうげん Shigakogen (famous resort area in Nagano Prefecture)

1020 20 **競** ▶きよう, けい  
▷きそ(う), せ(る)

競争 きようそう *cv.* compete, contest  
 競走 きようそう *cv.* run in a race  
 競売 きようばい auction; *cv.* sell by auction  
 競馬 けいば horse racing  
 ◇ 競う きそう compete  
 ◇ 競る せる compete

1021 12 **景** ▶けい

景気 けいき business conditions  
 不景気 ふけいき economic depression/recession  
 不景気な ふけいきな gloomy, cheerless  
 風景 ふうけい landscape, scenery  
 光景 こうけい scene  
 景色 けしき scenery

1022 15 **影** ▶えい  
▷かげ

影響 えいきよう influence, effect; *cv.vi.* influence, affect  
 影 かげ shadow, silhouette, figure  
 ◇ 面影 おもかけ visage, face, looks, image

1023 20 **響** ▶きよう  
▷ひび(く)

影響 えいきよう influence, effect; *cv.vi.* influence, affect  
 反響 はんきよう *cv.* echo, resound, reverberate  
 音響効果 おんきようこうか sound effect  
 交響曲 こうきようきよく symphony  
 響く ひびく echo, resound, affect

1024 11 **郷** ▶きよう, ごう

故郷 こきよう hometown, birth-place  
 ◇ 郷土 きようど native province  
 近郷 こんきよう neighboring villages

- 1025 **里** ▶り  
▷さと  
里 さと village, one's parents' home  
◇ ~里 ~り ~ri (unit of distance, approx. 3.9 km)  
◇ 海里 かいり nautical mile
- 1026 **童** ▶どう  
▷わらべ  
童話 どうわ fairy tale  
童心 どうしん child's mind  
◇ \*児童 じどう pupil (in primary school), child, juvenile  
(特) 童 わらべ child  
◇ 童歌 わらべうた children's song
- 1027 **章** ▶しょう  
文章 おんしょう composition, writing, sentence  
章 しょう chapter  
第~章 だい~しょう chapter ~
- 1028 **障** ▶しょう  
▷さわ(る)  
故障 こしょう breakdown, failure, trouble; *cv.* break down, fail, be out of order  
障害 しょうがい obstacle, impediment  
保障 ほしょう *cv.* secure  
支障 ししょう hindrance, obstacle, problem  
◇ 障子 しょうじ sliding paper door  
◇ 障る さわる harm, hurt

- 1029 **壁** ▶へき  
▷かべ  
壁 かべ wall  
壁紙 かべがみ wallpaper  
壁画 へきが fresco, mural  
障壁 しょうへき barrier

- 1030 **卓** ▶たく  
食卓 しょくたく dining table  
卓球 たつきゅう ping-pong  
電卓 でんたく calculator  
◇ 卓越した たくえつした excellent, eminent, superb

- 1031 **著** ▶ちよ  
▷あらわ(す), 1316  
いちじる(しい) cf. 署  
著者 ちよしゃ author, writer  
著書 ちよしょ (literary) work  
名著 めいちよ famous/great book  
著名な ちよめいな well-known, distinguished  
著作権 ちよさくけん copyright  
◇ \*顕著な けんちよな remarkable  
◇ 著しい いちじるしい remarkable  
◇ 著す あらわす write

- 1032 **諸** ▶しよ  
アジア諸国 アジアしよこく Asian countries  
◇ マリアナ諸島 マリアナしよとう the Mariana Islands

- 1033 **緒** ▶しよ, ちよ  
▷お  
一緒に いっしよに (together) with

- 情緒 じょうちよ emotion, feeling  
◇ \*鼻緒 はなお *geta* strap
- 1034 **鏡** ▶きやう  
▷かがみ  
鏡 かがみ mirror  
望遠鏡 ぼうえんきやう telescope  
眼鏡 めがね eyeglasses

- 1035 **環** ▶かん  
環境 かんきやう environment  
環状線 かんじやうせん loop line

- 1036 **境** ▶きやう, けい  
▷さかい  
環境 かんきやう environment  
国境 こつきやう border  
境界 きやうかい boundary, border  
◇ 境 さかい boundary  
◇ 境目 さかいめ borderline  
◇ 境内 けいだい precinct (of a temple/shrine)

- 1037 **破** ▶は  
▷やぶ(る), やぶ(れる)  
環境破壊 かんきやうはかい destruction of the environment

- 破産 はさん bankruptcy; *cv.* go bankrupt cf. While 倒産 is used for bankruptcy of a company, 破産 is used for bankruptcy of a family or individual.  
破る やぶる break (a promise/rule/etc.), tear (paper/clothing/etc.), defeat  
見破る みやぶる see through (a plot), see (into someone's heart)  
破く やぶく tear (paper)  
破れる やぶれる be torn, be defeated

- 1038 **壊** ▶かい  
▷こわ(す), こわ(れる)  
環境破壊 かんきやうはかい destruction of the environment  
破壊 はかい *cv.* destroy  
壊す こわす break  
壊れる こわれる be broken  
◇ \*崩壊 ほうかい *cv.* collapse

- 1039 **激** ▶げき  
▷はげ(しい)  
激しい はげしい fierce, intense  
急激な きゅうげきな intense, drastic  
過激な かけきな radical  
◇ 過激\*派 かけきは radicals, extremists  
激増 げきぞう *cv.* increase sharply  
感激 かんげき *cv.* be moved (emotionally)  
激動 げきどう *cv.* shake violently, be thrown into turmoil

<漢字の形に気をつけましょう・31>

- 291 1020 1034 1036  
意 競 鏡 境  
意見 競争 三面鏡 国境

- ◇ 激流 げきりゅう swift current, rapid stream, torrent
- 1040 **攻** ▶ こう 378  
7 ▶ せ(める) cf. 功
- 攻撃 こうげき cv. attack
- ◇ 専攻 せんこう cv. major (in a subject)
- ◇ 攻める せめる attack
- 1041 **撃** ▶ げき 15  
15 ▶ う(つ)
- 攻撃 こうげき cv. attack
- 反撃 はんげき counterattack; cv. make a counterattack
- 打撃 だげき blow, shock
- 目撃者 もくげきしゃ eyewitness
- ◇ 撃つ うつ fire, shoot
- 1042 **襲** ▶ しゅう 22  
22 ▶ おそ(う)
- 世襲の せしゅうの hereditary
- 襲撃 しゅうげき cv. raid, attack
- 襲う おそう raid, attack
- 1043 **暴** ▶ ぼう, ばく 15  
15 ▶ あば(く), あば(れる)
- 暴力 ぼうりよく violence
- 暴力団 ぼうりよくだん organized group of gangsters
- 乱暴な らんぼうな violent, rude, unruly
- 暴風雨 ぼうふうう violent storm
- 暴走族 ぼうそうぞく motorcycle gang, hot rodders
- ◇ 暴徒 ぼうと rioters, mob, insurgents
- 暴れる あばれる act violently
- ◇ 暴露 ばくろ cv. bring to light
- ◇ 暴く あばく bring to light

- 1044 **爆** ▶ ばく 19
- 爆発 ばくはつ cv. explode
- 爆撃 ばくげき cv. bomb
- 爆破 ばくは cv. blow up
- 爆弾 ばくだん bomb
- 原爆 げんばく atomic bomb
- ◇ \*被爆者 ひばくしゃ victims of the atomic bomb
- 1045 **煙** ▶ えん 13  
13 ▶ けむ(る), けむり, けむ(い)
- 煙 けむり smoke
- 煙い けむい smoky
- 喫煙 きつえん cv. smoke; smoking
- 禁煙 きんえん cv. give up smoking; No Smoking
- ◇ 黒煙 こくえん black smoke
- ◇ 煙\*突 えんとつ chimney, smokestack

- 1046 **犯** ▶ はん 5  
5 ▶ おか(す)
- 犯罪 はんざい crime
- 犯罪者 はんざいしゃ criminal, offender
- 犯人 はんりにん criminal
- 犯行 はんこう crime
- 共犯者 きょうはんしゃ accomplice
- 防犯カメラ ぼうはんカメラ surveillance camera
- 犯す おかす commit (a crime), violate (the law), rape
- 1047 **罪** ▶ ざい 13  
13 ▶ つみ cf. 罰 1317
- 犯罪 はんざい crime
- 有罪 ゆうざい guilty

- 無罪 むざい not guilty
- 罪 つみ crime, sin, guilt
- 1048 **逮** ▶ たい 11  
11 ▶ たいほ cv. arrest
- 逮捕 たいほ cv. arrest
- 逮捕状 たいほじょう arrest warrant
- 1049 **捕** ▶ ほ 10  
10 ▶ と(らえる), と(らわ れる), と(る), つか(まえる), つか(まる)
- 逮捕 たいほ cv. arrest
- 捕鯨船 ほげいせん whaling ship
- ◇ \*拿捕 だほ cv. capture (a ship)
- 捕る とる catch
- 捕まえる つかまえる catch
- 捕まる つかまる be caught
- ◇ 捕らえる とらえる catch
- 1050 **担** ▶ たん 8  
8 ▶ かつ(ぐ), にな(う) cf. 胆 1344
- 担当 たんとう cv. be in charge
- 担任の先生 たんにんのせんせい home-room teacher
- 負担 ふたん cv. bear (expenses/responsibility/etc.); burden, responsibility
- 担保 たんぽ security, mortgage, guarantee
- ◇ 担ぐ かつぐ carry on one's shoulder, bear, shoulder
- ◇ 担う になう bear/shoulder (responsibility)
- 1051 **批** ▶ ひ 7
- 批判 ひはん criticism; cv. criticize
- 批判的な ひはんできな critical

- 文芸批評 ぶんげいひびょう literary criticism
- 1052 **刑** ▶ けい 6  
6 ▶ けい 509  
cf. 形
- 死刑 しけい capital punishment
- 刑法 けいほう criminal law
- 刑事 けいじ (police) detective; criminal (case/liability/etc.)
- ◇ 刑\*罰 けいばつ punishment, penalty
- ◇ 刑 けい punishment, penalty, sentence
- ◇ 刑務所 けいむしょ prison
- 1053 **健** ▶ けん 11  
11 ▶ すこ(やか)
- 健康 けんこう health
- 保健 ほけん health
- ◇ 健在 けんざい healthy
- ◇ 健勝 けんしょう healthy
- ◇ \*穏健な おんけんな moderate
- ◇ 健やかな すこやかな healthy
- 1054 **康** ▶ こう 11  
11 ▶ こう 1048  
cf. 逮
- 健康 けんこう health
- 健康な けんこうな healthy
- 不健康な ふけんこうな unhealthy
- ◇ 小康 しょうこう (temporary) lull, breathing space
- 1055 **建** ▶ けん, こん 9  
9 ▶ た(てる), た(つ)
- 建物 たても の building
- ~階建て ~かいだて ~-story (building)
- 建てる たてる build
- 建前 たてまえ formal principle/policy, professed position ■ 本音(ほんね) real intention

建設 けんせつ *cv.* construct, build  
 ◇ 建立 こんりゅう *cv.* build

1056 **築** ▶ちく  
 16 ▶きざ(く)

新築の しんちくの newly-constructed  
 改築 かいちく *cv.* rebuild

◇ 建築 けんちく architecture, construction; *cv.* build, construct

◇ 建築家 けんちくか architect

◇ 築く きづく build

(特) 築山 づつきやま small artificial hill (in a landscape garden)

1057 **策** ▶さく  
 12

政策 せいさく policy

対策 たいさく measure, counter-measure

◇ 筋書 すじがき synopsis, outline, plan

1060 **箱** ▶はこ  
 15

本箱 ほんばこ bookcase

箱 はこ box, case

◇ 箱根 はこね Hakone (scenic spot near Mt. Fuji)

1061 **範** ▶はん  
 15

範囲 はんい scope, range, limits, sphere

◇ 広範な こうはんな extensive

◇ 規範 きはん norm, criterion

1062 **囲** ▶い  
 7 ▶かこ(む), かこ(う)

範囲 はんい scope, range, limits, sphere

周囲の しゅういの the surrounding ~

囲む かこむ surround, enclose

◇ 包囲 ほうい *cv.* encircle, besiege

1063 **霧** ▶ふん  
 12

雰囲気 ふんいき atmosphere (of a party/etc.)

1064 **井** ▶せい, しょう  
 4 ▶い

井戸 いど well

天井 てんじょう ceiling

◇ 軽井\*沢 かるいざわ Karuizawa (summer resort area northwest of Tokyo)

(特) 市井の人 しせいのひと a man in the street, the common people

82

1058 **籍** ▶せき  
 20

国籍 こくせき nationality

本籍 ほんせき one's domicile, legal residence

籍 せき census register

◇ 在籍 ざいせき *cv.* be enrolled/registered (at a school)

◇ 除籍 じよせき *cv.* remove from a register

◇ 書籍 しょせき books

1059 **筋** ▶きん  
 12 ▶すじ

筋肉 きんにく muscle

筋道 すじみち thread of an argument

筋 すじ storyline

◇ 取締役 とりしまりやく executive director (of a company)

◇ 締める しめる tighten, tie

◇ 金融引(き)締め きんゆうひきしめ financial tightening

1068 **純** ▶じゆん  
 10 cf. 屯 1918

単純な たんじゆんな simple

純金 じゆんきん pure gold

純毛 じゆんもう pure/100-percent wool

純文学 じゆんぶんがく pure literature

純日本風の じゆんにほんふうの classical Japanese style

純情な じゆんじょうな pure in heart

◇ 純益 じゆんえき net profit

1069 **粹** ▶すい  
 10 cf. 粹 510

純粹な じゆんすいな pure, genuine

◇ 粹人 すいじん person of refined taste

1070 **迷** ▶めい  
 9 ▶まよ(う)

迷う まよう get lost, be unable to decide

迷子 まいご lost child

迷路 めいろ maze

迷信 めいしん superstition

〈漢字の形に気をつけましょう・32〉

510	1069	1550
粹	粹	碎
窓粹	純粹な人	岩を*碎く くた

- ◇ 低迷 ていめい *cv.* be in a slump
- 1071 **惑** ▶わく  
12 ▷まど(う)
- 迷惑 めいわく trouble, inconvenience; *cv.* be troubled/annoyed
- 迷惑な めいわくな annoying
- 当惑 とうわく *cv.* be puzzled
- 困惑 こんわく *cv.* be embarrassed, be upset
- 思惑 おもわく intention, expectation
- 惑星 わくせい planet
- 戸惑う とまどう be bewildered/flustered
- ◇ 惑う まどう go astray, be misguided/tempted
- 1072 **域** ▶いき  
11
- 地域 ちいき region, area, zone
- 領域 りょういき territory, domain
- ◇ 区域 くいき zone, district
- ◇ 流域 りゅういき (river) basin, valley
- ◇ 聖域 せいいき sacred precincts, sanctuary
- 1073 **越** ▶えつ  
12 ▷こ(す), こ(える)
- 引っ越し ひっこし moving (to a new house)

- 引っ越す ひっこす move (to a new house)
  - 乗り越す のりこす ride past
  - 越える こえる exceed, go over
  - ◇ 超越 ちょうえつ *cv.* transcend
  - ◇ 越権行為 えっけんこうい overstepping one's authority
  - 1074 **超** ▶ちょう  
12 ▷こ(える), こ(す)
  - 超大国 ちょうたいこく superpower
  - 超満員 ちょうまんいん overcrowded, overflowing (with people)
  - 超音速 ちょうおんそく supersonic speed
  - 超過 ちょうか *cv.* exceed
  - 超える こえる exceed, go over
  - 1075 **赴** ▶ふ  
9 ▷おもむ(く)
  - 赴任 ふにん *cv.* take up a new post
  - 単身赴任 たんしんふにん *cv.* take up a post in a distant place, leaving one's family behind
  - ◇ 赴く おもむく proceed, go
- 
- 1076 **更** ▶こう  
7 ▷さら, ふ(ける), ふ(かす)
  - 変更 へんこう *cv.* change, alter
  - 更衣室 こういしつ dressing room, locker room

<漢字の形に気をつけましょう・33>

431 1071 1072 942 430 1333 1500  
惑 惑 域 城 減 威 減

不安を感じる 迷惑をかける 地域社会 名古屋城 減少する

日本史の権\*威 ローマ帝国の\*滅亡  
けん い めつぼう

- 更新 こうしん *cv.* renew, establish a new record
- 更に さらに furthermore
- ◇ 夜更かし よふかし *cv.* stay up late at night
- ◇ 更ける ふける grow dark
- 1077 **恵** ▶けい, え  
10 ▷めぐ(む)
- 恩恵 おんけい favor, benefit
- 知恵 ちえ wisdom, intelligence
- 恵まれている めぐまれている be blessed with
- ◇ 恵む めぐむ bestow a favor, bless
- ◇ 恵み めぐみ blessing
- 1078 **恋** ▶れん  
10 ▷こ(う), こい, こい(しい) cf. 変 222
- 恋人 こいびと boyfriend, girlfriend, lover
- 恋心 こいごころ love
- 恋 こい (romantic) love
- 恋しい こいしい dearest, beloved
- 恋愛 れんあい love
- 1079 **愛** ▶あい  
13
- 恋愛 れんあい love
- 愛 あい love
- 愛情 あいじょう love, affection

- 愛国心 あいこくしん patriotic sentiment, patriotism
- 愛読書 あいどくしょ favorite book
- 1080 **互** ▶ご  
4 ▷たが(い)
- お互いにおたがいに mutually
- 相互理解 そうごりかい mutual understanding
- 交互に こうごに alternately
- 1081 **涙** ▶るい  
10 ▷なみだ 1201 cf. 戻
- 涙 なみだ teardrop, tears
- ◇ 涙声 なみだごえ tearful voice
- ◇ 感涙 かんるい tears (of strong emotion)
- 1082 **房** ▶ぼう  
8 ▷ふさ
- 冷房 れいぼう air conditioning
- 暖房 だんぼう heating; *cv.* heat (a room)
- 文房具 ぶんぼうぐ stationery
- 官房長官 かんぼうちょうかん chief secretary of the cabinet
- ◇ 女房 にようぼう one's wife
- ◇ 乳房 ちぶさ breasts
- ◇ 房 ふさ bunch, cluster, tassel, tuft

<漢字の形に気をつけましょう・34>

1076 227 199 1883  
更 便 使 吏

予定を変更する 便利な辞書 パソコンを使う 官\*吏  
かんり

- 1083 雇 ▶こ  
12 ▶やと(う)  
雇用制度 こようせいど employment system  
雇用 こよう employment; *cv.* employ  
解雇 かいこ *cv.* fire (an employee) *cf.* 首にする(くびにする) fire, 首になる(くびになる) be fired  
雇用主 こようぬし employer  
雇用者 こようしゃ employee  
雇う やとう employ, hire
- 1084 肩 ▶けん  
8 ▶かた  
肩 かた shoulder  
肩書き かたがき (one's) title  
肩代わり かたがわり shoulder (someone's debt)  
肩身が狭い かたみがせまい feel ashamed  
◇ 肩章 けんしょう epaulet
- 1085 背 ▶はい  
9 ▶せ, せい, そむ(く), そむ(ける)  
背中 せなか back  
背 せ back  
背 せ, せい height  
背広 せびろ suit  
背景 はいけい background, setting  
背後 はいご back, rear

- ◇ 背信行為 はいしんこうい betrayal, breach of trust  
◇ 背く そむく disobey, betray, revolt  
◇ 背ける そむける avert (one's eyes from), turn (one's face) away
- 1086 胸 ▶きょう  
10 ▶むね, むな  
胸 むね chest, breast  
胸毛 むなげ chest hair  
胸囲 きょうい girth of the chest  
◇ 胸中 きょうちゆう inner feeling  
◇ 度胸 どきょう courage, bravery, guts
- 1087 腰 ▶よう  
13 ▶こし  
腰 こし lower back, waist, hips  
物腰 ものごし demeanor  
本腰を入れる ほんごしをいれる set about (a task) in earnest  
◇ 腰痛 ようつう backache, pain in the lower back, lumbago
- 1088 腹 ▶ふく  
13 ▶はら  
空腹な くうふくな hungry  
◇ 立腹 りつぶく *cv.* get angry  
◇ 腹が立つ はらがたつ get angry  
◇ 腹 はら stomach, belly  
◇ お腹 ▲おなか stomach

<漢字の形に気をつけましょう・35>

798 博 797 専 1077 恵 1856 穂

大学院の博士課程 専門は文学です 恩恵を受ける 麦の\*穂

- 1089 豚 ▶とん  
11 ▶ぶた cf. 家 52  
豚 ふた pig, hog  
豚肉 ふたにく pork  
◇ 豚カツ とんカツ pork cutlet  
◇ 養豚 ようとん hog/pig raising

85

- 1090 届 ▶とど(ける), とど(く)  
8  
欠席届 けっせきとどけ report of absence (from school)  
欠勤届 けっきんとどけ report of absence (from work)  
届ける とどける report, notify, send  
届け先 とどけさき where to report, receiver's address  
届く とどく be delivered, reach, arrive

- 1091 属 ▶ぞく  
12  
属す(る) ぞくす(る) belong to (an organization/etc.), be affiliated with  
所属 しょぞく *cv.* belong to (an organization/etc.), be affiliated  
◇ 金属 きんぞく metal  
◇ 属性 ぞくせい attributes, properties

- 1092 展 ▶てん  
10  
発展 はってん *cv.* develop  
発展途上国 はってんとじょうこく developing countries  
展示 てんじ *cv.* exhibit  
展望 てんぼう view, prospect  
展開 てんかい *cv.* develop, unfold

- 1093 殿 ▶でん, てん  
13 ▶との, どの  
宮殿 きゆうでん palace  
◇ 御殿 ごてん palace  
◇ 殿下 でんか His/Her Highness  
◇ 皇太子殿下 こうたいしでんか His Imperial Highness the Crown Prince  
◇ 殿様 とのさま feudal lord  
◇ ~殿 ~どの Mr./Ms. ~ (used in official documents/etc.)

- 1094 凍 ▶とう  
10 ▶こお(る), ごこ(える)  
凍る こおる freeze, be frozen  
冷凍食品 れいとうしょくひん frozen food  
凍結 とうけつ *cv.* be frozen, freeze (assets/etc.)  
◇ 凍傷 とうしょう frostbite  
◇ 凍死 とうし *cv.* freeze to death  
◇ 凍える こごえる be frozen/chilled

- 1095 氷 ▶ひょう  
5 ▶こおり, ひ  
氷 こおり ice  
氷山 ひょうざん iceberg  
◇ 氷\*河 ひょうが glacier  
◇ 流水 りゅうひょう ice floe  
◇ 氷点下 ひょうてんか below the freezing point  
(特) 氷室 ひむろ icehouse

- 1096 永 ▶えい  
5 ▶なが(い)  
永住 えいじゆう *cv.* reside permanently  
永遠に えいえんに eternally

- ◇ 永眠 えいみん *cv.* sleep eternally, die
- ◇ 永続 えいぞく *cv.* continue forever/perpetually
- 永い ながかい long (time)
- ◇ 永田町 ながたちょう Nagatacho (the area in Tokyo where the Diet Building is located)

1097 久 ▶きゆう, く  
3 ▷ひさ(しい)

- 久しぶりに ひさしぶりに after a long time
- 永久に えいきゆうに permanently, eternally, perpetually
- ◇ 持久力 じきゆうりよく endurance, tenacity
- (特) 久遠 くおん eternity, time immemorial

1098 及 ▶きゆう  
3 ▷およ(ぶ), およ(び), およ(ぼす)

- 普及 ふきゆう *cv.* come into wide use, spread
- ◇ 言及 げんきゆう *cv.* refer to, mention
- 及ぶ およぶ reach, extend to, amount to
- 及び および and (formal expression)
- 及ぼす およぼす exert (influence on)

1099 幼 ▶よう 1814  
5 ▷おさ(ない) cf. 幼

- 幼稚園 ようちえん kindergarten
- 幼稚な ようちな childish, infantile, unrefined
- ◇ 幼い おさない very young, childish, infantile

1100 稚 ▶ち 1297  
13 cf. 稚

- 幼稚園 ようちえん kindergarten

幼稚な ようちな childish, infantile, unrefined

1101 移 ▶い 86  
11 ▷うつ(る), うつ(す)

- 移民 いみん immigrant; *cv.* immigrate
- 移住 いじゆう *cv.* immigrate
- 移動 いどう *cv.* move (from one place to another)
- 移転 いてん *cv.vi.* move (as in an office/school/etc.)
- 移植 いしょく *cv.* transplant
- 移る うつる *vi.* move
- 移す うつす *vt.* move

1102 秘 ▶ひ  
10 ▷ひ(める)

- 秘密 ひみつ secret
- 秘書 ひしよ secretary
- 神秘的な しんびてきな mysterious, mystical
- ◇ 極秘 ごくひ top secret
- ◇ 秘められた ひめられた hidden, secret

1103 密 ▶みつ

- 秘密 ひみつ secret
- 密輸 みつゆ *cv.* smuggle
- 人口密度 じんこうみつど population density
- 精密な せいみつな precise, detailed, minute
- 密接な みっせつな close
- 親密な しんみつな close, intimate

1104 骨 ▶こつ  
10 ▷ほね

- 骨 ほね bone

骨折 こっせつ *cv.* break a bone; bone fracture

- ◇ 鉄骨 てつこつ steel frame
- ◇ 骨子 こつし outlines

1105 胃 ▶い  
9

- 胃 い stomach
- 胃がん いがん stomach cancer

1106 腸 ▶ちょう  
13

- 腸 ちょう intestines, bowels
- 胃腸 いちよう stomach and intestines
- ◇ 小腸 しょうちよう small intestine
- ◇ 大腸 だいちよう large intestine

1107 肝 ▶かん  
7 ▷きも

- 肝心な かんじんな main, essential
- 肝臓 かんぞう liver
- ◇ 肝 きも liver, guts

1108 臓 ▶ぞう  
19

- 心臓 しんぞう heart
- 肝臓 かんぞう liver
- 内臓 ないぞう internal organs, viscera
- 臓器 ぞうき internal organs, viscera

1109 脳 ▶のう  
11

- 脳 のう brain
- 洗脳 せんのもう *cv.* brainwash
- 脳卒中 のうそつちゆう cerebral hemorrhage

首脳会談 しゆのうかいだん summit conference

- ◇ 頭脳 ずのう brain

1110 悩 ▶のう  
10 ▷なや(む), なや(ます)

- 悩み なやみ trouble, worry, agony, anguish
- 伸び悩む のびなやむ fail to make progress
- 悩ます なやます annoy, pester, harass
- ◇ 苦悩 くのもう *cv.* suffer, be distressed/afflicted
- ◇ 悩殺 のうさつ *cv.* enchant, captivate

1111 蔵 ▶ぞう  
15 ▷くら

- 冷蔵庫 れいぞうこ refrigerator
- 貯蔵 ちよぞう *cv.* store, reserve
- 蔵書 ぞうしょ (one's personal) library
- 蔵 くら storehouse, warehouse
- 大蔵省 おおくらしょう the Ministry of Finance
- 大蔵大臣 おおくらだいじん the Finance Minister
- 蔵相 ぞうしょう the Finance Minister

1112 倉 ▶そう  
10 ▷くら

- 倉庫 そうこ warehouse
- ◇ 倉 くら storehouse, warehouse

1113 創 ▶そう  
12

- 創造性 そうぞうせい creativity
- 創造 そうぞう *cv.* create
- 創作 そうさく *cv.* create

創立 そうりつ *cv.* establish, found  
 独創的な どくそうてきな original, creative  
 ◇ 創価学会 そうかがっかい Soka Gakkai (a Buddhist sect)

1114 **看** ▶かん  
9

看護婦 かんごふ nurse  
 看病 かんびょう nursing  
 看板 かんばん signboard, sign  
 ◇ 看守 かんしゅ prison guard  
 ◇ 看破 かんぱ see through, detect

1115 **護** ▶ご  
20

看護婦 かんごふ nurse  
 弁護士 べんごし lawyer  
 弁護 べんご *cv.* defend, plead, speak for  
 保護 ほご *cv.* protect, preserve  
 ◇ 護衛 ごえい bodyguard, escort; *cv.* guard, escort

1116 **弁** ▶べん  
5

弁護士 べんごし lawyer  
 弁解 べんかい *cv.* explain, justify, excuse  
 答弁 とうべん *cv.* reply, answer (at an assembly)  
 関西弁 かんさいべん Kansai dialect/accent  
 弁当 べんとう box lunch  
 駅弁 えきべん box lunch sold at a train station

1117 **念** ▶ねん  
8

信念 しんねん belief, faith, conviction  
 理念 りねん idea  
 念頭に ねんとうに in mind  
 念入りに ねんいりに with special care, thoroughly  
 記念 きねん *cv.* commemorate  
 記念日 きねんび memorial day, anniversary

1118 **息** ▶そく  
10  
△いき cf. 臭 1285

休息 きゅうそく *cv.* rest, take a rest  
 利息 りそく interest (on a loan)  
 ◇ 消息 しょうそく news, information, contact  
 息子 △むすこ son  
 息 いき breath  
 ◇ 息吹 △いふき a breath (of spring), an emanation (of youth)

1119 **応** ▶おう  
7

反応 はんのう *cv.* react  
 応答 おうとう answer  
 質疑応答 しつぎおうとう questions and answers  
 応用 おうよう *cv.* apply  
 応接間 おうせつま reception room, living room

1120 **寄** ▶き  
11  
△よ(る), よ(せる) cf. 奇 1292

寄る よる approach, draw near, drop in  
 近寄る ちかよる draw near, approach  
 立ち寄る たちよる drop in, stop at

最寄りの △もよりの nearest, nearby

寄付 きふ *cv.* contribute, donate  
 寄付金 きふきん contribution, donation, gift of money  
 ◇ 寄生 きせい *cv.* be parasitic (on a tree/animal/etc.)  
 寄せる よせる bring near, gather together

1121 **突** ▶とつ  
8  
△つ(く)

突然 とつぜん suddenly  
 突入 とつにゆう *cv.* storm (a building), rush (into a strike)  
 ◇ 突破 とつぱ *cv.* break through  
 突く つく poke  
 突き当たり つきあたり the end of a street/hall/etc.  
 突き当たる つきあたる come to the end of a street, run/bump against  
 突っ込む つっこむ thrust into, pierce

1122 **穴** ▶けつ  
5  
△あな

穴 あな hole  
 落とし穴 おとしあな pitfall  
 然\*洞穴 どうけつ cave

1123 **容** ▶よう  
10  
cf. 溶 1501

美容院 びよういん beauty parlor  
 美容 びよう beauty  
 内容 ないよう contents  
 容器 ようき container  
 容量 ようりよう volume, capacity  
 受容 じゅうよう *cv.* accept, take in  
 ◇ 形容詞 けいようし adjective

1124 **欲** ▶よく  
11  
△ほつ(する), ほ(しい)

食欲 しょよく appetite  
 性欲 せいよく sexual desire, sex drive  
 欲望 よくぼう desire, craving  
 欲 よく desire  
 無欲な むよくな free from avarice, unselfish  
 欲しい ほしい want  
 ◇ 欲する ほつする want

1125 **裕** ▶ゆう  
12

余裕 よゆう leeway, spare (time/money/etc.)  
 裕福な ゆうふくな wealthy

1126 **浴** ▶よく  
10  
△あ(びる), あ(びせる)

入浴 にゆうよく *cv.* take a bath  
 浴室 よくしつ bathroom  
 海水浴 かいすいよく sea bathing  
 日光浴 にっこうよく sun bathing  
 浴衣 △ゆかた yukata (cotton kimono for the summer)  
 浴びる あびる be bathed in, take (a shower)

◇ 浴びせる あびせる pour over, douse, bombard (with criticism/questions/etc.)

1127 **河** ▶か  
8  
△かわ

運河 うんが canal  
 河 かわ river  
 銀河 ぎんが the Milky Way  
 黄河 こうが Hwang Ho, the Yellow River  
 ◇ 河川 かせん rivers



- ◇ 河原 <sup>かわら</sup> dry riverbed
- 1128 **沿** ▶えん  
▷そ(う)  
～に沿って ～にそって along (the coast/river/etc.)  
川沿いの かわぞいの along the river  
沿岸 えんがん (on/along) the coast/shore  
沿線 えんせん along a train line
- 1129 **沈** ▶ちん  
▷しず(む), しず(める)  
沈没 ちんぼつ *cv.* sink  
◇ 沈着冷静な ちんちゃくせいせいな composed, calm  
沈む しずむ sink
- 1130 **没** ▶ぼつ  
沈没 ちんぼつ *cv.* sink  
没落 ぼつらく downfall, ruin (of a family/etc.); *cv.* be ruined/bankrupt  
没収 ぼつしゅう *cv.* confiscate  
◇ 出没 しゅつぼつ *cv.* appear frequently
- 1131 **添** ▶てん  
▷そ(える), そ(う)  
付き添う つきそう attend on, accompany

- ◇ 添える そえる add, attach
- ◇ 添加物 てんかぶつ additive
- ◇ 添\*削 てんさく *cv.* correct, revise
- 1132 **歡** ▶かん <sup>1615</sup>  
15 cf. 勸  
歓迎 かんげい *cv.* welcome  
歓待 かんたい *cv.* give a cordial reception  
歓声 かんせい shout of joy, cheer  
◇ 歓楽街 かんらくがい entertainment district, red-light district
- 1133 **迎** ▶げい  
▷むか(える)  
歓迎 かんげい *cv.* welcome  
送迎バス そうげいバス shuttle bus  
出迎える でむかえる go out to greet (someone at the front door/station/etc.)  
迎えに行く むかえに行く go to meet someone (at the airport/etc.), pick up  
迎合 げいごう *cv.* cater to
- 1134 **仰** ▶ぎょう, こう  
▷あお(ぐ), おお(せ) <sup>89</sup>  
6 信仰 しんこう religious conviction/faith  
◇ 仰向け あおむけ facing upward  
■ うつ\*伏せ(うつぶせ) facing downward

- ◇ 仰ぐ あおぐ look up at, ask for (advice/support/etc.)
- ◇ 仰天 ぎょうてん *cv.* be astonished
- ◇ 仰せ おおせ your wish (honorific)
- 1135 **卵** ▶らん  
▷たまご  
卵 たまご egg cf. 玉子焼き(たまご焼き) fried egg  
◇ 卵子 らんし ovum cf. 精子(せいし) spermatozoon  
⑧ 卵\*巣 らんそう ovary
- 1136 **印** ▶いん  
▷しるし  
印刷 いんさつ *cv.* print  
印象 いんしょう impression  
◇ 調印 ちょういん *cv.* sign (a treaty/contract/etc.)  
◇ 印税 いんぜい royalty (on a book)  
矢印 やじるし (directional) arrow  
目印 めじるし mark, landmark  
印 しるし mark, sign
- 1137 **刷** ▶さつ  
▷す(る)  
印刷 いんさつ *cv.* print  
印刷物 いんさつぶつ printed matter  
刷新 さつしん *cv.* reform  
刷る する print
- 1138 **刊** ▶かん  
5 週刊誌 しゅうかんし weekly magazine  
朝刊 ちょうかん morning edition (of a newspaper)  
夕刊 ゆうかん evening edition (of a newspaper)

- 新刊書 しんかんしょ new publication
- 1139 **刻** ▶こく  
▷きざ(む)  
深刻な しんこくな grave, serious  
時刻 じこく time  
◇ \*彫刻 ちょうこく sculpture; *cv.* sculpt, carve, engrave  
刻む きざむ cut, chop up, engrave
- 1140 **劇** ▶げき  
15 劇 げき drama, play  
演劇 えんげき drama, play, theatrical performance  
歌劇 かげき opera  
劇場 げきじょう theater  
喜劇 きげき comedy  
悲劇 ひげき tragedy, tragical event  
◇ 劇的な げきてきな dramatic  
◇ 劇薬 げきやく powerful drug, poison
- 1141 **仮** ▶か, け  
▷かり  
6 仮定 かてい *cv.* suppose, assume  
仮説 かせつ hypothesis  
仮面 かめん mask  
平仮名 ひらがな hiragana  
仮の かりの provisional, tentative, temporary  
◇ 仮病 けびょう faked illness
- 1142 **版** ▶はん  
8 出版 しゅつぱん *cv.* publish  
出版社 しゅつぱんしゃ publisher, publishing company

〈漢字の形に気をつけましょう・36〉

1133	1134	1264	1135	1136	918
迎	仰	抑	卵	印	卸
ホテルの送迎バス	信仰を捨てる	核の*抑止力	カエルの卵		
印刷する	卸値	よくしりよく			

- 版權 はんけん copyright
  - 初版 しょはん first edition
  - 改訂版 かいていばん revised edition
  - 版画 はんが woodblock print
- 1143 **片** ▶へん  
4 ▶かた
- 破片 はへん fragment, splinter
  - 断片的な だんぺんてきな fragmentary
  - ◇断片 だんぺん fragment
  - 片道 かたみち one-way (ticket)  
cf. 一方通行 (いっぽうつうこう)  
one-way traffic
  - 片手 かたて one hand/arm
  - 片仮名 かたかな katakana
  - 片付く かたづく be put in order, be settled, be finished, be married
  - 片付ける かたづける put in order, tidy (up), put away, finish, marry off
  - ◇片寄る かたよる lean to, incline toward

- 1145 **被** ▶ひ  
10 ▶こうむ(る)
- 被害 ひがい damage, harm, injury
  - 被害者 ひがいしゃ victim
  - 被告 ひこく defendant
  - ◇被選挙権 ひせんきょけん eligibility
  - ◇被る こうむる suffer

- 1146 **彼** ▶ひ  
8 ▶かれ, かの
- 彼 くれ he, boyfriend
  - 彼女 かのじょ she, girlfriend
  - ◇彼岸 ひがん equinoctial week

- 1147 **徹** ▶てつ  
15
- 徹夜 てつや cv. stay up all night
  - 徹底的に てつていきに thoroughly
  - 冷徹な れいてつな cool-headed
  - ◇\*貫徹 かんてつ cv. accomplish, carry out

- 1148 **徴** ▶ちよう  
14
- 象徴 しょうちよう symbol; cv. symbolize
  - 特徴 とくちよう special feature, distinguishing characteristic
  - ◇徴\*候 ちようこう sign, indication, symptom

- 1144 **皮** ▶ひ  
5 ▶かわ
- 皮 かわ skin, hide, leather, bark, rind
  - 毛皮 けがわ fur
  - 皮革製品 ひかくせいひん fur and leather goods
  - 皮肉 ひにく irony, sarcasm
  - ◇皮相的な ひそうてきな superficial

〈漢字の形に気をつけましょう・37〉

1144	913	1037	1145	1146	1468
皮	波	破	被	彼	披

皮革製品 電波 環境破壊 被害を受ける お彼岸 \*披露宴  
ひろうえん

- 徴兵 ちようへい (military) draft, conscription; cv. conscript, draft
- ◇徴税 ちようぜい tax collection; cv. collect taxes

- 1149 **微** ▶び  
13
- 微妙な びみょうな delicate, subtle
  - 微笑 びしょう cv. smile
  - 微熱 びねつ slight fever
  - 微生物 びせいぶつ microbe, micro-organism

- 1150 **妙** ▶みよう  
7
- 微妙な びみょうな delicate, subtle
  - ◇\*奇妙な きみょうな strange, curious, odd
  - ◇妙な みょうな strange, curious, odd
  - ◇妙案 みようあん excellent idea, bright idea
  - ◇絶妙な ぜつみょうな exquisite, superb
  - ◇神妙な しんみょうな solemn
  - ◇\*巧妙な こうみょうな tactful

- 1151 **秒** ▶びよう  
9
- ~秒 ~びよう ~second(s)

- 1152 **砂** ▶さ, しゃ  
9 ▶すな
- 砂 すな sand
  - 砂浜 すなはま sandy beach
  - 砂時計 すなどけい hourglass
  - 砂利 じり gravel
  - 土砂 どしゃ earth and sand
  - 土砂降り どしゃぶり downpour

- ◇土砂\*崩れ どしゃくずれ landslide
  - ◇砂金 さきん gold dust
  - ◇砂\*糖 さとう sugar
  - ◇砂\*漠 さばく desert
  - ◇砂\*丘 さきゅう sand hill, dune
- 1153 **劣** ▶れつ  
6 ▶おと(る)
- 劣等感 れつとうかん inferiority complex
  - 劣等生 れつとうせい poor student
  - ◇\*優劣 ゆうれつ superior or inferior, relative merit
  - ◇劣勢 れつせい numerical inferiority (as in a war/etc.)
  - ◇劣る おとる be inferior

- 1154 **勇** ▶ゆう  
9 ▶いさ(む)
- 勇氣 ゆうき courage
  - ◇勇退 ゆうたい cv. retire voluntarily
  - ◇勇ましい いさましい brave, courageous, valiant

- 1155 **募** ▶ぼ  
12 ▶つの(る)
- 募集 ぼしゅう cv. recruit
  - 応募 おうぼ cv. apply for
  - 応募者 おうぼしゃ applicant
  - 募金運動 ぼきんうんどう fund-raising campaign
  - 公募 こうぼ cv. advertise (for someone to fill a post)
  - ◇募る つのる recruit, invite (donations), raise (funds), grow intense

1156 **墓** ▶ぼ  
 13 ▶はか cf. 基

墓 はか grave  
 墓参り はかまいり visit a grave  
 墓石 はかいし, ぼせき gravestone  
 墓地 ぼち cemetery

◇ 墓穴を掘る ぼけつをほる dig one's own grave, bring about one's own ruin

1157 **幕** ▶まく, ばく  
 13

幕 まく (stage) curtain, act (of a play)  
 開幕 かいまく beginning of a performance/event; *cf.* (an event) begins

閉幕 へいまく end of a performance/event; *cf.* (an event) ends

字幕 じまく subtitle

◇ 内幕 うちまく behind-the-scenes story

◇ 幕府 ばくふ the Shogunate government

1158 **暮** ▶ぼ  
 14 ▶く(れる), く(らす)

暮らす くらす live  
 一人暮らし ひとりぐらし living alone  
 夕暮れ ゆうぐれ twilight, evening  
 暮れる くれる grow dark  
 お歳暮 おせいぼ year-end gift

1159 **漠** ▶ばく  
 13

砂漠 さばく desert  
 漠然としている ばくぜんとしている vague, obscure

1160 **模** ▶も, ぼ  
 14

規模 きぼ scale  
 大規模な だいきぼな large-scale

◇ 模\*型 もけい model

模範 もはん model, example

模造品 もぞうひん imitation

模様 もよう pattern, figure, design, appearance, look

1161 **概** ▶がい  
 14

概念 がいねん concept

概要 がいよう outline

◇ 概\*略 がいりやく outline

概算 がいさん rough estimate; *cf.* make a rough estimate

概論 がいろん introduction, outline

◇ 大概 たいがい mainly, generally

1162 **既** ▶き  
 10 ▶すで(に)

既に すでに already

既成事実 きせいじじつ accomplished fact

<漢字の形に気をつけましょう・38>

1159 1160 1546  
**漠 模 膜**

砂漠 大規模な調査 油の\*膜  
まく

既成概念 きせいかいねん preconceived idea

既製服 きせいふく ready-made clothes

既婚の きこんの married

既存の きそんの existing

1163 **裁** ▶さい  
 12 ▶た(つ), さば(く)

裁判 さいばん trial, hearing

裁判官 さいばんかん judge

裁判所 さいばんしょ law court

独裁者 どくさいしゃ dictator

総裁 そうさい president, general director

裁く さばく judge, decide (a case)

洋裁 ようさい (Western-style) dressmaking

◇ 裁つ たつ cut (cloth/leather/etc.)

1164 **我** ▶が  
 7 ▶われ, わ

我々 われわれ we

我が国 わがくに our country

自我 じが self, ego

無我夢中で むがむちゆうで desperately

1165 **武** ▶ぶ  
 8 ▶む

武器 ぶき weapon, arms

武力 ぶりよく military force

武道 ぶどう martial arts

歴 武士 ぶし warrior (in medieval Japan), samurai

歴 武者 むしゃ warrior

1166 **輩** ▶はい  
 15

先輩 せんぱい one's senior (at school/work/etc.)

後輩 こうはい one's junior (at school/work/etc.)

年輩の ねんぱいの elderly

1167 **俳** ▶はい  
 10

俳優 はいゆう actor

俳句 はいく haiku, Japanese short poem consisting of 17 syllables

俳人 はいじん haiku poet

1168 **優** ▶ゆう 1829  
 17 ▶やさ(しい), cf. 憂  
 すぐ(れる)

俳優 はいゆう actor

女優 じゆう actress

<漢字の形に気をつけましょう・39>

796 377 1164 1165 1163 1821 1307  
**式 成 我 武 裁 裁 載**

結婚式 手術が成功する 我々 武士 裁判

草花を\*栽培する 論文が掲\*載される  
さいばい けいさい

優勝 ゆうしょう *cv.* win a championship  
 優先 ゆうせん *cv.* take precedence/priority, give priority  
 ◇ 優\*秀な ゆうしゅうな excellent  
 ◇ 優れた すぐれた excellent  
 優しい やさしい gentle, tender, kind-hearted

1169 仲 ▶ちゅう 1246  
 6 ▶なか cf. 伸

仲がいい なかがいい be on good terms  
 仲 なか relation  
 仲人 なこうど go-between, match-maker  
 ◇ 仲介 ちゅうかい *cv.* mediate  
 ◇ 仲裁 ちゅうさい arbitration, mediation; *cv.* arbitrate, mediate

1170 促 ▶そく 9  
 9 ▶うなが(す)

促進 そくしん *cv.* promote  
 ◇ \*催促 さいそく *cv.* press (a person for), urge (a person to do)  
 ◇ 促成\*裁\*培 そくせいさいばい artificially accelerated growth  
 ◇ 促す うながす urge (a person to do something)

1171 秀 ▶しゅう 7  
 7 ▶ひい(でる)

優秀な ゆうしゅうな excellent  
 秀才 しゅうさい brilliant/bright student  
 ◇ 秀でる ひいでる excel

1172 似 ▶じ 7  
 7 ▶に(る)

似ている にている resemble  
 似顔絵 におえ portrait  
 似合う にあう go well (with)  
 類似品 るいじひん imitation  
 ◇ 疑似体験 ぎじたいけん simulated experience

1173 傾 ▶けい 13  
 13 ▶かたむ(く), かたむ(ける)

傾向 けいこう tendency, trend  
 ◇ 傾\*斜 けいしゃ inclination, slant, slope; *cv.* slant, slope  
 ◇ 傾倒 けいとう *cv.* respect (the master of an art/leader of a movement/etc.)  
 ◇ 傾く かたむく lean, incline

1174 候 ▶こう 1876  
 10 ▶そうろう cf. 候

気候 きこう weather, climate  
 天候 てんこう weather  
 候補者 こうほしゃ candidate  
 立候補 りっこうほ *cv.* run in an election cf. 出馬(しゅつぱ) *cv.* stand as a candidate (for the election)  
 ◇ 居候 いそうろう freeloader  
 ◇ 候文 そうろうぶん *sōrō*-style writing (formal writing style in the Edo period)

「仲～」の表現

- ・仲がいい ↔ 仲が悪い
- ・仲が良くなる ↔ 仲が悪くなる
- ・けんかする ↔ 仲直りする
- ・AとBは仲良しだ
- ・仲間

1175 修 ▶しゅう, しゅ 10  
 10 ▶おさ(める), おさ(まる)

修理 しゅうり *cv.* repair  
 修正 しゅうせい *cv.* amend, revise, correct, retouch  
 修了 しゅうりょう *cv.* complete  
 修了証 しゅうりょうしょう certificate of completion of a course  
 研修 けんしゅう study and training; *cv.* be trained  
 ◇ 修める おさめる master  
 ◇ 修行 しゅぎょう (religious/artistic/etc.) training; *cv.* train oneself

1176 偏 ▶へん 11  
 11 ▶かたよ(る)

偏見 へんけん prejudice, bias  
 偏食 へんしょく *cv.* have an unbalanced diet  
 偏差値 へんさち deviation value/score  
 偏る かたよる lean, incline

1177 遍 ▶へん 12  
 12 ▶ふ(へん)てきな

普遍的な ふへんてきな universal  
 ◇ 遍歴 へんれき wandering, travel, pilgrimage

1178 遇 ▶ぐ 12  
 12 ▶たい(ぐ)

待遇 たいぐう treatment, pay  
 優遇 ゆうぐう *cv.* treat someone well, give favorable treatment to  
 ◇ 冷遇 れいぐう *cv.* treat someone coldly, give a cold reception

1179 遺 ▶い, ゆい 15  
 15 cf. 遣 1214

遺伝 いでん heredity; *cv.* be inherited  
 遺産 いさん an inheritance, estate  
 遺族 いぞく family of the deceased  
 遺体 いたい corpse  
 遺言 ゆいごん will, last wishes

1180 貢 ▶こう, く 10  
 10 ▶みつ(ぐ)

貢献 こうけん *cv.* contribute, serve  
 ◇ 貢ぐ みつぐ send tribute, give financial aid to  
 ◇ 貢ぎ物 みつぎもの tribute  
 年貢 ねんぐ annual tribute

1181 献 ▶けん, こん 13

貢献 こうけん *cv.* contribute, serve  
 献金 けんきん gift of money, contribution  
 献血 けんけつ *cv.* donate/give blood  
 文献 ぶんけん literature, bibliography  
 ◇ 献立 こんだて menu

1182 僚 ▶りょう 14

同僚 どうりょう colleague, co-worker  
 官僚 かんりょう bureaucrat  
 官僚制度 かんりょうせいど bureaucracy  
 ◇ \*閣僚 かくりょう cabinet member

1183 寮 ▶りょう 15

寮 りょう dormitory

学生寮 がくせいりょう student dormitory  
 社員寮 しゃいんりょう company dormitory  
 独身寮 どくしんりょう dormitory for single men or women  
 寮長 りょうちよう dormitory director  
 寮生 りょうせい students living in a dormitory

1184 帳 ▶ちよう

電話帳 でんわちよう telephone directory  
 手帳 てちよう (pocket) notebook  
 通帳 つうちよう bankbook, pass-book  
 帳消し ちようけし cancellation of a debt

1185 張 ▶ちよう

緊張 きんちよう *cv.* be nervous  
 主張 しゅちよう *cv.* assert, insist, emphasize  
 出張 しゅつちよう business trip; *cv.* make a business trip  
 出張所 しゅつちようじよ branch office  
 拡張 かくちよう *cv.* extend, expand  
 引っ張る ひっぱる pull, draw, drag  
 見張る みはる keep watch  
 張る はる spread (a net/paper/etc.), stretch (a rope), paste (a poster/paper/etc.)

張り切る はりきる be full of pep, be enthusiastic

欲張り よくばり greedy person, av. rice, greed

欲張りな よくばりな greedy

1186 緊 ▶きん

緊張 きんちよう *cv.* be nervous

緊急の きんきゅうの urgent

緊密な きんみつな close

緊迫 きんぱく *cv.* be tense/under pressure

1187 繁 ▶はん

繁榮 はんえい *cv.* prosper (used for nations/civilizations/etc.)

繁盛 はんじよう *cv.* prosper (used for business)

◇ 繁華街 はんかかい busy shopping area

1188 榮 ▶えい

◇ さか(える), は(え), は(える)

繁榮 はんえい *cv.* prosper (used for nations/civilizations/etc.)

栄養 えいよう nutrition

◇ 栄光 えいこう glory

◇ 栄える さかえる thrive, prosper

◇ 栄えある はえある honorable

◇ 栄える はえる shine, be bright

<漢字の形に気をつけましょう・40>

1182 僚 1183 寮 1362 療

会社の同僚 大学の寮 病気の治療のために入院する

ちりよう

1189 拳 ▶きよ

◇ あ(げる), あ(がる)

選挙 せんきよ election; *cv.* elect

拳手 きよしゆ *cv.* raise one's hand

検拳 けんきよ *cv.* arrest

◇ 拳兵 けんべい *cv.* raise an army

◇ 一挙に いっきよに at a stroke, at once

◇ 挙げる あげる raise, enumerate, arrest

1190 嚴 ▶げん, ごん

厳しい きびしい strict, severe

厳重な げんじゆうな strict, rigid

厳格な げんかくな strict, stern

厳禁 げんきん *cv.* be strictly prohibited

◇ 尊嚴 せんげん dignity

◇ \*威嚴 いげん dignity, stateliness

◇ 厳かな おごそかな solemn, grave

◇ \*荘嚴な そうごんな sublime, majestic, impressive

1191 派 ▶は

派閥 はばつ faction

右派 うは right-wing faction

左派 さは left-wing faction

～派 ～は ～faction

宗派 しゅうは religious sect

特派員 とくはいん correspondent

派出所 はしゅつじよ police box

派手な はでな showy, flashy 地味な(じみな) plain, sober

立派な りっぱな fine, splendid, admirable, magnificent

◇ 派遣 はけん *cv.* dispatch

1192 閥 ▶ばつ

派閥 はばつ faction

財閥 ざいばつ zaibatsu, financial combine/group/cliq

◇ 軍閥 ぐんばつ militarists, military cliq

1193 閣 ▶かく

内閣 ないかく cabinet

閣議 かくぎ cabinet meeting

閣僚 かくりよう cabinet member

組閣 そかく *cv.* form a cabinet

◇ 金閣寺 きんかくじ Kinkakuji Temple, Temple of the Golden Pavillion

1194 衆 ▶しゅう, しゆ 52

公衆電話 こうしゅうでんわ pay phone  
 大衆文化 たいしゅうぶんか popular culture

アメリカ合衆国 アメリカがっしゅうこく the United States of America

民衆 みんしゅう the people, the masses

歴 衆生 しゅじよう mankind, the world (in Buddhism)

1195 略 ▶りやく

省略 しょうりやく *cv.* omit, abbreviate

略す りやくす omit, abbreviate

略語 りやくご abbreviation

略歴 りやくれき brief personal history

略式の りやくしきの informal  
 正式の(せいしきの) formal  
 cf. 公式の(こうしきの) official,  
 非公式の(ひこうしきの) unoffi-  
 cial, private

戦略 せんりやく strategy

1196  
11

異

▶い  
▷こと

異常な いじょうな unusual, abnormal  
 正常な(せいじょうな) nor-  
 mal, usual

異質の/な いしつ/のな heterogeneous  
 同質の/な(どうしつ/のな)  
 homogeneous

異国 いこく foreign country

異民族 いみんぞく other tribe, other  
 ethnic group

異教徒 いきようと heathen, pagan

異議 いぎ objection

突然変異 とつぜんへんい mutation

異なる ことなる be different

1197  
5

圧

▶あつ

圧力 あつりよく pressure

気圧 きあつ atmospheric pressure;  
 air pressure

高気圧 こうきあつ high atmospheric  
 pressure

低気圧 ていきあつ low atmospheric  
 pressure

◇ 圧縮 あつしゆく *cv.* compress,  
 press, condense, constrict

◇ 圧迫 あつぱく *cv.* oppress

◇ \*抑圧 よくあつ *cv.* suppress

圧倒的に あつとうてきに overwhelming-  
 ly

1198  
6

至

▶し  
▷いた(る)

至急 しきゅう urgently

◇ 夏至 げし summer solstice

◇ 冬至 とうじ winter solstice

◇ 必至の ひっしの inevitable

◇ 至る いたる arrive, lead to

1199  
11

票

▶ひょう

投票 とうひょう *cv.* vote

開票 かいひょう *cv.* count votes,  
 open ballot boxes

得票率 とくひょうりつ percentage of  
 votes obtained

票 ひょう vote, ballot, slip of  
 paper

1200  
15

標

▶ひょう

目標 もくひょう goal

標準的な ひょうじゆんてきな standard

標準語 ひょうじゆんご standard lan-  
 guage

◇ 標語 ひょうご motto, slogan

◇ 標本 ひょうほん specimen

◇ 道路標識 どうろひょうしき traffic sign

1201 **戻** ▶れい 1081  
 ▶もど(す), もど(る) cf. 涙  
 戻る もどる return, go back  
 後戻り あともどり cv. go/turn back  
 戻す もどす pay/give back, vomit  
 差し戻す さしもどす send back, remand (a case)  
 ◇ 返戻 へんれい cv. give back, return

1202 **丘** ▶きゅう  
 ▶おか  
 丘 おか hill cf. Oka can be written as 岡, but this is not a Jōyō Kanji.  
 自由が丘 じゅうがおか Jiyugaoka (an area in Tokyo)  
 砂丘 さきゅう sand hill, dune

1203 **匹** ▶ひつ  
 ▶ひき  
 ~匹 ~ひき/ひき/ひき (counter for animals) cf. 一匹(いっぴき), 二匹(にひき), 三匹(さんびき)  
 匹敵 ひつてき cv. be a match for

1204 **司** ▶し  
 司会 しかい emcee, chairperson (of a conference/etc.); cv. chair (a conference/etc.)  
 上司 じょうし (one's) boss  
 司法 しほう judiciary

1205 **詞** ▶し  
 歌詞 かし lyrics, words to a song  
 品詞 ひんし part of speech

1206 **訂** ▶てい  
 訂正 ていせい cv. correct  
 改訂 かいてい cv. revise

1207 **訴** ▶そ  
 ▶うった(える)  
 訴える うったえる sue, appeal  
 訴訟 そしょう lawsuit  
 起訴 きそ cv. prosecute, charge  
 告訴 こくそ cv. accuse, sue, lodge a complaint  
 勝訴 しょうそ cv. win a suit/case  
 敗訴 はいそ cv. lose a suit/case

1208 **訟** ▶しょう  
 訴訟 そしょう lawsuit

1209 **讓** ▶じょう  
 ▶ゆず(る)  
 讓る ゆずる yield, transfer  
 親讓りの おやゆずりの inherited from a parent  
 讓歩 じょうほ cv. compromise, concede  
 讓渡 じょうと cv. hand over, transfer

<いろいろな品詞>

名詞(めいし) noun 動詞(どうし) verb 形容詞(けいようし) adjective  
 副詞(ふくし) adverb 代名詞(だいめいし) pronoun

割讓 かつじょう cv. cede (territory)

10 **購** ▶こう  
 17 購読 こうどく cv. subscribe  
 購読料 こうどくりょう subscription rate  
 購買力 こうばいりょく purchasing power  
 購入 こうにゅう cv. purchase

1211 **廷** ▶てい  
 7 法廷 ほうてい law court  
 開廷 かいてい cv. open a court  
 出廷 しゅつてい cv. appear in court  
 宮廷 きゅうてい imperial palace

1212 **処** ▶しょ  
 5 対処 たいしょ cv. cope with  
 処理 しより cv. treat, deal with  
 処分 しよぶん cv. dispose of, deal with, punish  
 処置 しよち treatment, measures; cv. deal with, take measures  
 処女 しよじよ virgin

1213 **扱** ▶きよ, こ  
 8 証拠 しょうこ evidence

根拠 こんきよ basis, grounds  
 拠点 きよてん base, position  
 準拠 じゆんきよ cv. conform to (guidelines/standards/etc.)

1214 **遣** ▶けん  
 13 ▶つか(う), つか(わす)  
 派遣 はけん cv. dispatch  
 小遣い こづかい pocket money  
 仮名遣い かなづかい kana usage  
 言葉遣い ことばづかい wording, phraseology  
 遣わす つかわす send, dispatch, give

1215 **還** ▶かん  
 16 返還 へんかん cv. return  
 生還 せいかん cv. come back alive  
 還元 かんげん cv. restore, return (the company's profits to the consumers)

1216 **逐** ▶ちく  
 10 逐語訳 ちくごやく word-for-word/literal translation  
 逐一 ちくいち one by one, in detail  
 逐次 ちくじ one after another, one by one  
 ◇\*駆逐 くちく cv. expel, drive away

<漢字の形に気をつけましょう・41>

1209 495 991 1210 1499  
**讓 講 構 購 溝**  
 讓歩する 講義をする 流通機構 家を購入する \*溝を\*掘る  
 みぞ ほ

- 1217 **遂** ▶すい  
 12 ▶と(げる)  
 遂行 すいこう *cv.* carry out, execute, accomplish  
 自殺未遂 じさつみすい attempted suicide  
 やり遂げる やりとげる carry out, go through with
- 1218 **墜** ▶つい 1693  
 15 cf. 墮  
 墜落 ついらく *cv.* fall, crash (used for aircraft)  
 撃墜 げきつい *cv.* shoot down (a plane)  
 失墜 しっつい *cv.* lose (prestige/credit/etc.)
- 1219 **悔** ▶かい  
 9 ▶く(いる), く(やむ), く(やしい)  
 後悔 こうかい *cv.* regret  
 悔しい くやしい feel bitter/vexed  
 悔やむ くやむ repent, regret, be sorry for  
 ◇悔いる くいる repent, regret
- 1220 **慎** ▶しん  
 13 ▶つつし(む)  
 慎重な しんちょうな cautious  
 慎む つつしむ be discreet, refrain from

- 1221 **頻** ▶ひん  
 17  
 頻繁に ひんばんに frequently  
 頻発 ひんぱつ *cv.* occur frequently  
 頻出 ひんしゅつ *cv.* appear frequently  
 頻度 ひんど frequency
- 1222 **項** ▶こう  
 12  
 事項 じこう matters, items  
 項目 こうもく item, heading  
 条項 じょうこう article, clause, provision  
 要項 ようこう guidelines/handbook (on applying to a school/etc.)
- 1223 **販** ▶はん  
 11  
 販売 はんばい *cv.* sell, market, deal in  
 自動販売機 じどうはんばいき vending machine  
 市販 しはん *cv.* market  
 販路 はんろ market (for goods), outlet
- 1224 **贈** ▶ぞう, そう  
 18 ▶おく(る)  
 贈(り)物 おくりもの gift

<漢字の形に気をつけましょう・42>

1213	1212	1211	542	689	688
扱	処	廷	庭	延	誕
証拠を提出する	適切な処置	法廷に出る	日本庭園		
延長戦	誕生日				

- 贈る おくる give a present  
 贈与税 ぞうよぜい gift tax  
 贈答品 ぞうとうひん gift  
 寄贈 きそう, きぞう *cv.* give a present, donate
- 1225 **賄** ▶わい  
 13 ▶まかな(う)  
 賄賂 わいろ bribe  
 贈賄 ぞうわい giving a bribe, bribery  
 収賄 しゅうわい accepting a bribe, bribery  
 贈収賄事件 ぞうしゅうわいじけん bribery case  
 賄う まかなう cover the cost of, provide (meals/etc.)
- 1226 **賂** ▶ろ  
 13  
 cf. 賂 is not a Jōyō Kanji, but it has been included in this text.  
 賄賂 わいろ bribe
- 1227 **賢** ▶けん  
 16 ▶かしこ(い)  
 賢明な けんめいな wise, intelligent  
 賢人会議 けんじんかいぎ wise people's forum  
 良妻賢母 りょうさいけんぼ good wife and wise mother  
 賢い かしこい wise

- 1228 **堅** ▶けん  
 12 ▶かた(い)  
 堅い かたい firm, hard, solid  
 堅固な けんごな strong, solid  
 堅実な けんじつな reliable, sound, solid  
 中堅企業 ちゅうけんきぎょう medium-sized company  
 堅持 けんじ *cv.* hold fast to, adhere to
- 1229 **臨** ▶りん  
 18 ▶のぞ(む)  
 臨時の りんじの temporary, extraordinary  
 臨時国会 りんじこっかい extraordinary session of the Diet  
 臨床心理学 りんしょうしんりがく clinical psychology  
 臨終 りんじゅう one's last moments, one's death  
 臨む のぞむ face (the ocean/a tough situation/etc.)
- 1230 **幹** ▶かん  
 13 ▶みき  
 新幹線 しんかんせん the Shinkansen, Japan's bullet train  
 幹部 かんぶ managing staff, executive members, key officers  
 幹事長 かんじちょう secretary-general/executive secretary (of a party)  
 根幹 こんかん basis, root, nucleus  
 語幹 ごかん stem of a word

<漢字の形に気をつけましょう・43>

1179	1214	1215	1035
遺	遣	還	環
遺伝の法則	自衛隊の海外派遣	領土を返還する	環境破壊



幹 みき tree trunk, important part

---

1231 **稿** ▶こう 83 313  
cf. 高橋

原稿 げんこう manuscript  
草稿 そうこう rough draft  
投稿 とうこう *cv.* contribute (to a magazine/newspaper/etc.)

1232 **稼** ▶か 52 599  
▷かせ(ぐ) cf. 家嫁

稼ぐ かせぐ earn money  
稼ぎ かせぎ earnings, income  
稼働 かどう *cv.* work, operate

1233 **稲** ▶とう 100 101  
▷いね, いな

稲 いね rice plant  
稲作 いなさく rice growing  
◇ 水稻 すいとう paddy rice  
◇ 早稲田大学 ▲わせただいがく Waseda University

1234 **穂** ▶おん 100 101  
▷おだ(やか)

穂やかな おだやかな gentle, calm, peaceful  
平穏な へいおんな peaceful  
穏和な おんわな gentle  
安穏な あんのんな easy and peaceful

1235 **隠** ▶いん 100 101  
▷かく(す), かく(れる)

隠す かくす hide, conceal  
隠れる かくれる hide  
〔歴〕 隠居 いんきよ a person retired from public life; *cv.* retire from public life

1236 **隔** ▶かく 100 101  
▷へだ(てる), へだ(たる)

間隔 かんかく space, interval  
隔離 かくり *cv.* isolate, quarantine  
隔てる へだてる separate, partition off  
隔たる へだたる be distant from, be isolated/estranged

1237 **融** ▶ゆう 100 101

金融 きんゆう finance, financing  
金融機関 きんゆうきかん financial institution  
融資 ゆうし *cv.vi.* finance, loan, furnish funds  
融通がきく ゆうずうがきく flexible  
融通 ゆうずう *cv.* lend (money)  
融合 ゆうごう *cv.* fuse, merge  
核融合 かくゆうごう nuclear fusion

1238 **邸** ▶てい 100 101

首相官邸 しゅしょうかんでい official residence of the prime minister  
私邸 してい private residence (in contrast to official residence)  
公邸 こうてい official residence  
邸宅 ていたく residence

1239 **隅** ▶ぐう 100 101  
▷すみ

隅 すみ corner  
隅田川 すみだがわ Sumida River  
◇ 一隅 いちぐう corner, nook

1240 **偶** ▶ぐう 100 101

偶然 ぐうぜん by chance, by coincidence  
偶発的な ぐうはつてきな accidental  
偶数 ぐうすう even number  
〔図〕\*奇数(きすう) odd number  
配偶者 はいぐうしゃ spouse  
偶像 ぐうぞう idol, icon

---

1241 **僕** ▶ぼく 100 101

僕 ぼく I (in masculine speech)  
◇ 下僕 げぼく manservant  
◇ 従僕 じゅうぼく servant

1242 **偉** ▶い 100 101  
▷えら(い)

偉大な いだいな great, grand  
偉人 いじん great person  
偉い えらい great

1243 **俗** ▶ぞく 1126  
cf. 浴

俗語 ぞくご slang  
風俗 ふうぞく public morals, manners, customs  
民俗学 みんぞくがく folklore

1244 **侵** ▶しん 1496  
▷おか(す) cf. 浸

侵略 しんりやく *cv.* invade, commit act of aggression  
侵入 しんにゆう *cv.* invade  
侵害 しんがい *cv.* infringe  
侵攻 しんこう *cv.* invade  
侵す おかす invade, violate, infringe on

1245 **伺** ▶し 100 101  
▷うかが(う)

伺う うかがう visit, ask, inquire (humble)  
〔歴〕 伺侯 しこう *cv.* attend (one's lord), make a courtesy call

<漢字の形に気をつけましょう・44>

1216 1217 1218 1693  
逐 遂 墜 墮

逐語訳 任務を遂行する 旅客機が墜落する \*墜落した生活  
だらく

<漢字の形に気をつけましょう・45>

74 164 454 969 1219 1801  
母 毎 海 梅 悔 侮

父と母 毎日 青い海 梅の花 悔しい思いをする 人を\*侮\*辱する  
ぶじょく

1246 7 伸 ▶しん 585 1169  
▷の(びる), cf. 申 伸  
の(ばす)

伸びる のびる be stretched, be prolonged, be extended

伸ばす のばす stretch, prolong, extend

追伸 ついしん P.S.

屈伸 くっしん bending and stretching

1247 10 倣 ▶ほう  
▷なら(う)

模倣 もほう cv. imitate

例に倣って れいにならって following the example

1248 13 催 ▶さい  
▷もよお(す)

開催 かいさい cv. hold (an event)

主催 しゅさい cv. sponsor, promote

主催者 しゅさいしゃ sponsor, promoter

催す もよおす hold (an event), feel (sleepy/cold/etc.)

催し物 もよおしもの entertainment, special event

催眠術 さいみんじゅつ hypnotism

◇ 催涙ガス さいるいガス tear gas

1249 13 債 ▶さい 886 638  
cf. 積 責

国債 こくさい government bond

社債 しゃさい bond, debenture  
債券 さいけん bond  
債権(者) さいけん(しゃ) credit(or)  
債務(者) さいむ(しゃ) debt(or)  
負債 ふさい debt, liabilities

1250 8 併 ▶へい  
▷あわ(せる)

合併 がっぺい cv. form a merger

併用 へいよう cv. use together, use two things at the same time

併発 へいはつ cv. have complications (from surgery/a disease/etc.)

併せる あわせる put together, combine

1251 12 圏 ▶けん

首都圏 しゅとけん metropolitan area

共産圏 きょうさんけん the Communist bloc

北極圏 ほっきょくけん the Arctic Circle

南極圏 なんきょくけん the Antarctic Circle

大気圏 たいきけん the atmosphere

1252 6 宇 ▶う

宇宙 うちゅう the universe, space

1253 8 宙 ▶ちゅう

宇宙 うちゅう the universe, space

宙返り ちゅうがえり somersault

1254 8 抽 ▶ちゅう 624  
cf. 油

抽象的な ちゅうしょうてきな abstract

抽出 ちゅうしゅつ cv. extract, sample

抽選 ちゅうせん lottery, drawing of lots; cv. draw lots, ballot

1255 8 拍 ▶はく, ひょう

拍手 はくしゅ cv. clap one's hands, applaud

拍車 はくしゃ spur

◇ 脈拍 みやくはく pulse

拍子 ひょうし tempo, time, chance, the moment

1256 14 摘 ▶てき  
▷つ(む)

指摘 してき cv. point out

摘出 てきしゅつ cv. extract, take out, remove

摘発 てきはつ cv. expose, unmask

摘む つむ pick (flowers/berries/etc.)

茶摘み ちゃつみ tea picking

1257 12 握 ▶あく  
▷にぎ(る)

握手 あくしゅ cv. shake hands

握力 あくりよく grasping power, grip

◇ \*掌握 しょうあく cv. hold, command, seize

握る にぎる grip, grasp, take hold of

1258 11 探 ▶たん  
▷さが(る), さが(す)

探す さがす look for

探る さぐる grope for, search

探求 たんきゅう cv. investigate

探知器 たんちき detector

1259 11 掘 ▶くつ  
▷ほ(る) 349  
cf. 屈

掘る ほる dig

発掘 はくくつ cv. excavate

採掘 さいくつ cv. mine

1260 11 堀 ▶ほり 349  
cf. 屈

堀 ほり moat

内堀 うちほり inner moat

外堀 そとほり outer moat

◇ \*釣堀 つりほり fishing pond

<漢字の形に気をつけましょう・46>

238 433 853 1227  
質 質 資 賢

質問をする 外国との貿易 教員の資格 賢明なやり方

<漢字の形に気をつけましょう・47>

1178 1239 1240  
遇 隅 偶

社員の待遇 部屋の隅 街で偶然友達に会った

1261 埋 10 ▶まい  
 ▷う(める), う(まる), う(もれる)  
 埋める うめる bury, fill up  
 埋立地 うめたてち reclaimed land  
 埋もれる うもれる be buried, sink into obscurity  
 埋葬 まいそう cv. bury (a dead person)  
 埋没 まいぼつ cv. be buried  
 埋蔵金 まいぞうきん money buried in the ground

1262 排 11 ▶はい  
 排気ガス はいきガス exhaust gas  
 排水 はいすい drainage; cv.vi. drain  
 排他的な はいたてきな exclusive  
 排日運動 はいにちうんどう anti-Japanese movement

1263 拓 8 ▶たく  
 開拓 かいたく cv. open up, bring (land) under cultivation  
 開拓者 かいたくしゃ settler, pioneer  
 干拓 かんたく cv. reclaim land by drainage  
 (特) 拓本 たくほん rubbing (of an inscription)

1264 抑 7 ▶よく 1854  
 ▷おさ(える) cf. 柳  
 抑制 よくせい cv. control, restrain, suppress  
 抑圧 よくあつ cv. oppress, suppress  
 抑止力 よくしりよく deterrent  
 抑える おさえる hold down

1265 拐 8 ▶かい  
 誘拐 ゆうかい cv. kidnap

1266 扱 6 ▶あつか(う)  
 扱う あつかう handle, deal with  
 取り扱う とりあつかう deal in, handle  
 取扱注意 とりあつかいちゆうい Handle with Care

1267 撮 15 ▶さつ 439  
 ▷と(る) cf. 最  
 撮影 さつえい cv. make a film, take a picture  
 撮影所 さつえいじよ film studio  
 撮る とる take (a picture)

1268 挑 9 ▶ちょう  
 ▷いど(む)  
 挑戦 ちょうせん cv. challenge  
 挑戦者 ちょうせんしゃ challenger  
 挑発 ちょうはつ cv. arouse, excite

<漢字の形に気をつけましょう・48>

307 業 1241 僕 1489 撲  
 大企業と中小企業 \*君と僕 打\*撲傷  
 きみ だ ぼくしょう

挑発的な ちょうはつてきな provocative, suggestive  
 挑む いどむ challenge, defy

1269 兆 6 ▶ちょう  
 ▷きざ(す), きざ(し)  
 一兆円 いっちょうえん one trillion yen cf. 一億円 (いちおくえん) one hundred million yen

前兆 ぜんちょう omen, sign  
 兆し きざし sign, symptoms, indication

1270 援 12 ▶えん  
 援助 えんじよ cv. aid, assist  
 応援 おうえん cv. cheer, aid, support  
 声援 せいえん shout of encouragement; cv. cheer, encourage  
 援軍 えんぐん reinforcements  
 後援会 こうえんかい group supporting a politician, fan club

1271 緩 15 ▶かん  
 ▷ゆる(い), ゆる(やか), ゆる(む), ゆる(める)  
 緩和 かんわ cv. relieve, ease, relax  
 規制緩和 きせいかんわ deregulation, relaxation of restrictions  
 緩やかな ゆるやかな loose, slack  
 緩い ゆるい loose, gentle  
 緩める ゆるめる loosen, relieve, relax, slacken

1272 丈 3 ▶じょう  
 ▷たけ  
 大丈夫 だいじょうぶ all right, okay, safe  
 丈夫な じょうぶな strong, durable, robust  
 ◇背丈 せたけ one's height

1273 牧 8 ▶ぼく 982  
 ▷まき cf. 枚

牧場 ぼくじょう stock farm, ranch, pasture  
 牧草 ぼくそう grass, pasture, meadow  
 放牧 ほうぼく cv. pasture, graze  
 遊牧 ゆうぼく nomadism  
 牧師 ぼくし clergyman, minister  
 ◇牧場 まきば pasture

1274 畜 10 ▶ちく 743  
 cf. 蓄

家畜 かちく livestock, domestic animal  
 牧畜業 ぼくちくぎょう stock farming

1275 充 6 ▶じゅう  
 ▷あ(てる)  
 充電 じゅうでん cv. charge/re-charge (electricity)  
 充実した じゅうじつした full, complete, satisfying

<漢字の形に気をつけましょう・49>

385 違 1242 偉 110 遠 1865 猿  
 規則に違反する 偉大な人物 遠心力 類人\*猿  
 るいじん えん

充滿 じゅうまん *cv.* be full of (poisonous gas/etc.)  
 充足 じゅうそく *cv.* suffice  
 充血 じゅうけつ *cv.* be bloodshot, be congested  
 拡充 かくじゅう *cv.* expand, enlarge, amplify  
 充てる あてる assign, use, allot

1276 5 玄 ▶げん  
 玄関 げんかん front door/entrance, porch  
 玄米 げんまい brown rice  
 玄人 △くろうと expert, professional, specialist *cf.* 素人 (△しろうと) amateur

1277 14 豪 ▶ごう 52  
*cf.* 家  
 豪雨 ごうう heavy rainfall, torrential downpour  
 豪遊 ごうゆう *cv.* go on an extravagant spree  
 ◇ 豪\*華な ごうかな luxurious, magnificent  
 豪勢な ごうせいな luxurious, grand  
 豪州 ごうしゅう Australia

1278 8 盲 ▶もう  
 盲人 もうじん blind person, the blind  
 色盲 しきもう color blind

文盲 もんもう illiterate  
 盲目の もうもくの blind  
 盲点 もうてん blind spot

1279 12 帽 ▶ぼう 1669  
*cf.* 冒

帽子 ぼうし hat, cap

1280 8 昇 ▶しょう 1915  
*cf.* 升  
 ▷のぼ(る)

上昇 じょうしょう *cv.* rise, ascend  
 昇進 しょうしん *cv.* be promoted  
 昇格 しょうかく *cv.* be promoted (to an upper rank)  
 昇給 しょうきゅう *cv.* get a pay raise  
 昇る のぼる rise

103

1281 16 曇 ▶どん  
 ▷くも(る)

曇り くもり cloudy  
 曇る くもる get cloudy  
 曇天 どんてん cloudy

1282 18 糧 ▶りょう, ろう  
 ▷かて

食糧 しょくりょう food, provisions  
 兵糧 ひょうろう military provisions  
 ◇ 日々の糧 ひびのかて one's daily bread

<漢字の形に気をつけましょう・50>

312 339 1270 1271  
 授 暖 援 緩

つまらない授業 暖房 海外経済援助 規制緩和

1283 16 糖 ▶とう  
 砂糖 さとう sugar  
 糖分 とうぶん sugar content

1284 12 粧 ▶しょう

化粧 けしょう *cv.* make up, put on make up  
 化粧品 けしょうひん cosmetics  
 化粧室 けしょうしつ dressing room, lavatory

1285 9 臭 ▶しゅう 1118  
*cf.* 息  
 ▷くさ(い)

臭い くさい smelly, suspicious (-looking)  
 悪臭 あくしゅう bad smell, offensive odor

1286 14 鼻 ▶び  
 ▷はな

鼻 はな nose  
 鼻血 はなぢ nosebleed  
 鼻\*孔 びこう nostril

1287 16 憩 ▶けい 392  
*cf.* 想  
 ▷いこ(い), いこ(う)

休憩 きゅうけい rest, break; *cv.* rest, have a break  
 休憩時間 きゅうけいじかん recess, intermission

憩い いこい rest  
 憩う いこう rest

1288 6 舌 ▶ぜつ  
 ▷した

舌 した tongue  
 二枚舌 にまいじた forked tongue, duplicity  
 舌打ち したうち *cv.* click one's tongue  
 舌戦 ぜっせん verbal warfare, heated discussion  
 弁舌 べんぜつ eloquence  
 毒舌 どくぜつ malicious words, venomous tongue

1289 7 君 ▶くん  
 ▷きみ

君 きみ you, ruler  
 君主 くんしゅ monarch, sovereign  
 立憲君主制 りっけんくんしゅせい constitutional monarchy  
 君臨 くんりん *cv.* reign over (a country)

1290 7 含 ▶がん  
 ▷ふく(む), ふく(める)

含む ふくむ contain, include, hold (in one's mouth)  
 含める ふくめる include  
 含有量 がんゆうりょう amount contained  
 含蓄 がんちく implication

<漢字の形に気をつけましょう・51>

87 320 1272  
 大 文 丈

大きい家 文学と歴史 丈夫な体

1291 叫 ▶きょう 828 cf. 収

叫ぶ さけぶ shout, cry out
叫び声 さけびごえ scream
絶叫 ぜっきょう cv. scream

1292 奇 ▶き 1120 cf. 寄

好奇心 こうきしん curiosity
奇妙な きみょうな strange, curious, odd
奇数 きすう odd number 偶数 (ぐうすう) even number

1293 崎 ▶さき

長崎 ながさき Nagasaki (a city on the western coast of Kyushu)
宮崎 みやざき Miyazaki (a city on the eastern coast of Kyushu)

1294 峡 ▶きょう 560 cf. 狭

海峡 かいきょう strait, channel
ドーバー海峡 ドーバーかいきょう the Strait of Dover

1295 紅 ▶こう, く ▶べに, くない

紅茶 こうちゃ black tea

紅葉 こうよう autumn/colored leaves

紅葉 もみじ maple tree, autumn/colored leaves

真紅の しんくの scarlet

口紅 くちべに lipstick

◇ 紅 くない crimson

1296 織 ▶せん 882 cf. 織

繊維 せんい fiber, textile

繊維工業 せんいこうぎょう textile industry

合成繊維 ごうせいせんい synthetic fiber

化学繊維 かがくせんい synthetic fiber cf. abbr. 化繊(かせん)

繊細な せんさいな delicate, fine

1297 維 ▶い 81 1100 cf. 誰 稚

維持 いじ cv. maintain, sustain

維持費 いじひ maintenance costs

歴 明治維新 めいじいしん the Meiji Restoration

1298 紛 ▶ふん 1557

◇まぎ(れる), まぎ(ら す), まぎ(らわしい)

国境紛争 こつきょうふんそう border dispute

内紛 ないふん internal trouble/strife

紛失 ふんしつ cv. lose (an object)

紛れる まぎれる be mistaken (for), be mixed with

紛らす まぎらす divert, distract

紛らわしい まぎらわしい easily confused, hard to distinguish

1299 紳 ▶しん 586 cf. 神

紳士 しんし gentleman

紳士服 しんしふく men's clothing

紳士協定 しんしきょうてい gentlemen's agreement

1300 縦 ▶じゅう ▶たて

縦の たての vertical

縦線 たてせん vertical line

縦断 じゅうだん cv. travel across

◇\*操縦 そうじゅう cv. steer

1301 索 ▶さく

索引 さくいん index

思索 しさく cv. contemplate

◇\*搜索 そうさく cv. search/look for

探索 たんさく cv. search/look for

1302 累 ▶るい

累積赤字 るいせきあかじ cumulative deficit

累積債務 るいせきさいむ cumulative debts

累進課税 るいしんかぜい progressive/graduated taxation

累計 るいけい (sum) total; cv. total

1303 畳 ▶じょう 1924

畳 たたみ tatami, Japanese straw mat

四畳半 よじょうはん four-and-a-half-mat room

折り畳み式 おりたたみしき collapsible

畳む たたむ fold up

1304 翼 ▶よく ▶つばさ

右翼 うよく the right wing, rightist

左翼 さよく the left wing, leftist

翼 つばさ wing

1305 裸 ▶ら ▶はだか

裸 はだか nude, naked

◇裸足 はだし barefoot

裸婦 らふ nude woman

裸体画 らたいが nude picture

1306 軌 ▶き

軌道 きどう orbit, (railroad) track, right lines

1307 載 ▶さい ▶の(せる), の(る)

掲載 けいさい cv. publish, carry an article

積載 せきさい cv. load

載せる のせる place (on), load, publish

<漢字の形に気をつけましょう・52>

532 台 892 告 893 吉 1006 否 1288 舌 1289 君 1290 含

台所 報告をする 大安吉日 犯行を否認する 毒舌家

君と僕 ボーナスを含めて年収一千万円

1308 11 **軟** ▶なん  
▷やわ(らか), やわ(らかい)  
軟らかい やわらかい soft  
◇\*柔軟な じゅうなんな flexible  
軟弱な なんじゃくな weak, feeble  
軟骨 なんこつ cartilage  
軟化 なんか *cv.* become flexible

1309 12 **硬** ▶こう  
▷かた(い)  
硬い かたい hard, solid  
硬貨 こうか coin  
硬度 こうど (degree of) hardness  
強硬な きょうこうな firm (attitude), strong  
硬化 こうか *cv.* stiffen, harden

1310 9 **柔** ▶じゅう, にゅう 1855  
▷やわ(らか), やわ(らかい) cf. 柔  
柔らかい やわらかい soft, tender, gentle  
柔軟な じゅうなんな pliant, supple, flexible  
柔道 じゅうどう judo  
◇ 柔和な にゅうわな gentle, mild, tender, soft

1311 8 **炊** ▶すい  
▷た(く) 106  
炊事 すいじ cooking, kitchen work; *cv. vi.* do the cooking  
自炊 じすい *cv.* do one's own cooking  
炊飯器 すいはんき rice cooker  
炊く たく cook (rice)

1312 5 **冊** ▶さつ, さく  
~冊 ~さつ (counter for books)  
別冊 べつさつ separate volume  
分冊 ぶんさつ separate volume  
◇ 短冊 たんざく strip of fancy paper (for writing haiku/etc.)

1313 15 **盤** ▶ばん 648  
cf. 般  
基盤 きばん foundation, base  
地盤 じばん foundation, base, constituency, sphere of influence  
円盤 えんばん disk, UFO  
cf. "UFO" is usually written as UFO, and is read as *yūfō*.  
終盤戦 しゅうばんせん last stage (of a game/election campaign /etc.)

1314 9 **盆** ▶ぼん  
(お)盆 (お)ぼん the Bon Festival, tray  
盆地 ぼんち basin  
◇ 盆\*栽 ぼんさい bonsai, potted dwarf tree

1315 12 **煮** ▶しゃ  
▷に(る), に(える), に(やす)  
煮る にる boil, cook  
煮える にえる boil, be cooked  
◇ 業を煮やす ごうをにやす become exasperated  
◇ 煮\*沸 しゃふつ *cv.* boil

1316 13 **署** ▶しよ 1031  
cf. 著  
署名 しよめい *cv.* sign  
警察署 けいさつしよ police office  
消防署 しょうぼうしよ fire station

税務署 ぜいむしよ tax office  
1317 14 **罰** ▶ばつ, ばち 1047  
cf. 罪  
罰 ばつ punishment  
罰する ばつする punish, chastise  
罰金 ばつきん fine  
体罰 たいばつ corporal/physical punishment  
歴 罰 ばち divine punishment, curse, retribution

1318 9 **型** ▶けい  
▷かた  
大型 おおがた large (truck/machine/etc.)  
中型 ちゅうがた medium (truck/machine/etc.)  
小型 こがた small (truck/machine/etc.)  
型 かた type, model  
典型的な てんけいてきな typical  
原型 げんけい prototype  
類型的な るいけいてきな stereotypical

1319 8 **刺** ▶し  
▷さ(す), さ(さる)  
刺す さす pierce, stab  
刺さる ささる stick, pierce  
刺し身 さしみ sliced raw fish  
名刺 めいし business card  
風刺 ふうし satire; *cv.* satirize

刺激 しげき *cv.* stimulate, incite, irritate  
1320 9 **削** ▶さく  
▷けず(る)  
削減 さくげん *cv.* reduce  
削除 さくじよ *cv.* delete  
削る けずる sharpen (a pencil), plane, curtail, cut down  
◇ \*鉛筆削り えんぴつけずり pencil sharpener

1321 11 **剩** ▶じょう 107  
過剰な かじょうな excessive  
余剰人員 よじょうじんいん superfluous personnel  
剰余金 じょうよきん surplus (fund)  
1322 8 **垂** ▶すい  
▷た(れる), た(らす)  
垂直の すいちよくの vertical, perpendicular  
垂線 すいせん perpendicular line  
雨垂れ あまだれ raindrops (from a tree/roof/etc.)  
垂らす たらす drip (as in sweat/saliva/etc.)

1323 10 **華** ▶か, け  
▷はな  
中華料理 ちゅうかりょうり Chinese food

<漢字の形に気をつけましょう・53>

1322 226 977 1942  
**垂 郵 睡 鍾**

垂線 郵便局 睡眠時間

\*紡\*鍾  
ほう すい

中華思想 ちゅうかしそう the belief that China is the center of the world/civilization

中華人民共和国 ちゅうかじんみんきょうわこく People's Republic of China

中華民国 ちゅうかみんこく Republic of China

華道 かどう the Japanese art of flower arrangement

華やかな はなやかな flowery, brilliant

歴\*香華 こうげ incense and flowers

1324 兼 ▶けん  
10 ▷か(ねる)

兼任 けん にん cv. hold two posts simultaneously

首相兼外相 しゅしょうけんがいしょう prime minister who is also the foreign minister

兼ねる かねる double as

1325 嫌 ▶けん, げん  
13 ▷き(ら)う, いや cf. 嫌

嫌いな きらいな dislike

好き嫌い すききらい likes and dislikes

嫌う きらう dislike, hate

嫌悪感 けんおかん disgust

機嫌 きげん mood

嫌な いやな disagreeable, unpleasant, disgusting

1326 尋 ▶じん  
12 ▷た(ず)ねる

尋ねる たずねる inquire

尋問 じんもん cv. question, examine

◇尋常な じんじょうな ordinary

1327 寿 ▶じゅ  
7 ▷ことぶき

寿命 じゅみょう lifespan

長寿 ちようじゅ longevity

◇寿 ことぶき congratulations, longevity

◇寿司 ▲すし sushi

1328 闘 ▶とう  
18 ▷た(た)か(う)

戦闘 せんとう battle, combat

戦闘機 せんとうき fighter (plane)

階級闘争 かいきゅうとうそう class struggle

春闘 しゅんとう spring labor offensive

◇闘う たたかう fight, struggle, battle

1329 娛 ▶ご 949 1929  
10 cf. 誤 呉

娯楽 ごらく amusement, entertainment

1330 妊 ▶にん  
7

妊娠 にんしん cv. become pregnant

妊婦 にんぶ pregnant woman

◇\*避妊 ひにん contraception; cv. prevent conception, practice birth control

1331 娠 ▶しん  
10

妊娠 にんしん cv. become pregnant

人工妊娠中絶 じんこうにんしんちゅうぜつ abortion cf. 人工妊娠中絶 is very often abbreviated as 人工中絶.

1332 妥 ▶だ 269 84  
7 cf. 受 安

妥協 だきょう cv. compromise

妥当な だとうな proper, appropriate, adequate

妥結 だけつ cv. come to terms, reach an agreement

1333 威 ▶い  
9

権威 けんい authoritative figure, authority

威厳 いげん dignity, stateliness

威信 いしん prestige

威力 いくよく destructive power

威張る いばる be haughty, put on airs, boast

示威行動 じいこうどう threatening action

◇\*脅威 きょうい threat

1334 戒 ▶かい 511  
7 ▷いまし(める) cf. 械

十戒 じゅうかい the Ten Commandments

戒律 かいりつ (religious) precepts

警戒 けいかい cv. be on one's guard, be cautious, watch out for

厳戒体制 げんかいたいせい be on full alert

戒め いましめ admonition

1335 釣 ▶ちょう  
11 ▷つ(る)

釣り つり fishing

釣る つる fish

釣(り)合い つりあい balance, proportion

釣り合う つりあう be balanced, be matched

お釣り おつり change

◇釣果 ちょうか catch (of fish)

1336 鈴 ▶れい, りん  
13 ▷すず

鈴 すず bell (that tinkles/jingles) cf. \*鐘(かね) bell (like those used at a temple/church)

鈴虫 すずむし bell cricket

鈴木 すずき (surname)

風鈴 ふうりん wind-bell

呼び鈴 よびりん doorbell

◇電鈴 でんれい electric bell

1337 鋼 ▶こう  
16 ▷は(が)ね

鉄鋼 てっこう steel

鉄鋼業 てっこうぎょう steel industry

◇鋼 はがね steel

1338 鎖 ▶さ  
18 ▷く(さ)り

連鎖反応 れんさはんのう chain reaction

鎖 くさり chain

鎖国 さこく cv. close the country

閉鎖 へいさ cv. shut down, close down

<漢字の形に気をつけましょう・54>

84 269 1332 661  
安 受 妥 姿

安心する 受付 妥協する 姿を見せる

封鎖 ふうさ *cv.* block off, blockade

1339 鉛 ▶えん  
▷なまり

鉛筆 えんぴつ pencil  
鉛 なまり lead

1340 銅 ▶どう

銅 どう copper  
銅像 どうぞう bronze statue  
銅メダル どうメダル bronze medal

1341 胴 ▶どう

胴 どう trunk  
胴体 どうたい body, trunk, fuselage  
胴上げ どうあげ *cv.* hoist shoulder-high  
胴回り どうまわり girth

1342 腕 ▶わん  
▷うで cf. 瞬

腕 うで arm, skill, ability  
腕時計 うでどけい wristwatch  
腕力 わんりよく physical strength, force  
手腕 しゅわん ability

1343 肺 ▶はい

肺 はい lung  
肺病 はいびょう lung disease  
肺結核 はいけっかく pulmonary tuberculosis  
◇肺\*炎 はいえん pneumonia

1344 胆 ▶たん 1050  
cf. 担

大胆な だいたんな bold, daring  
落胆 らくたん *cv.* be disappointed, be discouraged  
◇胆石 たんせき gallstone

1345 肌 ▷はだ

肌寒い はだざむい chilly  
肌 はだ (human) skin, disposition, character, temperament  
地肌 じはだ bare skin (without make up), (the surface of) the ground  
肌着 はだぎ underwear  
◇肌\*触り はだざわり touch, feel

1346 飢 ▶き  
▷う(える)

飢餓 きが hunger, starvation  
飢える うえる starve

1347 餓 ▶が

飢餓 きが hunger, starvation  
餓死 がし *cv.* starve to death

1348 飼 ▶し  
▷か(う)

飼う かう raise/have/keep (animals)  
飼い主 かいぬし (pet) owner  
羊飼ひ ひつじかい shepherd  
飼育 しいく *cv.* raise, breed  
飼料 しりょう feed, fodder

1349 旨 ▶し  
▷むね

要旨 ようし gist  
趣旨 しゆし purport  
論旨 ろんし point of an argument  
◇旨 むね purport

1350 脂 ▶し  
▷あぶら

脂肪 しぼう fat  
脂 あぶら fat  
脂っこい あぶらっこい oily, fatty, greasy

1351 肪 ▶ぼう

脂肪 しぼう fat

1352 肥 ▶ひ  
▷こ(える), こえ, こ(やす), こ(やし)

肥料 ひりょう fertilizer

肥満 ひまん *cv.* grow fat

肥大化 ひだいか *cv.* enlarge  
◇肥える こえる grow fat, grow fertile  
◇肥やす こやす fertilize  
◇肥やし こやし manure, night soil  
◇肥 こえ manure, night soil

1353 脈 ▶みやく 1191  
cf. 派

文脈 ぶんみやく context  
人脉 じんみやく line of personal connections  
脈 みやく pulse, pulsation, vein  
動脈 どうみやく artery  
静脈 じょうみやく vein  
不整脈 ふせいみやく irregular pulse  
山脈 さんみやく mountain range

1354 膨 ▶ぼう  
▷ふく(らむ), ふく(れる)

膨大な ぼうだいな enormous amount of  
膨張 ぼうちよう *cv.* expand, swell  
膨らむ ふくらむ swell, expand  
膨らます ふくらます blow up (a balloon)

1355 肢 ▶し

選択肢 せんたくし choices, options  
四肢 しし the limbs

1356 枯 ▶こ  
▷か(れる), か(らす)

枯れる かれる wither  
枯れ葉 かれは dead/withered leaf  
枯れ木 かれき dead/withered tree

<漢字の形に気をつけましょう・55>

1086 1342 1630 1526  
胸 腕 \*胞 \*陶

胸囲 腕力 細\*胞 \*陶器  
さいぼう どうき



◇ 栄枯盛\*衰 えいこせいすい ups and downs, rises and falls

1357 杉 ▶すぎ

杉 すぎ Japanese cedar
杉並木 すぎなみき row of cedar trees
杉並区 すぎなみく Suginami Ward (in Tokyo)

1358 彫 ▶ちょう ▶ほ(る)

彫刻 ちょうこく sculpture; cv. carve, engrave
彫金 ちょうきん metal engraving
彫る ほる carve
木彫り きぼり wood carving
浮き彫り うきぼり relief

1359 髪 ▶はつ ▶かみ

髪の毛 かみのけ hair (on the head)
白髪のはくはつの gray-haired
白髪 しろが gray hair, white hair

1360 珍 ▶ちん ▶めづら(しい)

珍しい めづらしい rare, unusual
珍品 ちんびん rarity
珍味 ちんみ dainty, delicacy
珍客 ちんきゃく welcome guest

1361 診 ▶しん ▶み(る)

診察 しんさつ medical examination; cv. examine (a patient)
診断 しんだん cv. diagnose

検診 けんしん medical examination; cv. examine (a person's) body

打診 だしん cv. tap, sound out (a person on a matter)

往診 おうしん (doctor's) house call; cv. make a house call

診る みる examine, diagnose

1362 療 ▶りょう

治療 ちりょう medical treatment, therapy; cv. treat, cure, remedy

医療費 いりょうひ medical expenses

診療所 しんりょうじょ clinic

療養所 りょうようじょ sanitarium, nursing home

1363 症 ▶しょう

症状 しょうじょう symptom

病症 びょうじょう condition of a disease/patient

不眠症 ふみんじょう insomnia

自閉症 じへいじょう autism

症候群 しょうこうぐん syndrome

1364 癖 ▶へき ▶くせ

癖 くせ personal habit

◇ 盗癖 とうへき propensity to steal, kleptomania

◇ 潔癖性の けつぺきしょうの fastidious about cleanliness

1365 避 ▶ひ ▶さ(ける)

避難 ひなん cv. take refuge

避妊 ひにん contraception; cv. prevent conception, practice birth control

回避 かいひ cv. avoid

不可避の ふかひの unavoidable

避ける さける avoid

1366 恥 ▶ち ▶は(じる), はじ, は(じらう), は(ずかしい)

恥ずかしい はずかしい be embarrassed, be ashamed

恥 はじ shame, disgrace

恥じる はじる feel shame

恥じらう はじらう be shy

◇ 羞恥心 しゅうちしん sense of shame, modesty

1367 患 ▶かん ▶わづら(う) 758 cf. 忠

患者 かんじゃ patient

患部 かんぶ affected/diseased part

◇ 長患い ながわずらい long illness

1368 菌 ▶きん

殺菌 さつきん cv. sterilize

無菌の むきんの germ-free, sterilized

菌 きん germ, bacterium, fungus

細菌 さいきん bacterium, germ

1369 荘 ▶そう

別荘 べつそう country villa, summer house

山荘 さんそう mountain villa/retreat

◇ 荘重な そうちょうな solemn, grave

◇ 荘厳な そうごんな solemn, majestic, impressive

1370 装 ▶そう, しょう ▶よそお(う)

服装 ふくそう (style of) dress, clothes

変装 へんそう cv. disguise

武装 ぶそう armament; cv. arm

装飾 そうしょく ornament, decoration; cv. decorate

装置 そうち device, apparatus, equipment

◇ 衣装 いしょう costume, (wedding) dress

◇ 装う よそおう wear, feign, pretend

1371 裂 ▶れつ ▶さ(く), さ(ける)

分裂 ぶんれつ cv. break up, disunite

破裂 はれつ cv. burst, explode

決裂 けつれつ cv. break down (in negotiations)

裂く さく vt. tear, split, rip

裂ける さける vi. tear, split, rip

裂け目 さけめ split, crack

1372 鈍 ▶どん ▶にぶ(い), にぶ(る)

鈍感な どんかんな insensitive, dull

鈍い にぶい dull, slow-moving, slow (to understand/learn)

鈍る にぶる become dull

1373 鋭 ▶えい ▶すど(い)

鋭い すどい sharp

鋭利な えいりな sharp

最新鋭の さいしんえいの newest and most powerful

鋭気 えいき spirit, energy

1374 **克** ▶こく  
7  
克服 こくふく *cv.* conquer, overcome  
克明に こくめいに conscientiously, minutely, faithfully

1375 **兎** ▶じ, に  
7  
育児 いくじ child care, nursing  
産児制限 さんじせいげん birth control  
児童 じどう pupil (in a primary school), child, juvenile  
小児科 しょうにか pediatrics

1376 **旧** ▶きゅう  
5  
旧約聖書 きゅうやくせいしよ the Old Testament *cf.* 新約聖書(しんやくせいしよ) the New Testament  
旧式の きゅうしきの old-fashioned, outdated  
新旧 しんきゅう old and new  
復旧工事 ふつきゅうこうじ repair work

1377 **慮** ▶りよ 1884 *cf.* 虜  
15  
遠慮 えんりよ *cv.* restrain, hesitate, show reserve  
考慮 こうりよ *cv.* consider, give consideration to  
配慮 はいりよ consideration, care, concern; *cv.* give consideration/attention  
◇\*憂慮 ゆうりよ *cv.* be anxious/apprehensive/concerned, worry

1378 **寧** ▶ねい  
14  
丁寧な ていねいな polite, careful

1379 **寛** ▶かん  
13  
寛大な かんだいな broad-minded  
寛容な かんような tolerant

1380 **寂** ▶じゃく, せき  
11  
寂しい さびしい lonely  
寂れる さびれる decline in prosperity  
寂 さび elegance in simplicity  
◇静寂 せいじゃく silence, stillness  
◇寂然とした せきぜんとした, じゃくねんとした lonesome, desolate

1381 **孤** ▶こ 1447 *cf.* 弧  
9  
孤独な こどくな lonely, solitary  
孤立 こりつ *cv.* be isolated  
孤島 ことう solitary island  
孤児 こじ orphan  
孤児院 こじいん orphanage

1382 **触** ▶しょく 293 716 *cf.* 解角  
13  
触る さわる touch  
触れる ふれる touch  
接触 せつしょく *cv.* touch, be in contact with  
感触 かんしょく touch, feel  
抵触 ていしょく *cv.* conflict (with the law)

1383 **踊** ▶よう  
14  
踊る おどる dance

踊り子 おどりこ dancer  
◇日本舞踊 にほんぶよう Japanese dancing

1384 **躍** ▶やく  
21  
活躍 かつやく *cv.* be active  
暗躍 あんやく *cv.* be active behind the scenes  
躍進 やくしん *cv.* advance by leaps and bounds  
飛躍 ひやく *cv.* leap, jump, progress rapidly  
躍動 やくどう *cv.* move lively  
躍り出る おどりでる appear heroically

1385 **焦** ▶しょう  
12  
焦点 しょうてん focal point, focus  
焦げる こげる become scorched  
焦がす こがす burn, scorch, char  
焦る あせる be hasty, be impatient  
◇焦がれる こがれる yearn for

1386 **駐** ▶ちゅう  
15  
駐車場 ちゅうしゃじょう parking lot  
駐日大使 ちゅうにちたいし Ambassador to Japan

1387 **循** ▶じゆん  
12  
悪循環 あくじゆんかん vicious circle  
血液循環 けつえきじゆんかん blood circulation  
循環器 じゆんかんき circulatory organ

1388 **衝** ▶しょう  
15  
衝突 しょうとつ *cv.* collide  
衝撃 しょうげき shock  
衝動的な しょうどうてきな impulsive  
折衝 せつしょう negotiation, adjustment; *cv.* negotiate  
緩衝地帯 かんしょうちたい buffer zone

1389 **征** ▶せい  
8  
征服 せいふく *cv.* conquer  
征服者 せいふくしゃ conqueror  
出征 しゅつせい *cv.* go to the front

1390 **徐** ▶じよ  
10  
徐々に じよじよに gradually, slowly  
徐行 じよこう *cv.* drive slowly

1391 **斜** ▶しゃ 1920  
11  
斜面 しゃめん slope 斗

<漢字の形に気をつけましょう・56>

190 1114 956 1387  
着 看 盾 循

服を着る 看護婦 矛盾した考え 悪循環

斜線 しゃせん slanting line, slash  
 斜陽産業 しゃようさんぎょう declining industry  
 斜め ななめ slanting, diagonal

114

1392 滑 ▶かつ  
 13 ▶すべ(る), なめ(らか)

滑る すべる slide, slip  
 滑らかな なめらかな smooth  
 滑走 かつそう cv. slide, roll  
 滑走路 かつそうろ runway  
 円滑な えんかつな smooth

1393 潜 ▶せん  
 15 ▶ひそ(む), もぐ(る)

潜水 せんすい cv. dive, submerge  
 潜水夫 せんすいふ diver  
 ◇潜水艦 せんすいかん submarine  
 潜在的な せんざいてきな hidden, latent, potential  
 潜入 せんにゆう cv. infiltrate  
 潜る もぐる dive, crawl into  
 潜む ひそむ lurk, be in hiding

1394 渴 ▶かつ  
 11 ▶かわ(く)

渴く かわく be thirsty, get dry  
 枯渴 こかつ cv. run dry, run out, be exhausted  
 渴水 かつすい drought, water shortage

渴望 かつぼう cv. crave, long for

1395 沢 ▶たく  
 7 ▶さわ 761 762 cf. 沢尺

金沢 かなざわ Kanazawa (the capital city of Ishikawa Prefecture)

沢田 さわだ (surname)

沢 さわ marsh, mountain stream

光沢 こうたく luster

毛沢東 もうたくとう Mao Tse-Tung

◇\*潤沢な じゆんたくな abundant

◇\*贅沢な ぜいたくな extravagant, luxurious

1396 洪 ▶こう  
 9 418 cf. 供

洪水 こうずい flood

1397 津 ▶しん  
 9 ▶つ

津波 つなみ tsunami, tidal wave

津軽半島 つがるはんとう Tsugaru Peninsula (the peninsula at the northern tip of Honshu)

◇興味津々 きょうみしんしん very interested

1398 浪 ▶ろう  
 10

浪費 ろうひ cv. waste

浮浪者 ふろうしゃ vagabond, tramp, hobo

<漢字の形に気をつけましょう・57>

959 余 958 除 1390 徐 1391 斜

余分なお金 除外する 徐々に増えてきた 山の斜面

浪人 ろうにん masterless samurai, student who has failed the university entrance examinations and will resit them the following year; cv. be forced to resit university examinations

1399 汁 ▶じゅう  
 5 ▶しる

みそ汁 みそしる miso soup

汁 しる juice, sap, broth, soup

果汁 かじゅう fruit juice

1400 渋 ▶じゅう  
 11 ▶しぶ, しぶ(い), しぶ(る)

渋谷 しぶや Shibuya (an area in downtown Tokyo)

渋い しぶい quiet and tasteful, glum, astringent

渋 しぶ astringent juice

渋る しぶる be reluctant (to do), hesitate

◇\*渋滞 じゅうたい cv. be delayed/congested; traffic jam

苦渋 くじゅう anguish

渋面 じゅうめん sour face, scowl

1401 淡 ▶たん  
 11 ▶あわ(い)

淡い あわい light, pale

淡路島 あわじしま Awaji Island (the largest island in the Seto Inland Sea)

冷淡な れいたんな cold-hearted, cold

淡泊な たんぱくな plain (food), aloof/indifferent (person)

濃淡 のうたん light and shade, shading

淡水 たんすい fresh water

淡水魚 たんすいきょ freshwater fish

1402 滞 ▶たい  
 13 ▶とどこお(る)

滞在 たいざい cv. stay

滞納 たいのう cv. default in payment, fail to keep up payment

渋滞 じゅうたい cv. be delayed/congested; traffic jam

沈滞 ちんたい cv. stagnate, become dull

滞る とどこおる be left undone, fall into arrears

1403 肯 ▶こう  
 8 1085 cf. 背

肯定 こうてい cv. affirm

◇首肯 しゅこう cv. agree, consent

1404 齡 ▶れい  
 17

年齢 ねんれい age

高齢者 こうれいしゃ aged person, the aged

高齢化社会 こうれいかしゃかい aged society

<漢字の形に気をつけましょう・58>

335 場 834 陽 836 湯 1394 渴 1011 掲 1434 喝 1556 褐

入場券 太陽と月 茶の湯 渴水の被害

論文が掲載される 恐\*喝 褐\*色  
 きょう かつ かつしよく

1405 **履** ▶り  
▷は(く)  
履歴書 りれきしょ resume  
履行 りこう *cv.* fulfill, implement, perform (a contract)  
草履 △ぞうり (Japanese) sandals  
履く はく wear/put on (shoes/pants/skirt/etc.)

1406 **奮** ▶ふん  
▷ふる(う)  
興奮 こうふん *cv.* be excited  
奮起 ふんき *cv.* rouse oneself (to action), be inspired  
◇奮発 ふんぱつ *cv.* exert oneself, make great efforts, splurge  
◇奮い立つ ふるいたつ be inspired

1407 **奪** ▶だつ  
▷うば(う)  
奪う うばう snatch away, take by force  
強奪 ごうだつ *cv.* seize, rob  
略奪 りやくだつ *cv.* plunder, pillage  
奪回 だっかい *cv.* recapture, retake  
争奪戦 そうだつせん competition/con-test for (power/trophy/etc.)

1408 **獲** ▶かく  
▷え(る)  
獲得 かくとく *cv.* acquire, gain  
捕獲 ほかく *cv.* catch (an animal/a big fish/etc.)  
乱獲 らんかく *cv.* overfish, over-hunt  
漁獲高 ぎよかくだか catch of fish  
獲物 えもの game, catch, trophy  
◇獲る える obtain, acquire, gain

1409 **獲** ▶かく  
18 収穫 しゅうかく *cv.* harvest, crop  
収穫高 しゅうかくだか crop, yield  
収穫期 しゅうかくき harvest time

1410 **猫** ▶びょう  
▷ねこ  
猫 ねこ cat  
山猫 やまねこ wildcat, lynx  
◇愛猫家 あいびょうか cat lovers

1411 **薦** ▶せん  
▷すす(める)  
推薦状 すいせんじょう letter of recommendation  
推薦 すいせん *cv.* recommend  
推薦者 すいせんしゃ recommender  
薦める すすめる recommend

1412 **廢** ▶はい  
▷すた(れる), すた(る)  
廢止 はいし *cv.* abolish  
廢人 はいじん disabled person  
退廢的な たいはいてきな decadent  
◇廢れる すたれる go out of fashion

1413 **庶** ▶しよ  
11 庶民 しよみん common people  
庶民的な しよみんてきな common, popular  
庶務 しよむ general affairs  
庶務課 しよむか general affairs section

1414 **麻** ▶ま  
▷あさ  
11 麻薬 まやく drugs  
大麻 たいま marijuana  
◇麻 あさ hemp, flax, linen

1415 **摩** ▶ま  
15 摩擦 まさつ friction; *cv.* create/feel/apply friction  
cf. 歴 704

1416 **擦** ▶さつ  
▷す(る), す(れる)  
17 摩擦 まさつ friction; *cv.* create/feel/apply friction  
擦れる すれる rub, chafe  
擦(り)傷 すりきず abrasion, graze, scratch

1417 **邪** ▶じゃ  
8 風邪 △かぜ a cold  
邪魔な じゃまな obstructive  
邪魔 じゃま interference, obstacle; *cv.* interrupt, disturb  
邪道 じゃどう evil ways, wrong course  
邪教 じゃきょう heretical religion

1418 **魔** ▶ま  
21 邪魔な じゃまな obstructive  
悪魔 あくま devil  
魔術 まじゅつ magic  
魔法 まほう magic, witchcraft, sorcery

1419 **魅** ▶み  
15 魅力 みりよく charm, appeal, fascination, attraction  
魅力的な みりよくてきな fascinating  
◇魅惑の みわくの fascinating, charming

1420 **酸** ▶さん  
14 酸性雨 さんせいう acid rain  
酸性の さんせいの acid  
酸素 さんそ oxygen  
酸化 さんか *cv./vi.* oxidize  
◇塩酸 えんさん hydrochloric acid  
酸っぱい すっぱい sour

<漢字の形に気をつけましょう・59>

704 歴 1720 曆 1415 摩 1418 魔 1731 磨 1414 麻

日本の歴史 太陽\*曆 経済摩擦 仕事の邪魔をする 研\*磨する 麻薬  
たいよう れき けん ま

# 第 5 水準

(Level 5)

1421-1832

1421 伏 ▶ふく 829 cf. 状  
▷ふ(せる), ふ(す)

うつ伏せになる うつぶせになる lie face down

伏せる ふせる lie on the ground

伏す ふす lie down (on the ground), prostrate oneself

起伏 きふく ups and downs, undulations; cv. rise and fall

潜伏 せんぷく cv. hide oneself, lie dormant

潜伏期間 せんぷくきかん latent period

伏線 ふくせん foreshadowing

1422 伐 ▶ばつ 413 cf. 代  
▷ばつ

伐採 ばっさい cv. cut/hew down, fell

殺伐とした さつぱつとした deserted

征伐 せいばつ cv. subjugate

1423 伴 ▶はん, ばん 413 cf. 代  
▷ともな(う)

伴う ともなう accompany, go with

◇ 伴\*奏 ばんそう accompaniment (of a piano/guitar/etc.); cv. play an accompaniment

同伴 どうはん cv. accompany, go with

◇ 伴\*侶 はんりよ partner

◇ 言語\*随伴行動 げんごずいはんこうどう language-accompanying behavior

1424 俊 ▶しゅん 829 cf. 状  
▷しゅん

俊才 しゅんさい brilliant person

◇ 俊\*敏な しゅんびんな swift

1425 儉 ▶けん 790 cf. 險  
▷けん

儉約 けんやく cv. be thrifty

1426 俵 ▶ひょう 790 cf. 險  
▷たわら

土俵 どひょう sumo ring

~俵 ~ひょう/びょう/びょう (counter for straw bags of rice)

俵 たわら bale, straw bag

米俵 こめだわら straw rice bag

1427 俸 ▶ほう 790 cf. 險  
▷ほう

年俸 ねんぼう annual salary

俸給 ほうきゅう salary

本俸 ほんぼう basic salary

1428 偽 ▶ぎ 736 cf. 為  
▷いつわ(る), にせ

偽物 にせもの imitation, fake

偽札 にせさつ counterfeit bills

偽の にせの false, forged, counterfeit

偽る いつわる deceive, feign

偽りの いつわりの counterfeit

偽名 ぎめい false name

真偽 しんぎ truth or falsehood

◇ \*虚偽の きよぎの false

1429 傍 ▶ぼう 748 cf. 接  
▷かたわ(ら)

傍聴 ぼうちよう cv. attend/hear a trial

傍観 ぼうかん cv. look on, watch (from the side)

傍線 ぼうせん sideline (next to a word in vertical writing)

路傍 ろぼう roadside  
傍ら かたわら the side

1430 僧 ▶そう 790 cf. 險  
▷そう

僧 そう Buddhist priest/monk

僧院 そういん Buddhist monastery/convent

高僧 こうそう high-ranking Buddhist priest

◇ 僧\*侶 そうりよ Buddhist priest

◇ \*尼僧 にそう Buddhist nun

1431 傑 ▶けつ 980 cf. 隣  
▷けつ

傑作 けっさく masterpiece

豪傑 ごうけつ hero, daring man

傑物 けつぶつ outstanding person

1432 吐 ▶と 790 cf. 隣  
▷は(く)

吐く はく vomit, spit, give vent to

吐き気 はきけ nausea, sickness

吐血 とけつ cv. vomit blood

◇ \*嘔吐 おうと cv. vomit

吐露 とろ cv. vent one's feelings

1433 唆 ▶さ 1424 cf. 俊  
▷そそのか(す)

示唆 しさ cv. suggest, hint at

教唆 きようさ cv. instigate

唆す そそのかす stir up, instigate, coax into

1434 喝 ▶かつ 1250 1260 cf. 併 堀  
▷かつ

恐喝 きようかつ cv. threaten, blackmail

一喝 いっかつ cv. scold

1435 喚 ▶かん 790 cf. 險  
▷かん

証人喚問 しょうにんかんもん testimony given at the Diet

喚声 かんせい cry/shout of deep emotion (by a crowd)

◇ \*召喚 しょうかん cv. summon

1436 嘆 ▶たん 527 cf. 漢  
▷なげ(く), なげ(かわいい)

感嘆 かんたん cv. admire, be impressed

驚嘆 きょうたん cv. be struck with admiration

嘆願 たんがん cv. entreat

嘆息 たんそく cv. sigh

嘆く なげく lament, deplore

嘆き なげき sorrow, grief

嘆かわしい なげかわしい sad, regrettable

1437 囁 ▶しよく 790 cf. 隣  
▷しよく

委囁 いしよく cv. entrust (someone with a matter)

◇ 囁\*託 しよくたく contract-based employee

1438 塔 ▶とう 790 cf. 隣  
▷とう

五重の塔 ごじゅうのとう five-storied pagoda

石塔 せきとう stone pagoda

1439 塀 ▶へい 1250 1260 cf. 併 堀  
▷へい

塀 へい wall, fence

板塀 いたべい wooden wall/fence

1440 壇 ▶だん, たん 1888  
 16 cf. 墳

花壇 かだん flower bed  
 演壇 えんだん platform  
 壇上 だんじょう on the platform  
 文壇 ぶんだん the literary world  
 土壇場 どたんば at the last moment

1441 如 ▶じよ, によ 118  
 6

欠如 けつじよ *cv. vi.* lack  
 突如 とつじよ suddenly  
 如実に によじつに realistically, vividly, graphically  
 如来 によらい Buddha

1442 姻 ▶いん  
 9

婚姻届 こんいんとどけ marriage registration  
 ◇ 姻<sup>^</sup>戚関係 いんせきかんけい relation by marriage

1443 岐 ▶き  
 7

岐路に立つ きろにたつ stand at the turning point/crossroads  
 分岐点 ぶんきてん junction, diverging point  
 多岐にわたる たきにわたる a variety of (topics)

1444 帆 ▶はん 467  
 6 ▶ほ cf. 凡

帆 ほ sail  
 帆船 はんせん sailing ship/boat  
 出帆 しゅつぱん *cv.* sail, set sail  
 帆走 はんそう *cv.* sail

1445 壮 ▶そう 829  
 6 cf. 状

壮大な そうだいな magnificent, grand  
 壮健な そうけんな very healthy

1446 弦 ▶げん  
 8 ▶つる

弦 げん string (on an instrument)  
 弦 つる bowstring, string  
 上弦の月 じょうげんのつき waxing crescent moon

1447 弧 ▶こ 1381  
 9 cf. 孤

弧 こ arc  
 弧状の こじょうの arched  
 ◇ \*括弧 かっこ parentheses

1448 径 ▶けい  
 8

直径 ちよっけい diameter  
 半径 はんけい radius

1449 衡 ▶こう  
 16

貿易不均衡 ぼうえきふきんこう trade imbalance  
 均衡 きんこう balance, equilibrium  
 平衡感覚 へいこうかんかく sense of balance

1450 怪 ▶かい  
 8 ▶あや(しい), あや(しむ)

怪しい あやしい suspicious, doubtful  
 怪しげな あやしげな suspicious, doubtful  
 怪しむ あやしむ suspect  
 怪物 かいぶつ monster  
 怪談 かいだん ghost story  
 奇怪な きかいな weird, mysterious, strange

1451 怖 ▶ふ  
 8 ▶こわ(い)

怖い こわい be afraid of  
 怖がる こわがる be afraid of  
 恐怖 きようふ fear, horror, terror,  
 ◇<sup>^</sup>畏怖の念 いふのねん awe, dread

1452 恨 ▶こん 974  
 9 ▶うら(む), cf. 根  
 うら(めしい)

恨む うらむ bear a grudge, feel resentment  
 恨み うらみ grudge, resentment  
 恨めしい うらめしい reproachful, rueful  
 悔恨 かいこん remorse, regret, repentance  
 遺恨 いこん grudge, spite, enmity  
 痛恨の つうこんの deeply regrettable

1453 悦 ▶えつ  
 10

悦楽 えつらく joy  
 喜悦 きえつ *cv.* be full of joy

1454 悟 ▶ご  
 10 ▶さと(る)

悟り さとり spiritual enlightenment  
 悟る さとる be enlightened spiritually, realize  
 覚悟 かくご readiness of mind; *cv.* be prepared/determined  
 悟性 ごせい reason

1455 惜 ▶せき  
 11 ▶お(しい), お(しむ)

負け惜しみ まけおしみ a case of sour grapes  
 惜しむ おしむ regret, miss (having), be reluctant to part with  
 惜しい おしい regrettable  
 惜敗 せきはい *cv.* lose a close game  
 愛惜 あいせき *cv.* be loath to (part with), be reluctant to (separate)  
 愛惜の情 あいせきのじょう sorrow of parting

1456 悼 ▶とう 1030  
 11 ▶いた(む) cf. 卓

追悼式 ついとうしき memorial service  
 悼辞 とうじ words of condolence  
 ◇ \*哀悼の念 あいとうのねん sorrow over someone's death  
 悼む いたむ mourn

1457 惨 ▶さん, ざん  
 11 ▶みじ(め)

悲惨な ひさんな miserable, wretched  
 惨劇 さんげき tragedy, tragic event

<漢字の形に気をつけましょう・60>

116 1448 1450  
 軽 経 径 怪  
 軽工業 経済発展 直径 奇怪な事件

惨殺 ざんさつ *cv.* kill without mercy

惨めな みじめな miserable

1458 愉 ▶ゆ

12 愉快な ゆかいな pleasant, merry, cheerful

1459 慌 ▶こう

12 慌てる あわてる *be in a hurry, be flustered, lose one's presence of mind*

大慌て おおあわて great hurry

慌ただし あわただし busy, hurried

恐慌 きょうこう panic (in the stock market/etc.)

1460 惰 ▶だ

12 惰性 だせい force of habit

◇\*怠惰な たいだな lazy

---

1461 慨 ▶がい

13 感慨 かんがい deep emotion

慨嘆 がいたん *cv.* lament, deplore

◇\*憤慨 ふんがい *cv.* be indignant, resent

119

1462 憎 ▶ぞう

14 憎しみ にくしみ hatred

憎らしい にくらしい hateful

憎い にくい hateful, horrible, repulsive

憎む にくむ hate

憎悪 ぞうお hatred; *cv.* hate

愛憎 あいぞう love and hatred

1463 懷 ▶かい

16 懷中電灯 かいちゅうでんとう flashlight

懷古趣味 かいこしゆみ retrospection

述懷 じゆつかい *cv.* speak reminiscently

懷かしい なつかしい dear old, fondly-remembered

懷かしむ なつかしむ yearn, feel a longing

懷く なつく get attached, be tamed

懷ける なつける tame

懷 ふところ pocket (in a kimono)

1464 憾 ▶かん

16 遺憾に思う いかんにおもう feel sorry (formal)

1465 抄 ▶しょう

7 抄訳 しょうやく abridged translation; *cv.* make an abridged translation

抄本 しょうほん abstract

抄録 しょうろく extract, summary; *cv.* extract, summarize

1466 扶 ▶ふ

7 扶養家族 ふようかぞく one's dependents

扶助 ふじよ assistance; *cv.* assist

1467 把 ▶は

7 把握 はあく *cv.* grasp (the meaning), get hold of (the subject)

把持 はじ *cv.* hold firm

～把 ～わ/ば/ば (counter for bundles/bunches) *cf.* 一把(いちわ), 三把(さんば), 十把(じっば)

1468 披 ▶ひ

8 披露宴 ひろうえん wedding reception

披露 ひろう *cv.* announce, introduce, advertize

1469 拘 ▶こう

8 拘束 こうそく *cv.* restrain a person; restriction, control

拘留 こうりゅう *cv.* detain, take someone into custody

拘置所 こうちしょ detention center, prison

1470 拙 ▶せつ

8 稚拙な ちせつな artless, naive

拙速な せつそくな hasty

拙劣な せつれつな badly-done, ill-managed, unskillful, blundering

◇\*巧拙 こうせつ skill, dexterity

1471 抹 ▶まつ

8 抹消 まっしょう *cv.* erase, cross out

抹殺 まっさつ *cv.* wipe out, deny (existence), kill

一抹の不安 いちまつのふあん slight anxiety

1472 括 ▶かつ

9 包括的な ほうかつてきな comprehensive, inclusive

括弧 かつこ parentheses

一括 いっかつ *cv.* lump together

1473 挟 ▶きょう

9 挟む はさむ put in/between

挟まる はさまる be caught in/between

挟撃 きょうげき *cv.* attack from both sides

<漢字の形に気をつけましょう・61>

429 1224 1430 1462 増 贈 僧 憎

赤字が増大する 蔵書を学校に寄贈する 僧 憎悪

<漢字の形に気をつけましょう・62>

1288 178 517 1472 舌 話 活 括

毒舌家 話題 日常生活 包括的なプラン



- 1474 **拷** ▶ごう  
9 拷問 ごうもん *cv.* torture
- 1475 **搜** ▶そう  
10 ▷さが(す)  
捜査 そうさ *cv.* (police/prosecutor's) investigation  
搜索 そうさく *cv.* search  
捜す さがす seek, look for, search
- 1476 **措** ▶そ  
11 措置 そち measure, step  
拳措 きよそ movement, behavior
- 1477 **掛** ▶か(ける), か(かる), 371  
11 かけり かけり cf. 街  
掛ける かける hang  
出掛ける でかける go out  
お出掛け おでかけ going out (honorific)  
見掛ける みかける see  
掛け算 かけざん multiplication  
掛かる かかる be suspended  
掛 かけ section  
cf. 係 is normally used.
- 1478 **挿** ▶そう 256  
10 ▷さ(す) cf. 押  
挿入 そうにゅう *cv.* insert

- 挿話 そうわ episode  
挿絵 さしえ illustration  
挿す さす insert, put in
- 1479 **控** ▶こう  
11 ▷ひか(える)  
控除 こうじょ *cv.* deduct  
控訴 こうそ *cv.* appeal  
控室 ひかえしつ waiting room  
控える ひかえる wait in another room, refrain, restrain  
控え ひかえ note, memorandum, duplicate
- 1480 **据** ▶す(える), す(わる)  
11 据える すえる put into position, set, place, lay, install  
据え置く すえおく leave something as it is, leave (a loan) unredeemed, defer (payment)  
目が据わる めがすわる have a fixed stare
- 1481 **揚** ▶よう  
12 ▷あ(げる), あ(がる)  
意気揚々ど いきようようと triumphant-ly  
抑揚 よくよう intonation  
揚げる あげる raise, hoist, fry  
荷揚げ にあげ unloading  
揚がる あがる go up, rise, be fried

- 1482 **撮** ▶せつ  
13 撮取 せつしゅ *cv.* take in/adopt (a foreign custom/etc.)  
包摂 ほうせつ *cv.* subsume  
摂氏 せつし centigrade, Celsius  
cf. 華氏(かし) Fahrenheit  
歴 摂政 せつしょう regent, regency
- 1483 **搭** ▶とう  
12 搭乗券 とうじょうけん boarding pass  
搭載 とうさい *cv.* be armed with (missiles/etc.)
- 1484 **搾** ▶さく  
13 ▷しば(る)  
搾取 さくしゅ *cv.* exploit  
圧搾機 あっさくき (hydraulic/etc.) press  
搾る しぼる squeeze
- 1485 **操** ▶そう 902 903  
16 ▷みさお, cf. 繰 燥  
あやつ(る)  
操作 そうさ *cv.* operate, manipulate, handle  
操縦 そうじゅう *cv.* steer, fly (an airplane)  
体操 たいそう gymnastics, stretching  
節操 せつそう chastity, integrity  
操り人形 あやつりにんぎょう puppet  
操る あやつる handle  
操 みさお chastity, virginity
- 1486 **携** ▶けい  
13 ▷たずさ(える), たずさ(わる)  
携帯電話 けいたいでんわ portable phone

- 技術提携 ぎじゅつていけい technological cooperation  
業務提携 ぎょうむていけい business cooperation  
携える たずさえる have/carry something with  
携わる たずさわる have a hand in, be involved in, participate in
- 1487 **搬** ▶はん 648  
13 cf. 般  
運搬 うんぱん *cv.* transport  
搬入 はんにゅう *cv.* carry/bring something in  
搬出 はんしゅつ *cv.* carry something out
- 1488 **撤** ▶てつ 1147  
15 cf. 徹  
撤回 てつかい *cv. vt.* withdraw, take back  
撤去 てつきょ *cv. vt.* withdraw, remove, take away  
撤退 てつたい *cv. vi.* withdraw, evacuate, pull out  
撤兵 てつぺい *cv.* withdraw troops, pull troops out
- 1489 **撲** ▶ぼく  
15 相撲 すもう sumo  
打撲傷 だぼくしょう bruise  
撲殺 ぼくさつ *cv.* beat to death  
◇ 撲\*滅 ぼくめつ *cv.* exterminate
- 1490 **擁** ▶よう  
16 擁護 ようご *cv.* protect, safeguard, defend  
擁立 ようりつ *cv.* have one's leader stand as a candidate  
抱擁 ほうよう *cv.* embrace

<漢字の形に気をつけましょう・63>

428 昔 182 借 1455 惜 1476 措

今と昔 借金 惜敗する 措置

1491 7 **汽** ▶き  
 汽船 きせん steamship  
 汽車 きしゃ train  
 ◇ 汽\*笛 きてき whistle

1492 8 **泌** ▶ひつ, ひ 1102 cf. 秘  
 分泌 おんぴつ *cv.* secrete  
 内分泌 ないぶんぴつ, ないぶんぴ internal secretion  
 ◇ 泌\*尿器科 ひにようきか urology department

1493 8 **泥** ▶でい ▶どろ  
 泥棒 どろぼう thief, robber  
 泥 どろ mud  
 泥沼 どろぬま bog, quagmire, morass (of difficulties)  
 雲泥の差 うんでいのさ completely different (in quality)  
 泥土 でいど mud, muddy soil  
 拘泥 こうでい *cv.* adhere/stick to

1494 8 **沸** ▶ふつ ▶わ(く), わ(かす)  
 沸く わく *vi.* be boiling, be ready (as in bath water)  
 沸かす わかす *vt.* heat up, boil  
 湯沸(かし)器 ゆわかしき water heater  
 沸点 ふってん boiling point  
 煮沸 しゃふつ *cv. vt.* boil  
 ◇ 沸\*騰 ふつとう *cv. vi.* boil

1495 9 **浄** ▶じょう  
 浄化 じょうか *cv.* purify, clean up

◇ 浄化\*槽 じょうかそう purification tank  
 清浄な せいじょうな clean and pure  
 不浄な ふじょうな unclean, impure

1496 10 **浸** ▶しん 1244  
 ▷ひた(す), ひた(る) cf. 侵  
 水浸しになる みずびたしになる be inundated with water  
 浸す ひたす soak, moisten  
 浸る ひたる be immersed  
 浸水 しんすい *cv.* be flooded/inundated  
 ◇ 浸\*透 しんとう *cv.* penetrate, infiltrate, permeate

1497 11 **涯** ▶がい  
 生涯 しょうがい one's life, one's lifetime

1498 12 **渦** ▶か ▶うず 284 cf. 過  
 渦 うず eddy, whirlpool, vortex  
 渦巻(き) うずまき eddy, whirlpool, vortex  
 渦巻く うずまく swirl, eddy  
 渦中の人 かちゅうのひと the person concerned/involved

1499 13 **溝** ▶こう 495 991 cf. 溝構  
 ▷みぞ  
 溝 みぞ ditch, gutter  
 排水溝 はいすいこう drainage  
 下水溝 げすいこう sewer

1500 13 **減** ▶めつ ▶ほろ(びる), ほろ(ぼす)  
 絶滅 ぜつめつ *cv.* become extinct  
 消滅 しょうめつ *cv.* be extinguished, disappear

滅亡 めつぼう *cv.* perish, fall into ruin, die out  
 滅多に めったに seldom  
 ◇ \*幻滅 げんめつ *cv.* be disillusioned  
 滅びる ほろびる perish, fall into ruin, die out  
 滅ぼす ほろぼす ruin, destroy, overthrow, annihilate

1501 13 **溶** ▶よう 1126  
 ▷と(ける), と(かす), cf. 浴 と(く)  
 水溶液 すいようえき solution  
 溶液 ようえき solution  
 溶解 ようかい *cv.* melt, dissolve  
 溶岩 ようがん lava  
 溶ける とける *vi.* melt, dissolve  
 溶け込む とけこむ conform oneself to, blend into, melt into  
 溶かす とかす *vt.* melt, dissolve  
 溶く とく *vt.* melt, dissolve

1502 14 **漏** ▶ろう ▶も(る), も(れる), も(らす)  
 雨漏り あまもり leaking of rain (through the roof)  
 漏る もる leak  
 漏れる もれる leak  
 漏らす もらす reveal, divulge  
 漏電 ろうでん *cv.* short circuit  
 ◇ \*疎漏な そろうな careless

1503 14 **漸** ▶ぜん  
 漸次 ぜんじ gradually, step by step, little by little  
 漸進的に ぜんしんてきに gradually

1504 14 **滴** ▶てき ▷しづく, したた(る)  
 ~滴 てき (counter for drops)  
 水滴 すいてき waterdrop  
 点滴 てんてき intravenous drip  
 滴 しづく drop  
 滴る したたる drip, drop, trickle  
 滴り したたり dripping, drop, trickle

1505 14 **漆** ▶しつ ▶うるし  
 漆器 しつき lacquerware  
 漆黒 しっこく jet black  
 漆 うるし lacquer

1506 14 **漬** ▷つ(ける), 886 638 つ(かる) cf. 積責  
 漬物 つけもの pickles  
 漬ける つける pickle, salt, soak, preserve  
 漬かる つかる be soaked in, be seasoned

1507 14 **漂** ▶ひょう 1199  
 ▷ただよ(う) cf. 票  
 漂白 ひょうはく *cv.* bleach  
 漂流 ひょうりゅう *cv.* drift  
 漂着 ひょうちゃく *cv.* drift ashore, be washed ashore  
 漂う ただよう drift, float

1508 15 **潮** ▶ちよう ▶しお  
 風潮 ふうちよう the current of the times, tendency  
 満潮 まんちよう full tide  
 干潮 かんちよう low tide

潮流 ちょうりゅう tide, current, trend, tendency

潮 しお tide, current, seawater, brine

潮風 しおかぜ sea breeze

1509 潤 ▶じゅん  
15 ▶うるお(う), うるお(す), うる(む)

潤滑油 じゅんかつゆ lubricating oil

潤滑に じゅんかつに smoothly

潤沢な じゅんたくな abundant (money/funds/etc.)

湿潤な しつじゅんな wet, damp, humid

潤色 じゅんしょく cv. embellish, color

潤う うるおう be moistened, get wet, profit

潤い うるおい moisture

潤す うるおす wet, water, moisten, benefit/enrich (someone)

潤む うるむ be wet/emotional

1510 澄 ▶ちよう  
15 ▶す(む), す(ます)

澄む すむ become clear, become tranquil

上澄み うわずみ top clear layer (of soup stock/a liquid/etc.)

澄ます すます look unconcerned/prim/indifferent

澄まし顔 すましがお indifferent/unconcerned look

特 清澄な せいしような clear

1511 濁 ▶だく  
16 ▶にご(る), にご(す)

濁る にごる be muddy, have a voiced sound

濁り にごり muddiness, turbidity

言葉を濁す ことばをにごす speak ambiguously

濁流 だくりゅう muddy stream

濁音 だくおん sonant, voiced sound

1512 濫 ▶らん 925  
18 cf. 監

濫伐 らんぱつ cv. cut down trees recklessly

職権濫用 しょっけんらんよう cv. abuse power

濫費 らんぴ waste, extravagance; cv. waste, dissipate, squander

◇ 氾濫 はんらん cv. inundate, overflow, flood

1513 狂 ▶きよう  
7 ▶くる(う), くる(おしい)

熱狂的な ねつきようてきな enthusiastic, fervent

狂気 きようき madness, insanity

狂人 きようじん madman, lunatic

狂言 きようげん kyōgen (Japanese comic play), made-up affair, sham

狂喜 きようき cv. be filled with great joy

狂う くるう go mad

狂おしい くるおしい mad/crazy (with love/grief/etc.)

1514 狩 ▶しゆ  
9 ▶か(る), か(り)

狩り かり hunting

ぶどう狩り ぶどうがり picking grapes

狩る かる hunt

狩獵 しゅりよう hunting, shooting; cv. vi. hunt

1515 獵 ▶りよう  
11

獵師 りようし hunter

獵犬 りようけん hound, hunting dog

狩獵 しゅりよう hunting, shooting; cv. vi. hunt

◇ 獵\*銃 りようじゅう hunting gun, shotgun

1516 猛 ▶もう  
11

勇猛な ゆうもうな daring, valiant, brave

◇ \*猛獸 もうじゅう ferocious animal

◇ 猛\*烈な もうれつな fierce, intense, violent

1517 猶 ▶ゆう  
12

猶予 ゆうよ cv. postpone, delay, grace

◇ \*執行猶予 しっこうゆうよ stay of execution, suspended sentence

1518 獄 ▶ごく  
14

地獄 じごく hell, inferno 天国 (てんごく) heaven, paradise

疑獄 ぎごく scandal

監獄 かんごく jail, prison

◇ 獄\*舎 ごくしゃ jail

1519 阻 ▶そ  
8 ▶はば(む)

阻止 そし cv. obstruct, stop, hamper, hinder

阻害 そがい cv. obstruct, block, hamper, hinder

阻む はばむ obstruct, block, hamper, hinder

1520 附 ▶ふ  
8

附属 ふぞく attached to (as in a hospital attached to a university) cf. 付属 is more often used in modern Japanese.

1521 陞 ▶へい  
10

陛下 へいか His/Her Majesty

1522 陷 ▶かん 1233  
10 cf. 稻

欠陥 けっかん defect, fault, flaw

陷落 かんらく cv. fall, surrender

陷没 かんぼつ cv. subside, sink, cave in

陥る おちいる fall into

陥れる おとしいれる entrap, capture

1523 陣 ▶じん  
10

陣痛 じんつう labor pains

陣頭 じんとう front, head

東側陣営 ひがしがわじんえい Eastern/communist camp

陣 じん camp, formation, position

1524 陳 ▶ちん  
11

陳列 ちんれつ cv. exhibit, display

陳謝 ちんしゃ cv. apologize

◇ 陳\*腐な ちんぶな old-fashioned, commonplace, trite, stale

陳情 ちんじよう cv. petition

1525 陰 ▶いん  
11 ▶かげ, かげ(る)

陰気な いんきな gloomy, melancholic 陽気な(ようきな) cheerful

陰性 いんせい negative (in a medical test) 陽性(ようせい) positive (in a medical test)

山陰地方 さんいんちほう the San'in region (the Japan Sea-side of the western part of Honshu)  
 陰 かげ shade, behind the scenes  
 日陰 ひかげ shade  
 陰る かげる be shaded (by a cloud)  
 陰り かげり clouds (on one's happiness/business prospects/etc.)

1526 陶 ▶とう  
 11 陶器 とうき pottery, earthenware, ceramics  
 陶醉 とうすい *cv.* be charmed/fascinated/intoxicated  
 ◇\*薫陶 くんとう tutelage, guidance, education

1527 旋 ▶せん  
 11 旋律 せんりつ melody  
 旋回 せんかい *cv.* turn, circle, revolve  
 周旋 しゅうせん mediation, good offices; *cv.* mediate

1528 旗 ▶き  
 14 ▶はた  
 国旗 こつき national flag  
 校旗 こうき school flag  
 ◇旗\*艦 きかん flagship  
 旗 はた flag  
 手旗 てばた semaphore flag

旗色 はたいろ tide/fortune/outlook/situation of war

1529 朴 ▶ぼく  
 6 素朴な そぼくな unaffected  
 純朴な じゆんぼくな pure and unaffected

1530 枢 ▶すう  
 8 中枢神経 ちゅうすうしんけい the central nervous system  
 中枢 ちゅうすう pivot, hub  
 枢密院 すうみついでん the Privy Council  
 ◇枢\*軸国 すうじくこく the Axis powers *cf.* 連合国(れんごうこく) the Allied powers

1531 栓 ▶せん  
 10 栓抜き せんぬき bottle opener  
 栓 せん cork, bottle cap  
 消火栓 しょうかせん fire hydrant

1532 棧 ▶さん  
 10 棧橋 さんばし pier, jetty

1533 棟 ▶とう  
 12 ▶むね, むな  
 病棟 びょうとう hospital ward

別棟 べつむね another building  
 棟 むね ridge of a roof  
 ~棟 ~むね (counter for houses)  
 棟木 むなぎ ridgepole, rooftree

1534 棺 ▶かん  
 12 出棺 しゅつかん *cv.* carry out a coffin from a house/temple  
 ◇棺\*桶 かんおけ coffin

1535 棋 ▶き  
 12 将棋 しょうぎ *shōgi*, Japanese chess *cf.* 期 690

1536 棚 ▶たな  
 12 棚 たな shelf  
 戸棚 とだな cupboard, cabinet  
 棚上げにする たなあげにする put aside, suspend

1537 槽 ▶そう  
 15 浴槽 よくそう bathtub *cf.* 曹 1933  
 水槽 すいそう aquarium, water tank

1538 欄 ▶らん  
 20 投書欄 とうしよらん readers' column *cf.* 潤 1509

欄外 らんがい margin  
 空欄 こうらん blank  
 欄干 らんかん banister, railing

1539 殉 ▶じゆん  
 10 殉教 じゆんきょう *cv.* die a martyr *cf.* 旬 664  
 殉教者 じゆんきょうしゃ martyr  
 殉死 じゆんし *cv.* kill oneself after the death of one's lord/master  
 殉職 じゆんしよく *cv.* die at one's post, be killed in the line of duty

1540 殖 ▶しよく  
 12 ▶ふ(える), 220 678 *cf.* 直植  
 殖産 せいしよく *cv.* breed, raise, cultivate  
 生殖器 せいしよくき sexual/generative organ  
 利殖 りしよく moneymaking  
 殖産 しょくさん promotion of industry  
 殖やす ふやす *vt.* increase  
 殖える ふえる *vi.* increase

1541 班 ▶はん  
 10 班 はん group  
 班長 はんちよう group leader

<漢字の形に気をつけましょう・64>

153 612 1527 1528  
 旅 施 旋 旗

海外旅行 新しい税制が実施される ピアノの旋律 国旗

<漢字の形に気をつけましょう・65>

296 1094 1524 1533 1602  
 練 凍 陳 棟 鍊

発音の練習 冷凍食品 商品を陳列する 小児病棟 アルミ精\*鍊所  
せい れんじよ

1542 祥 ▶しょう 917 488 cf. 洋羊

不祥事 ふしょうじ scandal

発祥(の)地 はっしょう(の)ち where something started, place of origin

清祥 せいしょう good and healthy

1543 禍 ▶か 284 cf. 過

禍根 かこん root of evil, source of trouble

禍福 かふく fortune and misfortune

1544 胎 ▶たい 9

胎児 たいじ embryo

受胎 じゅたい cv. conceive (a child)

◇\*墮胎 だたい abortion; cv. have an abortion cf. 人工中絶(じんこうちゅうぜつ), rather than 墮胎, is normally used.

1545 脚 ▶きやく, きや ▶あし 11

脚本 きやくほん script, scenario

三脚 さんきやく tripod

脚色 きやくしよく cv. dramatize

脚光 きやつこう footlight

脚立 きやたつ stepladder

脚 あし leg

行脚 あんぎや pilgrimage; cv. make a pilgrimage

1546 膜 ▶まく 1159 cf. 漠

膜 まく membrane, film

◇細\*胞膜 さいぼうまく cell membrane

◇\*粘膜 ねんまく mucous membrane

◇\*鼓膜 こまく eardrum

1547 騰 ▶とう 263 1937 cf. 勝騰

高騰 こうとう steep rise (in prices); cv. soar, skyrocket

暴騰 ぼうとう sudden/sharp/abnormal rise (in prices); cv. rise suddenly

沸騰 ふつとう cv. vi. boil

騰貴 とうき rise/jump (in prices); cv. rise, go up

1548 眺 ▶ちよう ▶なが(める) 1269 cf. 兆

眺望 ちようぼう view

眺め ながめ view

眺める ながめる gaze, watch

1549 矯 ▶きよう ▶た(める) 313 cf. 橋

矯正 きようせい cv. correct (poor eyesight/crooked teeth/etc.), cure (a bad habit)

奇矯な ききょうな eccentric

矯める ためる correct, straighten

1550 碎 ▶さい ▶くだ(く), ▶くだ(ける) 510 1069 cf. 粹粹

砕く くだく break, smash, crush

砕ける くだける be broken

◇\*粉碎 ふんさい cv. vt. crush, smash up

碎石 さいせき macadam

1551 硫 ▶りゅう 12

硫酸 りゅうさん sulfuric acid

硫黄 いおう sulfur

1552 硝 ▶しょう 12

硝酸 しょうさん nitric acid

硝煙 しょうえん powder smoke

硝石 しょうせき saltpeter

1553 礫 ▶しょう 17

岩礫 がんしょう (shore) reef

暗礫 あんしょう reef, submerged rock

◇\*珊瑚礫 さんごしょう coral reef

1554 称 ▶しょう 10

名称 めいしょう name

愛称 あいしょう nickname, term of endearment

称する しょうする call oneself ~, pretend, feign

自称 じしょう self-professed, would-be; cv. pretend to be

称赞 しょうさん cv. praise, applaud cf. Shōsan can also be written as 賞賛.

1555 襟 ▶きん ▶えり 815 cf. 禁

襟 えり collar

襟首 えりくび nape

開襟シャツ かいきんシャツ open-necked shirt

胸襟を開く きょうきんをひらく open one's heart

1556 褐 ▶かつ 13

褐色の かつしよくの brown

1557 粉 ▶ふん ▶こな, こ 1298 cf. 紛

小麦粉 こむぎこ flour

パン粉 パンこ bread crumbs

粉雪 こなゆき powder snow

粉 こな powder

粉末 ふんまつ powder

粉碎 ふんさい cv. vt. crush, smash up

粉飾 ふんしよく cv. embellish

1558 粒 ▶りゅう ▶つぶ 11

粒 つぶ grain, droplet

粒子 りゅうし (atomic) particle, grain

◇\*顆粒 かりゅう granule

1559 粘 ▶ねん ▶ねば(る) 11

粘着テープ ねんちやくテープ adhesive tape

粘土 ねんど clay

粘液 ねんえき mucus

粘る ねばる be sticky, be tenacious, stay long

粘り ねばり stickiness

粘り強い ねばりづよい tenacious

1560 粗 ▶そ ▶あら(い) 11

粗大ゴミ そだいゴミ large/bulky garbage

粗末な そまつな coarse, simple, plain

粗野な そやな rustic, boorish, unrefined

粗い あらい coarse, rough

粗筋 あらすじ outline

1561 9 **糾** ▶きゅう

紛糾 ふんきゅう *cv.* become entangled  
糾弾 きゅうだん *cv.* impeach

1562 11 **紺** ▶こん

紺 こん dark blue, navy blue  
濃紺 のうこん dark blue, navy blue

1563 10 **紡** ▶ぼう  
▷つむ(ぐ)

紡績業 ぼうせきぎょう the spinning industry  
混紡 こんぼう mixed spinning  
紡ぐ つむぐ spin, make yarn

1564 10 **紋** ▶もん

波紋 はもん ripple, sensation  
指紋 しもん fingerprint  
紋章 もんしょう crest  
紋切り型のもんきりがたの conventional, stereotyped, formal

1565 12 **絞** ▶こう  
▷しば(る), し(める), し(ま  
る)

絞る しぼる squeeze, wring, press

絞める しめる strangle  
絞まる しまる feel choked  
絞殺 こうさつ *cv.* strangle to death  
絞首刑 こうしゅけい hanging

1566 14 **網** ▶こう  
▷つな

横網 よこづな *yokozuna*, the grand-champion of sumo wrestling  
綱 つな rope, line  
大綱 たいこう general principles  
綱領 こうりょう party platform, general principles  
◇ 綱紀\*肅正 こうきしゅくせい enforcement of the law of the land

1567 14 **網** ▶もう  
▷あみ

網 あみ net  
網戸 あみど screen door  
◇ 投網 とあみ casting net

通信網 つうしんもう communications network  
網膜 もうまく retina  
漁網 ぎよもう fishing net

1568 15 **繩** ▶じょう  
▷なわ

沖繩 おきなわ Okinawa  
繩 なわ rope, cord  
繩張り なわばり territory, sphere of influence

繩文式土器 じょうもんしきどき straw-rope pattern pottery  
自縄自縛になる じじょうじばくになる lose one's freedom of action as a result of one's own actions

1569 16 **縛** ▶ばく  
▷しば(る)

束縛 そくばく *cv.* restrict, restrain, fetter, bind  
捕縛 ほばく *cv.* arrest  
縛る しばる bind, tie, fasten, restrict, restrain

1570 16 **緯** ▶い

経緯 けいいい circumstances, background, details  
緯度 いど latitude 経度(けいど) longitude  
北緯 ほくい north latitude  
南緯 なんい south latitude

1571 16 **縫** ▶ほう  
▷ぬ(う)

裁縫 さいほう sewing, needlework  
縫製 ほうせい *cv.* sew  
縫合 ほうごう *cv.* suture  
縫う ぬう sew  
縫い目 ぬいめ seam, stitch

1572 18 **繕** ▶ぜん  
▷つくろ(う)

修繕 しゅうぜん *cv.* mend, repair  
繕う つくろう repair, hem  
繕い つくろい repairing, hemming

1573 11 **舶** ▶はく

船舶 せんぱく vessel, ship

舶来の はくらいの foreign-made, imported

1574 10 **託** ▶たく

信託銀行 しんたくぎんこう trust bank  
委託 いたく *cv.* entrust (someone with a matter); consignment  
嘱託 しょくたく contract-based employee  
託宣 たくせん oracle  
託す たくす entrust (someone with something), commit to the care of  
託児所 たくじしょ public nursery

1575 12 **詐** ▶さ

詐称 さしょう *cv.* make a false statement regarding one's educational background/age/name/etc.  
◇ 詐\*欺 さぎ fraud, swindling

1576 13 **詰** ▶きつ  
▷つめ(る), つ(ま cf. 結 吉  
る), つ(む)

缶詰 かんづめ canned food  
詰める つめる stuff, cram, pack into  
見詰める みつめる stare/gaze at, fix one's eyes on  
詰め込む つめこむ cram, load, squeeze into  
詰め物 つめもの stuffing, filling  
詰まる つまる be stuffed/full/packed/ blocked  
行き詰まる いきづまる *vi.* come to a deadlock  
詰む つむ be stuffed/full/packed/ blocked  
詰問 きつもん *cv.* cross-examine, question closely  
難詰 なんきつ *cv.* blame

<漢字の形に気をつけましょう・66>

1337 鋼 鉄鋼業  
1566 網 党の綱領  
1567 網 通信網

1577 該 ▶がい 986 cf. 核

該当する がいとうする relevant, applicable

当該の とうがいの concerned

1578 諾 ▶だく 15

承諾 しょうだく cv. consent, agree

受諾 じゅだく cv. accept

快諾 かいだく cv. give ready consent

諾否 だくひ acceptance or refusal

1579 諭 ▶ゆ 16 ▶さと(す)

説諭 せつゆ cv. admonish, reprove

教諭 きょうゆ school teacher

諭旨免職 ゆしめんしょく resignation done at the suggestion of one's superior

諭す さとす admonish, remonstrate, warn, counsel

1580 諮 ▶し 16 ▶はか(る)

諮問機関 しもんきかん advisory body

諮る はかる consult, ask for advice

1581 謙 ▶けん 17 1325 1324 cf. 謙兼

謙讓の美德 けんじょうのびとく virtue of modesty/humility

◇ 謙\*虚な けんきよな modest, humble

◇ 謙^遜 けんそん cv. be modest/humble

1582 謹 ▶きん 17 525 cf. 勤

謹賀新年 きんがしんねん Happy New Year

謹慎 きんしん cv. conduct oneself with best behavior, confine oneself home in penitance

謹む つつしむ be respectful, be humble

1583 譜 ▶ふ 19

楽譜 がくふ score

譜面 ふめん sheet music

系譜 けいふ genealogy

年譜 ねんぷ chronological history

1584 賊 ▶ぞく 13

海賊 かいぞく pirate

海賊版 かいぞくばん pirated edition

盜賊 とうぞく burglar, robber

賊 ぞく robber, rebel

賊軍 ぞくぐん rebel army

1585 賦 ▶ふ 15

天賦の才 てんぷのさい natural endowments

賦役 ふえき imposed labor

月賦 げつぷ monthly installment

1586 跳 ▶ちょう 13 1269 cf. 兆

跳ぶ とぶ jump, leap

縄跳び なわとび rope skipping

跳ねる はねる leap, jump

跳躍 ちょうやく cv. jump

1587 跡 ▶せき 13 ▶あと

足跡 あしあと footprint

足跡 そくせき footprint, track

跡 あと trace, ruins, remains

遺跡 いせき ruins, remains

名所旧跡 めいしょきゆうせき famous places and remains

追跡 ついせき cv. chase, run after

1588 踐 ▶せん 13 223 cf. 残

実践 じっせん cv. practice

1589 軸 ▶じく 12

軸 じく pivot, spindle, axle, scroll

地軸 ちじく earth's axis

車軸 しゃじく axle

枢軸国 すうじくこく the Axis powers cf. 連合国(れんごうこく) the Allied powers

1590 轄 ▶かつ 17

管轄 かんかつ control, jurisdiction; cv. have jurisdiction/control

所轄官庁 しょかつかんちよう the competent authorities

直轄領 ちよっかつりよう districts under the direct control of the Shogunate government

1591 酌 ▶しゃく 10 ▶く(む)

晩酌 ばんしゃく cv. have a drink at supper

情状酌量 じょうじょうしゃくりよう making allowances in consideration of the circumstances

◇ \*媒酌人 ばいしゃくにん matchmaker

事情を酌む じじょうをくむ take someone's circumstances into consideration

1592 酢 ▶さく 12 ▶す

酢 す vinegar

酢の物 すのもの vinegared dish

酢酸 さくさん acetic acid

1593 酪 ▶らく 13

酪農 らくのう dairy farming

酪製品 らくせいひん dairy products

1594 酬 ▶しゅう 13

報酬 ほうしゅう reward

応酬 おうしゅう cv. exchange (heated words)

1595 酵 ▶こう 14

酵素 こうそ enzyme

発酵 はっこう cv. ferment

酵母(菌) こうぼ(きん) yeast

1596 酷 ▶こく 14

残酷な ざんこくな merciless, cruel

冷酷な れいこくな heartless, cruel

酷似 こくじ cv. be very much like, be similar (in appearance)

酷使 こくし cv. work someone very hard

1597 鉢 ▶はち, はつ 13

植木鉢 うえきばち flower pot

鉢 はち bowl, pot, flower pot

◇<sup>14</sup>托鉢 たくはつ religious mendicancy; *cv.* beg for alms

1598 **錢** ▶せん 223  
14 ▶ぜに cf. 残

錢湯 せんとう bathhouse

金錢の授受 きんせんのじゅじゆ giving and receiving of money

小錢 こぜに small change

1599 **銃** ▶じゅう 1000 1275  
14 cf. 統充

銃 じゅう gun

小銃 しょうじゅう rifle

銃弾 じゅうだん bullet

銃声 じゅうせい the sound of a gunshot

銃刀法 じゅうとうほう gun and sword restriction law

◇<sup>14</sup>拳銃 けんじゅう pistol, handgun

1600 **銘** ▶めい  
14

銘柄 めいがら brand, name, issue

感銘を受ける かんめいをうける be deeply impressed

銘記 めいき *cv.* bear in mind

銘々 めいめい each, each respectively

1601 **鑄** ▶ちゅう 126  
15 ▶い(る)

鑄造 ちゅうぞう *cv.* cast, mint

鑄る いる cast

鑄物 いもの casting

鑄型 いがた mold, cast

1602 **鍊** ▶れん  
16

精鍊所 せいれんじよ refinery, smelting works

鍊金術 れんきんじゆつ alchemy

◇ 心身の\*鍛鍊 しんしんのたんれん training of body and mind

◇ 鍊\*磨 れんま *cv.* train, drill, practice

1603 **錯** ▶さく  
16

錯覚 さっかく *cv.* hallucinate, mistake for somebody/something else

交錯 こうさく *cv.* intertwine/mingle with each other

試行錯誤 しこうさくご trial and error

1604 **錠** ▶じょう  
16

手錠 てじょう handcuffs

錠前 じょうまえ lock

◇ 錠\*劑 じょうざい tablet, pill

1605 **鍛** ▶たん 126  
17 ▶きた(える)

鍛える きたえる train, drill, cultivate, forge

心身の鍛鍊 しんしんのたんれん training of mind and body

1606 **鎮** ▶ちん  
18 ▶しず(める), しず(まる)

鎮圧 ちんあつ *cv.* suppress, repress, subjugate

鎮火 ちんか *cv.* be put out/extinguished

鎮座 ちんざ *cv.* be enshrined

鎮静 ちんせい *cv.* become calm, subside

◇ 鎮静\*劑 ちんせいざい tranquilizer

重鎮 じゅうちん leader, leading figure

鎮める しずめる calm, quiet, suppress, repress, quell

鎮まる しずまる become quiet, calm down, be suppressed, be enshrined

607 **鐘** ▶しょう  
20 ▶かね

教会の鐘 きょうかいのかね church bell

警鐘 けいしょう warning bell, warning

半鐘 はんしょう fire alarm

608 **鑑** ▶かん 925  
23 cf. 監

鑑賞 かんしょう *cv.* appreciate, enjoy

鑑定 かんてい *cv.* estimate, identify, judge, appraise

年鑑 ねんかん yearbook

図鑑 ずかん picture/illustrated book

1609 **剖** ▶ぼう  
10

解剖 かいぼう autopsy, dissection; *cv.* perform an autopsy, dissect

1610 **駈** ▶だ  
14

無駄な むだな wasteful, useless, nothing

駄目な だめな useless, vain, no good

駄作 ださく poor work, shoddy craftsmanship, (literary) trash

◇ 駈\*菓子 だがし cheap sweets

1611 **駈** ▶く  
14 ▶か(ける), か(る)

四輪駆動 よんりんくどう four-wheel drive

駆使 くし *cv.* use freely/as one pleases

駆逐 くちく *cv.* expel, drive away, exterminate

◇ 駆逐\*艦 くちくかん destroyer

駆除 くじよ *cv.* exterminate, destroy

先駆者 せんくしゃ forerunner

駆ける かける run, canter, gallop

駆り立てる かりたてる drive, urge on

1612 **刈** ▶か(る)  
4

稲刈り いねかり rice harvesting

芝刈り しばかり mowing

芝刈り機 しばかりき mower

刈る かる mow, cut

刈り入れ かりいれ reaping, harvesting

1613 **剛** ▶ごう  
10

剛健な ごうけんな sturdy, robust

<漢字の形に気をつけましょう・67>

122	223	1532	1588	1598
浅	残	棧	踐	錢
浅いところ	残念な結果	棧橋	理論と実践	錢湯



金剛力 こんごうりき miraculous power

1614 効 ▶がい

弾効 だんがい cv. impeach

1615 勸 ▶かん 1132  
▷すす(める) cf. 歡

勧誘 かんゆう cv. invite, persuade, solicit, canvass

勧告 かんこく cv. advise, counsel, recommend

第一勸業銀行 だいいちかんぎょうぎんこう  
The Dai-Ichi Kangyo Bank, Ltd.

勧奨 かんしょう cv. advise, encourage, urge

勧める すすめる advise, encourage, urge

勧め すすめ recommendation

1616 却 ▶きやく

却下 きやくか cv. reject, turn down, dismiss

売却 ばいきやく cv. sell, sell off

退却 たいきやく cv. retreat, withdraw

1617 叙 ▶じょ

叙述 じょじゆつ cv. describe, narrate

叙景 じょけい description of scenery

叙事詩 じょじし epic poem

叙情詩 じょじようし lyric poem

叙\*勲 じょくん decoration, medal

1618 耐 ▶たい  
▷た(える)

耐久性 たいきゆうせい endurance, durability

耐火構造 たいかこうぞう fireproof structure

耐震構造 たいしんこうぞう earthquake-proof structure

耐熱ガラス たいねつガラス heat-resistant glass

◇\*忍耐 になたい perseverance, patience, endurance; cv. persevere, be patient, endure

耐える たえる endure, bear, withstand

1619 彩 ▶さい  
▷いろど(る)

多彩な行事 たさいなぎようじ a variety of events

鮮やかな色彩 あぎやかなしきさい bright color

彩色 さいしき coloring

彩る いろどる color

彩り いろどり coloring, color scheme

1620 彰 ▶しょう

表彰式 ひようしょうしき commendation/award ceremony

表彰状 ひようしょうじょう certificate of commendation, testimonial

表彰 ひようしょう cv. (officially) commend

1621 邦 ▶ほう

邦画 ほうが Japanese film 洋画 (ようが) foreign (Western) film, Western painting

邦楽 ほうがく Japanese music

連邦政府 れんぼうせいふ federal government

旧ソビエト連邦 きゅうソビエトレんぼう  
the former Soviet Union/  
U.S.S.R. cf. abbr. 旧ソ連

本邦初公開 ほんぽうはつこうかい first appearance in this country

1622 敢 ▶かん

勇敢に ゆうかんに bravely, heroically, courageously

果敢に かかんに boldly

敢然と かんぜんと boldly, resolutely, bravely, fearlessly

1623 欺 ▶ぎ  
▷あざむ(く)

詐欺 さぎ fraud, swindling

欺く あざむく deceive

1624 款 ▶かん

円借款 えんしゃっかん yen loan

定款 ていかん articles of association, certificate of incorporation

1625 殴 ▶おう 554 548  
▷なぐ(る) cf. 殴区

殴る ながる beat, punch

殴打 おうだ cv. give a blow, hit

1626 殻 ▶かく  
▷から

貝殻 かいがら seashell

殻 から shell, husk

地殻変動 ちかくへんどう alteration of the earth's crust

甲殻類 こうかくるい crustaceans

1627 穀 ▶こく

穀物 こくもつ grain, cereal, corn

雑穀 ざっこく cereals

1628 朗 ▶ろう 546  
▷ほが(らか) cf. 郎

朗読 ろうどく cv. recite

朗報 ろうほう good news, glad tidings

朗々と ろうろうと sonorously, clearly

明朗な めいろうな cheerful

朗らかな ほがらかな cheerful, bright

1629 泡 ▶ほう  
▷あわ

泡 あわ foam, bubble, froth

泡立つ あわだつ vi. froth, lather

水泡 すいほう foam, bubble

気泡 きほう airbubble, blowhole

発泡スチロール はっほうスチロール Styrofoam

<漢字の形に気をつけましょう・68>

773 採 1357 杉 1619 彩 1620 彰

新しい社員を採用する 杉の木 鮮やかな色彩 表彰状を授与する

1630 9 **胞** ▶ほう  
細胞 さいぼう cell  
孢子 ほうし spore  
同胞 どうほう compatriot, fellow countryman

1631 10 **砲** ▶ほう  
大砲 たいほう artillery gun, cannon  
鉄砲 てっぽう gun, rifle  
砲撃 ほうげき cv. bombard, fire at

1632 13 **飽** ▶ほう  
▷あ(きる), あ(かす)  
飽きる あきる get tired of, be weary of, lose interest  
飽きっぽい あきっぽい easily bored, fickle  
暇に飽かして ひまにあかして being weary of staying home and doing nothing  
飽和状態 ほうわじょうたい saturation, completely full  
飽食の時代 ほうしょくのじだい an age of gluttony

1633 15 **噴** ▶ふん  
▷ふ(く)  
噴水 ふんすい fountain, jet of water  
噴火 ふんか (volcanic) eruption; cv. erupt  
噴出 ふんしゅつ cv. spew/gush/spurt out  
噴射 ふんしゃ cv. shoot out, spray  
噴き出す ふきだす spurt out, burst into laughter

1634 15 **憤** ▶ふん  
▷いきどお(る)  
憤慨 ふんがい cv. be indignant, resent  
発憤 はつふん cv. be roused, be stimulated  
義憤 ぎふん righteous indignation  
憤る いきどおる get angry, resent, be indignant  
憤り いきどおり resentment, indignation, anger

1635 10 **准** ▶じゆん  
批准 ひじゆん cv. ratify  
准将 じゆんしょう brigadier general

1636 11 **唯** ▶ゆい, い  
唯一の ゆいいつの only, sole  
唯物論 ゆいぶつろん materialism (in philosophical terms) ㊦唯心論 (ゆいしんろん) idealism, spiritualism  
cf. 物質主義 (ぶつしつしゆぎ) materialism (in terms of way of life), 精神主義 (せいしんしゆぎ) spiritualism

唯物史観 ゆいぶつしかん historical materialism  
唯々諾々として いいだくだくとして obediently, tamely, submissively

1637 12 **雄** ▶ゆう  
▷お, おす  
英雄 えいゆう hero  
雄大な ゆうだいな magnificent, majestic, grand  
雄 おす male (for animals) ㊦雌(めす) female  
雄犬 おすいぬ male dog  
雄花 おばな male flower

雄牛 おうし ox  
雄しべ おしべ stamen  
雄々しい おおしい brave  
雄飛 ゆうひ cv. do something great

1638 13 **雅** ▶が 1417  
cf. 邪  
優雅な ゆうがな elegant, graceful, refined  
風雅 ふうが elegance, refined taste  
雅楽 ががく gagaku (Japanese ceremonial court music)

1639 14 **雌** ▶し  
▷め, めす  
雌 めす female (for animals) ㊦雄(おす) male  
雌犬 めすいぬ female dog  
雌花 めばな female flower  
雌牛 めうし cow  
雌しべ めしべ pistil  
雌雄 しゆう male or female, superior or inferior  
雌伏 しふく cv. lie dormant, remain inactive ㊦雄飛(ゆうひ) cv. do something great

1640 11 **培** ▶ばい  
▷つちか(う)  
培養基 ばいようき culture medium  
培養液 ばいようえき culture liquid

◇\*栽培 さいばい cv. cultivate, grow  
培う つちかう cultivate, nurture, breed, raise, grow

1641 11 **陪** ▶ばい  
陪席 ばいせき cv. sit with one's superior  
◇陪\*審員 ばいしんいん juror, member of the jury  
◇陪\*審制度 ばいしんせいど jury system

1642 15 **賠** ▶ばい  
賠償金 ばいしょうきん indemnity, reparations  
損害賠償 そんがいばいしょう compensation for damages

1643 11 **頂** ▶ちよう  
▷いただ(く), いただき  
頂上 ちようじよう top, summit, peak  
頂点 ちようてん climax, apex, vertex, zenith  
絶頂 ぜつちよう climax, height  
頂く いただく be given, receive, eat, drink (humble)  
頂 いただき top, summit, peak

<漢字の形に気をつけましょう・69>

53 1609 158 1640 1641 1642  
部 剖 倍 培 陪 賠

部屋を片付ける 死体を解剖する 4倍ズーム 草花を栽培する  
陪\*審制度 賠償金  
ばいしん

1644 **頑** ▶がん  
 13 頑張る がんばる try hard, not give up, persist  
 頑固な がんこな obstinate, stubborn  
 頑強な がんきょうな obstinate, stubborn  
 頑健な がんけんな very strong, robust, sturdy  
 頑丈な がんじょうな strong, sturdy

1645 **頒** ▶はん  
 13 頒布 はんぷ cv. distribute, circulate  
 頒価 はんか handling cost for a non-profit publication/mail-order product/etc.

1646 **煩** ▶はん, ぼん  
 13 煩雑な はんざつな troublesome  
 煩惱 ぼんのう carnal desire, worldly passions, lust  
 煩わしい わずらわしい troublesome, annoying, cumbersome  
 煩わす わずらわす vt. trouble, bother, annoy  
 煩う わずらう have trouble, be troubled  
 思い煩う おもいわずらう worry, be annoyed

1647 **顛** ▶けん  
 18 顛微鏡 けんびきょう microscope  
 顕著な けんちよな remarkable, significant

1648 **顧** ▶こ  
 21 顧問 こもん consultant, advisor, counsellor, teacher in charge of a club

回顧 かいこ cv. retrospect  
 顧慮 こりよ cv. consider, regard  
 顧みる かえりみる look back on, reflect upon

1649 **嬢** ▶じょう  
 16 お嬢さん おじょうさん young lady, (your/his/her) daughter (honorific)  
 令嬢 れいじょう (your/his/her) daughter

1650 **嬢** ▶じょう  
 16 土壤 どじょう soil

1651 **釀** ▶じょう  
 20 醸造酒 じょうぞうしゅ alcoholic beverage made by fermentation  
 醸成 じょうせい cv. brew, cause, bring about  
 醸し出す かもしだす brew, cause, bring about, arouse

1652 **亭** ▶てい 481  
 9 料亭 りょうてい traditional Japanese-style restaurant  
 亭主 ていしゅ one's husband (vulgar expression), host of a tea ceremony

1653 **棄** ▶き 569  
 13 放棄 ほうき cv. give up, abandon, relinquish  
 廃棄 はいき cv. do away with, abolish, abandon, scrap  
 産業廃棄物 さんぎょうはいきぶつ industrial waste  
 核廃棄物 かくはいきぶつ nuclear waste

死体遺棄 したいいき abandonment of a dead body  
 棄権 きけん cv. abstain (from voting), withdraw (from a contest)  
 棄却 ききやく cv. reject, abandon, dismiss

1654 **舎** ▶しゃ  
 8 校舎 こうしゃ schoolhouse, school building  
 官舎 かんしゃ official residence  
 宿舍 しゆくしゃ lodgings, quarters  
 寄宿舎 きしゆくしゃ dormitory  
 舎監 しゃかん dormitory superintendent  
 田舎 いなか countryside, rural district, one's hometown

1655 **傘** ▶さん  
 12 傘 かさ umbrella, parasol  
 雨傘 あまがさ umbrella  
 日傘 ひがさ parasol, sunshade  
 傘下 さんか under the umbrella/banner (of)  
 落下傘 らつかさん parachute

1656 **冠** ▶かん  
 9 冠詞 かんし (definite/indefinite) article

王冠 おうかん crown  
 栄冠 えいかん crown, laurels  
 冠 かんむり crown, coronet

1657 **呈** ▶てい 671  
 7 cf. 程

贈呈 ぞうてい cv. present  
 進呈 しんてい cv. present  
 露呈 ろてい cv. be revealed

1658 **宜** ▶ぎ 850  
 8 cf. 宣

便宜 べんぎ convenience  
 適宜 てきぎ properly, suitably, at one's (own) discretion

1659 **宰** ▶さい 344  
 10 cf. 辛

宰相 さいしょう prime minister  
 宰領 さいりょう cv. organize, supervise, oversee  
 主宰 しゅさい cv. preside over, supervise, run

1660 **寡** ▶か 1155  
 14 cf. 募

寡占市場 かせんしじょう oligopolistic market  
 寡黙な かもくな taciturn  
 寡婦 かふ widow  
 多寡 たか quantity

<漢字の形に気をつけましょう・70>

1325 嫌 1581 謙 1209 讓 1649 嬢 1650 嬢 1651 釀

嫌悪感を持つ 謙讓の美德 讓歩する 隣のお嬢さん  
 土壤を改良する 釀造酒

1661 審 ▶しん  
 15 審判 しんばん umpire, judge  
 主審 しゅしん chief umpire  
 副審 ふくしん assistant umpire  
 審議 しんぎ discussion (at a government assembly); *cv.* discuss  
 不審な ふしんな suspicious

1662 賓 ▶ひん  
 15 貴賓室 きひんしつ VIP room  
 主賓 しゅひん guest of honor  
 来賓 らいひん guest/visitor (at an official ceremony)

1663 崩 ▶ほう  
 11 ▶くず(れる), くず(す)  
 崩壊 ほうかい *cv.* collapse, disintegrate  
 崩御 ほうぎよ *cv.* (the emperor) passes away  
 崩れる くずれる crumble, fall to pieces, collapse, break  
 山崩れ やまくずれ landslide  
 崩す くずす demolish, change/break (a large bill), write character in running style

雪崩 なたれ snowslide, avalanche

1664 崇 ▶すう  
 11 816 cf. 宗  
 崇拜 すうはい *cv.* worship, venerate, adore, admire  
 偶像崇拜 ぐうぞうすうはい idolatry, idol worship  
 崇高な理念 すうこうなりねん lofty/sublime idea

1665 芳 ▶ほう  
 7 566 cf. 芸  
 芳香 ほうこう fragrance  
 芳しくない かんばしくない not good, poor, bad (performance/rep.utation/etc.)

1666 荒 ▶こう  
 9 ▶あら(い), あ(れる), あ(らす)  
 荒れる あれる become rough, be ruined, rage, run wild, be stormy, be devastated  
 荒地 あれち wasteland, barren land  
 大荒れ おおあれ raging storm/temper  
 荒らす あらす devastate, lay waste, damage  
 荒い あらい rude, wild rough, savage  
 荒波 あらなみ raging waves, rough waters, heavy sea  
 荒々しい あらあらしい wild, fierce  
 荒廃 こうはい *cv.* be devastated, go to ruin  
 荒天 こうてん stormy weather  
 荒涼とした こうりょうとした desolate, dreary, deserted, inhospitable

1667 菓 ▶か  
 11 502 1862 cf. 果菓  
 (お)菓子 (お)かし candy, cake

1668 慕 ▶ぼ  
 14 1157 cf. 幕  
 慕う したう admire, love dearly, yearn for, idolize  
 慕わしい したわしい dear, beloved  
 慕情 ぼじょう longing, affection, love  
 敬慕 けいぼ *cv.* admire  
 思慕 しぼ *cv.* long for

1669 冒 ▶ぼう  
 9 1279 cf. 帽  
 冒険 ぼうけん adventure; *cv.* have an adventure  
 冒頭 ぼうとう opening, beginning  
 感冒 かんぼう cold, catarrh  
 冒す おかす take a risk, brave  
 冒される おかされる be afflicted (by a disease)

1670 是 ▶ぜ  
 9 767 cf. 提  
 是正 ぜせい *cv.* correct, rectify  
 是認 ぜにん *cv.* approve of, endorse  
 国是 こくぜ national policy  
 是非 ぜひ right or wrong, by all means, without fail

1671 罷 ▶ひ  
 15 15  
 罷免 ひめん *cv.* dismiss

1672 羅 ▶ら  
 19 19  
 羅列 られつ *cv.* list, enumerate  
 網羅 もうら *cv.* include/contain everything, cover all (the facts)  
 羅針盤 らしんばん *cv.* (magnetic) compass  
 \*甲羅 こうら shell, carapace

1673 窃 ▶せつ  
 9 9  
 窃盗 せつとう theft

1674 窒 ▶ちつ  
 11 11  
 窒息 ちつそく *cv.* be suffocated/asphyxiated

窒素 ちっそ nitrogen  
 1675 窮 ▶きゅう  
 15 ▶きわ(める), きわ(まる)

窮屈な きゅうくつな narrow, tight  
 窮乏生活 きゅうぼうせいかつ impoverished life, life of austerity  
 窮状 きゅうじょう sorry plight, distress  
 困窮 こんきゅう *cv.* distress  
 窮極の きゅうきょくの ultimate, final cf. *Kyūkyoku-no* is normally written as 究極の.  
 窮める きわめる carry to extremes, bring to an end  
 窮まる きわまる reach an extreme, come to an end

1676 蛩 ▶けい  
 11 ▶ほたる  
 蛩光灯 けいこうとう fluorescent lamp  
 蛩光\*塗料 けいこうとりょう fluorescent paint  
 蛩 ほたる firefly

1677 掌 ▶しょう  
 12 12  
 車掌 しゃしょう (train) conductor  
 掌中 しょうちゅう in one's hands  
 掌握 しょうあく *cv.* control, hold, come into power, command  
 職掌 しょくしょう duties  
 分掌 ぶんしょう *cv.* share work/tasks

1678 奉 ▶ほう, ふ  
 8 ▶たてまつ(る)  
 社会奉仕 しゃかいほうし social services  
 信奉 しんぼう *cv.* believe in, follow, espouse  
 奉公人 ほうこうにん *cv.* servant of a family

奉納 ほうのう *cv.* dedicate/offer (to the gods, Buddha)

〔歴〕 奉行 ふぎょう magistrate (in the Edo period)

〔歴〕 奉る たてまつる offer, present, revere (humble)

1679 9 奏 ▶そう  
▷かな(でる)

演奏 えんそう musical performance; *cv.* give a musical performance

合奏 がっそう *cv.* play in concert

伴奏 ばんそう accompaniment (of a piano/guitar/etc.); *cv.* play an accompaniment

奏でる かなでる play (a string instrument)

1680 10 泰 ▶たい

安泰だ あんたいだ be stable and secure

泰然と たいぜんと composedly, calmly

1681 11 笛 ▶てき  
▷ふえ

笛 ふえ flute, whistle

口笛 くちぶえ whistle

警笛 けいてき warning horn, alarm whistle

汽笛 きてき steam whistle

1682 14 箇 ▶か

箇条書き かじょうがき itemization

箇所 かしよ place, part, point

1683 16 篤 ▶とく

危篤の きとくの dangerously/hopelessly ill *cf.* 重態の(じゅうたいの) in critical condition

篤実な とくじつな sincere, faithful

篤志家 とくしか supporter, volunteer

1684 19 簿 ▶ぼ

名簿 めいぼ name roster, list of members

帳簿 ちょうぼ account book

簿記 ぼき bookkeeping

1685 19 覇 ▶は

覇権 はけん hegemony

覇者 はしゃ champion, ruler

制覇 せいは *cv.* conquer, dominate, gain supremacy, win the championship

連覇 れんぱ *cv.* win the championship consecutively

1686 18 覆 ▶ふく  
▷おお(う), くつがえ(す), くつがえ(る)

覆う おおう cover, conceal, spread over

覆い おおい covering, cover

覆す くつがえす overturn, overthrow

覆る くつがえる be overturned/overthrown

覆面 ふくめん (cloth) mask

転覆 てんぷく *cv.* overturn, capsize, overthrow

1687 13 零 ▶れい

零細企業 れいさいきぎょう small business

零下 れいか below zero

零点 れいてん zero (on a test)

零落 れいらく *cv.* (a family/etc.) fall to a low position, go down in the world

1688 15 靈 ▶れい, りょう  
▷たま

靈 れい spirit, soul

◇ 靈\*魂 れいこん spirit, soul

靈園 れいえん cemetery

靈感 れいかん inspiration, extra-sensory perception of the supernatural

靈長類 れいちようるい primates

◇ 靈\*柩車 れいきゅうしゃ hearse

◇ \*幽靈 ゆうれい ghost

悪霊 あくりょう evil spirit

死霊 しりょう spirit of a dead person, ghost

御霊 みたま the Holy Spirit

1689 17 霜 ▶そう  
▷しも

霜 しも frost

初霜 はつしも the first frost of the year

霜柱 しもばしら frost columns

霜害 そうがい frost damage

1690 11 啓 ▶けい

拝啓 はいけい Dear Sir, Dear Madam (opening word for letters)

自己啓発 じこけいはつ self-enlightenment

神の啓示 かみのけいじ revelation (by God)

◇ 啓\*蒙 けいもう *cv.* enlighten

1691 5 召 ▶しょう  
▷め(す)

召集 しょうしゅう *cv.* summon, conscript, draft

召集令状 しょうしゅうれいじょう draft notice

召喚 しょうかん *cv.* summon

召しあがる めしあがる eat, drink (honorific)

お召しになる おめしになる wear, have (a cold) (honorific)

1692 12 墨 ▶るい

一墨 いちるい first base

墨審 るいしん base umpire

土墨 どるい earthwork

墨 るい fort, base (in baseball)

1693 12 墮 ▶だ

墮落 だらく *cv.* become depraved, fall into decadence

墮胎 だたい abortion; *cv.* have an abortion *cf.* 人工中絶(じんこうちゅうぜつ), rather than 墮胎, is normally used.

1694 13 塗 ▶と  
▷ぬ(る)

塗る ぬる paint

ペンキ塗り立て ペンキぬりたて freshly painted

塗料 とりょう paints

塗装 とそう *cv.* coat with paint

塗布 とふ *cv.* apply (paint/ointment/etc.)

1695 **墨** ▶ぼく  
14 ▶すみ  
墨絵 すみえ ink drawing  
墨 すみ Indian/Chinese ink, ink stick  
お墨付き おすみつき approval from superior/influential person  
墨汁 ぼくじゅう Indian/Chinese ink  
墨守 ぼくしゅ *cv.* show strict adherence (to tradition/customs/etc.)

1696 **妄** ▶もう, ぼう  
6 妄想 もうそう wild fantasy, delusion; *cv.* be deluded  
妄信 もうしん *cv.* accept blindly  
妄言 もうげん, ぼうげん reckless remark, thoughtless words

1697 **忌** ▶き  
7 ▶い(む), い(まわしい)  
忌避 きひ *cv.* evade, shirk  
禁忌 きんき taboo  
忌中 きちゅう in mourning  
忌む いむ abhor, detest, have a taboo against  
忌まわしい いまわしい abominable, disgusting, offensive

1698 **怠** ▶たい  
9 ▶おこた(る), なま(ける)  
怠慢 たいまん negligence, neglect, procrastination  
怠惰な たいだな lazy, idle  
怠ける なまける be idle/lazy  
怠け者 なまけもの idler, lazybones  
怠る おこたる be negligent/idle, neglect

1699 **悠** ▶ゆう  
11 悠々と ゆうゆうと composedly, slowly, calmly  
悠然と ゆうぜんと calmly, with perfect composure  
悠長に ゆうちょうに leisurely, slowly  
悠久の ゆうきゅうの eternal

1700 **愁** ▶しゅう  
13 ▶うれ(える), うれ(い)  
愁い うれい sorrow, sadness  
愁える うれえる lament  
愁傷 しゅうしょう grief, deep sorrow  
◇\*哀愁 あいしゅう sadness, sorrow  
◇\*憂愁 ゆうしゅう melancholy, gloom

1701 **愚** ▶ぐ  
13 ▶おろ(か)  
愚かな おろかな foolish, stupid, silly, witless  
愚問 ぐもん stupid question  
愚鈍な ぐどんな stupid, silly  
◇愚\*痴 ぐち idle complaint, grumbling

1702 **慰** ▶い  
15 ▶なぐさ(める), なぐさ(む)  
慰める なぐさめる console, comfort, amuse  
慰め なぐさめ consolation  
慰む なぐさむ amuse oneself, make a plaything of  
慰み なぐさみ diversion, amusement  
慰謝料 いしゃりょう consolation money, compensation, damages  
慰労 いろう *cv.* acknowledge a person's services

慰留 いりゆう *cv.* persuade someone to stay in office, persuade someone not to resign  
慰問 いもん *cv.* go to console  
慰安旅行 いあんりょこう entertainment trip by the members of an office  
自慰行為 じいこうい masturbation

1703 **懲** ▶ちよう  
18 ▶こ(りる), こ(らす), cf. 徴  
こ(らしめる)  
懲役 ちようえき penal servitude, imprisonment  
懲罰 ちようばつ punishment  
懲戒免職 ちようかいめんしょく disciplinary dismissal  
懲らしめる こらしめる chastise, punish, correct, discipline  
懲らす こらす chastise, punish, correct, discipline  
懲りる こりる learn one's lesson  
性懲りもなく しょうこりもなく obstinately

1704 **架** ▶か  
9 ▶か(ける), か(かる)  
十字架 じゅうじか cross  
書架 しょか bookshelf, bookcase  
架橋 かきょう bridge construction  
架線工事 かせんこうじ wiring  
架空の かくうの fictitious, imaginary  
架ける かける construct/build (a bridge)  
架かる かかる be constructed/built  
架け橋 かけはし bridge, go-between

705 **香** ▶こう, きよう  
9 ▶か, かお(り), かお(る)  
香水 こうすい perfume, fragrance  
線香 せんこう incense stick, mosquito coil

香氣 こうき fragrance, perfume, aroma  
香り かおり scent, fragrance, odor, smell  
香る かおる smell sweet, be fragrant  
色香 いろか the charms of a woman  
移り香 うつりが lingering scent  
特 香車 きようしゃ lance (in Japanese chess)

1706 **暫** ▶ざん  
15 暫定予算 ざんていよさん provisional budget  
暫定政権 ざんていせいけん provisional government  
暫時 ざんじ short while

1707 **脅** ▶きよう  
10 ▶おびや(かす), おど(す), おど(かす)  
脅迫 きようはく *cv.* intimidate, threaten  
脅威 きようい threat, menace, danger to  
脅す おどす threaten, menace, intimidate  
脅し おどし threat, menace  
脅かす おどかす frighten, scare  
脅かす おびやかす threaten, menace

1708 **烈** ▶れつ  
10 猛烈な もうれつな fierce, intense, strong  
壮烈な そうれつな heroic, brave  
烈風 れっふう strong wind, gale  
烈火 れっか raging fire

1709 勲 ▶くん  
 15 勲章 くんしょう decoration, order, medal  
 叙勲式 じょくんしき decoration-confering ceremony  
 勲功 くんこう distinguished services  
 最高殊勲選手 さいこうしゅくせんしゅ most valuable player, MVP

1710 薫 ▶くん  
 16 薫製 ▶かお(る)  
 薫製 くんせい smoked product (such as smoked salmon/herring/etc.) cf. *Kunsei* can be written as 燻製, but 燻 is not a *Jōyō Kanji*.  
 薫り かおり scent, fragrance  
 薫る かおる smell sweet, be fragrant

1711 紫 ▶し 1186  
 11 ▶むらさき cf. 緊  
 紫外線 しがいせん ultraviolet rays  
 紫 むらさき purple, violet

1712 誓 ▶せい  
 14 ▶ちか(う)  
 誓う ちかう swear, promise, make an oath  
 誓い ちかい oath, promise  
 誓約書 せいやくしょ written oath  
 宣誓 せんせい cv. take an oath, pledge

1713 誉 ▶よ 1189  
 13 ▶ほま(れ) cf. 挙  
 名誉 めいよ honor, reputation  
 栄誉 えいよ honor, credit, distinction, glory  
 誉れ ほまれ honor, glory

1714 貫 ▶かん  
 11 ▶つらぬ(く)  
 一貫性 いっかんせい consistency  
 一貫性がある いっかんせいがある consistent  
 貫通 かんつう cv. pierce, penetrate, pass through  
 縦貫 じゅうかん cv. run right across, traverse the whole length  
 貫く つらぬく pierce, penetrate, pass through, attain

1715 匠 ▶しょう  
 6 意匠権 いしょうけん design right  
 巨匠 きょしょう great master  
 師匠 ししょう master, teacher

1716 匿 ▶とく  
 10 匿名で とくめで anonymously  
 隠匿 いんとく cv. conceal, hide (stolen property/etc.)

1717 囚 ▶しゅう 254 406  
 5 cf. 困 囚  
 囚人 しゅうじん prisoner, convict  
 死刑囚 しけいしゅう condemned criminal

1718 閑 ▶かん  
 12 閑静な かんせいな quiet (neighborhood)

1719 閱 ▶えつ  
 15 検閲 けんえつ cv. censor  
 校閲 こうえつ cv. read and correct, look over (a manuscript)

閱兵 えつべい cv. inspect/review the troops  
 ◇ 閲\*覧 えつらん cv. peruse, inspect, read  
 ◇ 閲\*覧室 えつらんしつ reading room

1720 曆 ▶れき 704  
 14 ▶こよみ cf. 歴  
 西曆 せいれき the Christian Era, Anno Domini, A.D.  
 太陽曆 たいようれき the solar calendar  
 太陰曆 たいいんれき the lunar calendar  
 新曆 しんれき the new calendar, the solar calendar  
 旧曆 きゅうれき the old calendar, the lunar calendar  
 還曆 かんれき sixtieth birthday  
 曆 こよみ calendar cf. カレンダー, rather than 曆, is used in modern Japanese.

1721 厄 ▶やく 132  
 4 厄介な やっかいな troublesome, burdensome, annoying  
 厄 やく misfortune, disaster  
 災厄 さいやく misfortune, disaster  
 厄年 やくどし unlucky/bad year

1722 尼 ▶に  
 5 ▶あま  
 尼 あま nun  
 尼寺 あまでら nunnery  
 尼僧 にそう nun  
 修道尼 しゅうどうに nun

1723 尾 ▶び  
 7 ▶お  
 尾 お tail  
 尾根 おね mountain ridge  
 尾行 びこう cv. tail, follow, shadow  
 首尾一貫した しゅびいっかんした consistent  
 語尾 ごび word ending  
 末尾 まつび close, end

1724 尿 ▶にょう  
 7 糖尿病 とうにょうびょう diabetes  
 尿 にょう urine  
 放尿 ほうにょう cv. urinate  
 尿意を催す にょういをもよおす have a desire to urinate  
 尿素 にょうそ urea  
 夜尿症 やにょうしょう enuresis

1725 層 ▶そう 429  
 14 cf. 増  
 高層ビル こうそうビル skyscraper  
 断層 だんそう dislocation, fault, gap  
 低所得層 ていしよとくそう range of population with low income  
 一層 いっそう even more, all the more  
 大層 たいそう very (much), greatly

1726 尽 ▶じん  
 6 ▶つ(くす), つ(きる), つ(かす)  
 力を尽くす ちからをつくす make an effort, endeavor, do one's best  
 尽くす つくす render (service), exert (one's power/ability/etc.)  
 心尽くし こころづくし thoughtfulness

尽きる つきる run out, be spent/  
exhausted  
愛想が尽きる あいそがつきる run out  
of patience with a person  
無尽蔵の むじんぞうの inexhaustible  
尽力 じんりょく *cv.* make an effort,  
endeavor

1727 唐 ▶とう  
10 ▶から  
唐突な とうとつな abrupt, sudden  
唐 とう the Tang dynasty  
唐草模様 からくさもよう arabesque pat-  
tern

1728 庸 ▶よう 1824  
11 cf. 肅  
中庸 ちゅうよう moderation  
凡庸な ぼんような mediocre, ordi-  
nary, common

1729 廉 ▶れん 1324  
13 cf. 兼  
清廉潔白な せいれんけっぱくな honest,  
upright  
破廉恥な はれんちな shameless, infa-  
mous  
廉価 れんか low price  
廉売 れんばい bargain sale

1730 腐 ▶ふ  
14 ▶くさ(る), くさ(れる), くさ  
(らす)  
豆腐 とうふ tofu, soybean curd  
腐敗 ふはい *cv.* decay, rot, grow  
corrupt  
腐心 ふしん *cv.* worry, take pains  
腐食 ふしょく *cv.* corrode, erode,  
eat away  
陳腐な ちんぷな old-fashioned, com-  
monplace, trite, stale  
腐る くさる rot, decay

腐れ縁 くされえん unfortunate but in-  
escapable relationship, fatal  
bond  
ふて腐れる ふてくされる sulk  
腐らす くさらす let rot/spoil, corrode

1731 磨 ▶ま 704  
16 ▶みが(く) cf. 歴  
磨く みがく brush (one's teeth),  
shine (shoes/etc.)  
歯磨き はみがき toothpaste, tooth-  
brushing  
磨き粉 みがきこ polishing powder  
研磨 けんま *cv.* grind, polish

1732 慶 ▶けい  
15 慶応大学 けいおうだいがく Keio Univer-  
sity  
慶事 けいじ happy event

1733 扇 ▶せん  
10 ▶おうぎ  
扇風機 せんふうき electric fan  
扇子 せんす fan  
扇状地 せんじょうち (alluvial) fan  
扇動 せんどう *cv.* fan, agitate  
扇 おうぎ fan

1734 扉 ▶ひ  
12 ▶とびら  
扉 とびら door, title page  
門扉 もんぴ door (of a gate)  
開扉 かいひ *cv.* open the door

1735 疫 ▶えき, やく  
9 疫病 えきびょう epidemic

防疫 ぼうえき prevention of epi-  
demics  
疫病神 やくびょうがみ plague, a pest

1736 疾 ▶しつ  
10 疾走 しつそう *cv.* run at full speed,  
make a dash  
疾患 しつかん disease, ailment  
疾病 しつぺい disease, illness  
悪疾 あくしつ malignant disease

1737 痢 ▶り  
12 下痢 げり diarrhea  
赤痢 せきり dysentery

1738 痴 ▶ち  
13 愚痴 ぐち idle complaint, grum-  
bling  
痴漢 ちかん molester of women,  
pervert  
痴情 ちじょう blind love, passion,  
jealousy  
◇痴<sup>△</sup>呆症 ちほうしょう dementia

1739 癒 ▶ゆ  
18 癒着 ゆちやく *cv.* adhere  
治愈 ちゆ *cv.vi.* heal, be cured

1740 虐 ▶ぎやく  
9 ▶しいた(げる)  
虐殺 ぎやくさつ *cv.* slaughter, mas-  
sacre, butcher  
虐待 ぎやくたい *cv.* treat cruelly,  
abuse  
残虐な ざんぎやくな cruel, brutal,  
heartless

虐げる しいたげる oppress, persecute,  
tyrannize

1741 虚 ▶きよ, こ  
11 謙虚な けんきよな modest, humble  
虚偽 きよぎ falsehood, lie, fallacy  
空虚な くうきよな empty, vacant, hol-  
low  
虚無主義 きよむしゅぎ Nihilism  
虚空 こくう air, space, sky

1742 膚 ▶ふ  
15 皮膚 ひふ skin  
完膚なきまで かんぷなきまで (defeat  
the enemy) thoroughly

1743 巡 ▶じゅん  
6 ▶めぐ(る)  
巡礼 じゅんれい pilgrimage,  
pilgrim; *cv.* make a pilgrimage  
巡查 じゅんさ police officer  
巡回 じゅんかい *cv.* go around,  
patrol

巡視 じゅんし *cv.* patrol, make an  
inspection  
巡業 じゅんぎょう provincial tour  
(by singer/theatrical group/  
etc.); *cv.* make a provincial tour  
一巡 いちじゅん *cv.* make a round  
巡る めぐる travel around  
巡り歩く めぐりあるく walk around,  
travel around

巡り合わせ めぐりあわせ fortunate,  
good/bad luck  
お巡りさん <sup>△</sup>おまわりさん police officer



1744 迅 ▶じん  
6 迅速に じんそくに promptly, swiftly  
◇獅子奮迅の努力 ししふんじんのどりよ  
く desperate effort

1745 送 ▶てつ 206  
8 更送 こうてつ *cv.* make a switch (in  
the Cabinet/etc.) cf. 送

1746 透 ▶とう 1171  
10 透明の/な とうめいの/な transparent  
透視 とうし *cv.* see through, exam-  
ine by fluoroscopy  
透過性 とうかせい permeability  
浸透 しんとう *cv.* penetrate  
透かす すかす look through, hold up  
to the light  
透かし すかし watermark, openwork  
透ける すける be transparent  
透き間 すきま small opening/gap  
透き通る すきとおる be transparent, be  
seen through

1747 逝 ▶せい 772  
10 逝去 せいきよ *cv.* pass away, die  
急逝 きゅうせい *cv.* pass away sud-  
denly, die a sudden death  
逝く ゆく pass away, die

1748 逸 ▶いつ 941  
11 逸話 いつわ anecdote  
逸品 いっぴん excellent article  
逸材 いつざい person of talent, able  
person

逸脱 いつだつ *cv.* deviate, depart  
逸する いっする fail to catch, lose

1749 遮 ▶しゃ 14  
14 遮断 しゃだん *cv.* cut off, stop,  
interrupt (traffic/etc.)  
遮断機 しゃだんき railroad crossing  
gate  
遮る さえぎる interrupt, obstruct,  
block, intercept

1750 遭 ▶そう 14  
14 遭難 そうなん *cv.* meet with acci-  
dent/disaster  
遭遇 そうぐう *cv.* encounter, meet  
遭う あう meet

1751 導 ▶じゆん 479  
15 遵守 じゆんしゆ *cv.* obey (the law)  
遵法精神 じゆんぽうせいしん law-abid-  
ing spirit cf. 尊

1752 鬼 ▶き 10  
10 鬼ごっこ おにごっこ tag  
鬼 おに ogre, demon, devil  
鬼才 きさい genius  
餓鬼 がき hungry ghost, devil, brat

1753 塊 ▶かい 13  
13 団塊の世代 だんかいのせだい the Baby  
Boomers  
山塊 さんかい group of mountains  
塊 かたまり lump, mass

1754 魂 ▶こん 14  
14 靈魂 れいこん soul, spirit  
商魂 しょうこん commercial enthu-  
siasm, salesmanship  
魂胆 こんたん intrigue, plot  
魂 たましい soul

1755 醜 ▶しゅう 17  
17 醜聞 しゅうぶん scandal, bad repu-  
tation  
醜態 しゅうたい disgraceful behav-  
ior  
美醜 びしゅう appearance, looks  
醜惡な しゅうあくな ugly, mean  
醜い みにくい ugly, bad-looking

1756 甚 ▶じん 9  
9 甚大な じんだいな serious, great,  
enormous  
甚だ はなはだ very, greatly  
甚だしい はなはだしい extreme, enor-  
mous, outrageous

1757 勘 ▶かん 11  
11 勘定 かんじょう payment of a bill;  
*cv.* count, calculate  
勘弁 かんべん *cv.* forgive, excuse,  
pardon  
勘当 かんどう *cv.* disinherit, dis-  
own, renounce  
勘違い かんちがい misunderstanding,  
misinterpretation  
勘 かん intuition

1758 堪 ▶かん 12  
12 堪える たえる endure, bear, put up  
with  
◇堪忍 かんにん *cv.* forgive, excuse

1759 某 ▶ぼう 9  
9 某国 ぼうこく a certain country  
某所 ぼうしょ somewhere, a certain  
place  
某氏 ぼうし someone, a certain per-  
son  
某ホテル ぼうホテル a certain hotel

1760 媒 ▶ばい 12  
12 媒酌人 ばいしゃくにん matchmaker,  
go-between  
媒介 ばいかい *cv.* mediate, inter-  
vene, act as an agent  
媒体 ばいたい medium  
触媒 しょくばい catalyst

1761 謀 ▶ぼう, む 16  
16 陰謀 いんぼう conspiracy, intrigue,  
plot  
謀略 ぼうりやく plot, scheme  
首謀者 しゅぼうしゃ ring leader  
無謀な むぼうな reckless, thoughtless  
謀反 むほん rebellion, insurrection  
謀る はかる attempt, plot, plan

1762 又 ▶また 2  
2 又 また moreover, again  
又は または or

1763 4 **双** ▶ そう  
▷ ふた  
双方向 そうほうこう two-way (communication)  
双方 そうほう both parties, both sides  
双子 ふたご twin(s)  
双葉 ふたば seed leaf, bud

1764 9 **貞** ▶ てい  
貞操 ていそう chastity, virtue, honor  
貞節 ていせつ chastity, faith  
◇ 貞\*淑な ていしゆくな chaste, virtuous

1765 11 **偵** ▶ てい  
偵察 ていさつ *cv.* reconnoiter, scout  
探偵 たんてい detective  
内偵 ないてい *cv.* make private inquiries

1766 8 **叔** ▶ しゆく  
叔父 △おじ uncle  
叔母 △おば aunt  
〔歴〕\*伯叔 はくしゆく uncles

1767 11 **淑** ▶ しゆく  
貞淑な ていしゆくな chaste, virtuous  
淑女 しゆくじょ lady  
私淑 ししゆく *cv.* look up to/model oneself after a person (though not directly studying under that person)

1768 6 **朱** ▶ しゆ  
583 cf. 未  
朱色 しゆいろ vermilion, cinnabar red  
朱肉 しゆにく vermilion inkpad  
朱塗りの しゆぬりの painted in vermilion

1769 10 **珠** ▶ しゆ  
真珠 しんじゆ pearl  
珠玉 しゆぎよく pearls and jewels, excellent/precious works  
珠算 しゆざん calculation on an abacus  
数珠 △じゆず (Buddhist) rosary

1770 9 **卑** ▶ ひ  
▷ いや(しい), いや(しむ), いや(しめる)  
卑屈な ひくつな mean, inferior, poor  
卑近な例 ひきんなれい familiar example  
卑下 ひげ *cv.* humble oneself  
卑劣な ひれつな sneaky, mean, unfair  
◇ 卑\*怯な ひきょうな unfair, cowardly  
◇ 卑\*猥な ひわいな obscene, indecent  
卑しい身分 いやしいみぶん low (social) status/class  
卑しむべき いやしむべき contemptible  
卑しめる いやしめる despise, condemn, scorn, look down on

1771 14 **碑** ▶ ひ  
記念碑 きねんひ monument  
石碑 せきひ stone monument  
碑文 ひぶん inscription (on a stone monument), epitaph  
碑銘 ひめい epitaph

1772 8 **享** ▶ きょう  
享受 きょうじゆ *cv.* enjoy, have, be given  
享有 きょうゆう *cv.* be given (talent/etc.) by nature  
享樂 きょうらく enjoyment  
享樂主義 きょうらくしゆぎ epicurism, hedonism

1773 11 **郭** ▶ かく  
輪郭 りんかく outline  
外郭団体 がいかくだんたい government-related institution  
城郭 じょうかく castle

1774 3 **刃** ▶ じん  
▷ は 441 cf. 刀  
かみそりの刃 かみそりのは razor blade  
刃物 はもの cutlery, knives  
両刃の りょうばの double-edged (blade)  
白刃 はくじん blade  
自刃 じじん *cv.* commit suicide with a sword  
◇ \*凶刃 きょうじん a knife or other bladed weapon used to kill a person

1775 7 **忍** ▶ にん  
▷ しの(ぶ), しの(ばせる)  
忍耐 にんたい perseverance, patience, endurance; *cv.* persevere, be patient, endure  
残忍な ざんにんな cruel, merciless  
忍者 にんじゃ *ninja*, spy warrior in feudal times  
忍ぶ しのぶ bear, stand, endure  
忍び足 しのびあし stealthy steps  
声を忍ばせる こえをしのばせる lower one's voice

1776 12 **滋** ▶ じ  
滋養強壯 じようきょうそう nutrition and health  
滋味 じみ tastiness, delicacy  
◇ 滋賀県 △しがけん Shiga Prefecture

1777 14 **磁** ▶ じ  
磁石 じしゃく magnet, compass  
磁気 じき magnetism  
磁器 じき ceramics  
陶磁器 とうじき ceramic ware

1778 13 **慈** ▶ じ  
▷ いく(しむ)  
慈悲 じひ mercy, charity  
慈愛 じあい affection, love  
慈善事業 じぜんじぎょう relief/charitable work  
慈しむ いくしむ love, be tender  
慈しみ いくしみ love, affection

1779 8 **齊** ▶ せい  
一齊に いっせいに all together, simultaneously, all at once  
◇ 齊\*唱 せいしょう *cv.* sing in chorus

1780 10 **剂** ▶ ざい  
洗剤 せんざい detergent  
錠剤 じょうざい pill, tablet  
消化剂 しょうかざい digestive  
薬剤師 やくざいし pharmacist

- 1781 齋 ▶ さい
  - 書齋 しょさい study, library
  - 齋場 さいじょう funeral hall
- 1782 耕 ▶ こう
  - 農耕 のうこう farming
  - 耕地 こうち arable/cultivated land
  - 耕作 こうさく cv. farm, till
  - 耕す たがやす till, plow, cultivate
- 1783 耗 ▶ もう, こう
  - 消耗 しょうもう cv. consume/exhaust (energy)
  - 摩耗 まもう cv. wear out
  - 心神耗弱 しんしんこうじゃく weakening of the mind and body
- 1784 垣 ▶ かき
  - 石垣 いしがき stone wall
  - 垣根 かきね hedge, fence, boundary
- 1785 恒 ▶ こう
  - 恒久の こうきゅうの permanent, eternal

- 恒例 こうれい usual practice, established custom
- 恒常的に こうじょうてきに constantly
- 1786 巧 ▶ こう
  - 巧妙な こうみょうな clever, skillful
  - 巧拙 こうせつ skill, dexterity
  - 技巧 ぎこう technique, art
  - 巧みに たくみに skillfully, cleverly, ingeniously
- 1787 朽 ▶ きゅう
  - 不朽の名作 ふきゅうのめいさく immortal work
  - 老朽化 ろうきゅうか cv. get old, become decrepit
  - 朽ちる くちる rot, decay, crumble
  - 朽木 くちき decayed tree, rotten wood
- 1788 謡 ▶ よう
  - 童謡 どうよう children's song
  - 民謡 みんよう folk song
  - 歌謡曲 かようきょく popular song
  - 謡曲 ようきょく Noh song/chant
  - 謡 うたい Noh chanting
  - 謡う うたう sing without accompaniment, chant

- 1789 揺 ▶ よう
  - ゆ(れる), ゆ(る), ゆ(らぐ), ゆ(るぐ), ゆ(する), ゆ(さぶる), ゆ(すぶる)
  - 揺りかご ゆりかご cradle
  - 揺れる ゆれる vi. shake, sway, vibrate
  - 揺れ ゆれ shaking, tremor, jolting
  - 揺する ゆする vt. shake
  - 揺さぶる ゆさぶる vt. shake, rock
  - 揺すぶる ゆすぶる vt. shake, rock
  - 揺らぐ ゆらぐ vi. shake
  - 揺るぐ ゆるぐ vi. shake, sway
  - 揺るぎない ゆるぎない unshakable
  - 動揺 どうよう cv. waver, be disturbed
- 1790 凝 ▶ ぎょう
  - こ(る), こ(らす) cf. 疑
  - 凝視 ぎょうし cv. gaze, stare
  - 凝固 ぎょうこ cv.vi. congeal, solidify
  - 凝結 ぎょうけつ cv.vi. congeal, solidify, freeze
  - 凝る ころ grow stiff, clot, be particularly interested
  - 凝り性 こりしょう fastidious, single-minded
  - 目を凝らす めをこらす look hard
- 1791 擬 ▶ ぎ
  - 擬人法 ぎじんほう personification
  - 擬声語 ぎせいご onomatopoeic word
  - 擬態語 ぎたいご mimesis, mimetic word
  - 擬態 ぎたい mimesis
  - 擬装 ぎそう cv. camouflage, disguise
  - 模擬テスト もぎテスト practice (entrance) examination

- 1792 随 ▶ ずい
  - 随行 ずいこう cv. accompany, follow, attend
  - 随員 ずいいん attendant, member of an entourage
  - 随時 ずいじ any time, all times
  - 随想録 ずいそうろく jottings, (occasional) essays
  - 随筆 ずいひつ essay
  - 随分 ずいぶん fairly
  - 言語随伴行動 げんごずいはんこうどう language-accompanying behavior
  - 追隨 ついずい cv. catch up, follow
  - 随意筋 ずいいきん voluntary muscle
- 1793 髓 ▶ ずい
  - 骨髓 こつずい marrow
  - 脳髓 のうずい brains
  - 延髓 えんずい nerve bulb
  - 心髓 しんずい essence, soul
- 1794 唇 ▶ しん
  - くちびる
  - 唇 くちびる lip
  - 口唇 こうしん lip
- 1795 辱 ▶ じょく
  - はずかし(める)
  - 屈辱 くつじょく humiliation, disgrace
  - 恥辱 ちじょく disgrace, dishonor, shame
  - 雪辱を果たす せつじょくをはたす avenge an insult, have one's revenge
  - ◇\*侮辱 おじょく cv. insult, put to shame, disgrace

<漢字の形に気をつけましょう・71>

516 1779 1780 1781 濟 齊 劑 齋

自由経済 一斉に走り出す 洗剤 書齋

辱める はずかしめる *vt.* humiliate, disgrace, violate, rape  
 辱め はずかしめ humiliation, disgrace

1796 幣 ▶へい  
 15 紙幣 しへい paper money, bill  
 貨幣 かへい currency, money, coin  
 造幣局 ぞうへいきよく mint, the Mint Bureau

1797 弊 ▶へい  
 15 弊害 へいがい ill effects, evil  
 疲弊 ひへい *cv.* become impoverished/exhausted  
 旧弊 きゅうへい old evil, conventional bad practices  
 弊社 へいしゃ our company (humble)

1798 墾 ▶こん  
 16 開墾 かいこん *cv.* cultivate, reclaim (land)

1799 懇 ▶こん  
 17 ▶ねんご(ろ)  
 懇親会 こんしんかい friendship party, social gathering  
 懇談会 こんだんかい informal talk (with the prime minister/etc.)  
 懇切丁寧に こんせつていねいに kindly and thoroughly  
 懇ろに ねんごろに intimately, courteously

1800 敏 ▶びん  
 10 敏感な びんかんな sensitive  
 敏速に びんそくに promptly, quickly

機敏な きびんな swift, quick  
 鋭敏な えいびんな sharp, sensitive

1801 侮 ▶ぶ  
 8 ▶あなど(る) cf. 侮

侮辱 おじよく *cv.* insult  
 軽侮 けいぶ *cv.* despise, look down on  
 侮る あなどる despise, look down on  
 侮り あなどり despise, insult

1802 炉 ▶ろ  
 8 原子炉 げんしろ atomic reactor  
 暖炉 だんろ fireplace, stove  
 溶鉱炉 ようこうろ furnace  
 炉辺 ろへん fireside

1803 炎 ▶えん  
 8 ▶ほのお cf. 災  
 炎天下 えんてんか under the burning sun  
 炎上 えんじょう *cv.* be destroyed by fire, be burned down  
 火炎 かえん flame  
 炎 ほのお flame, fire

1804 哀 ▶あい  
 9 ▶あわ(れ), あわ(れむ)  
 哀れな あわれな piteous, pitiable, pathetic  
 哀れむ あわれむ pity, feel sympathy/compassion  
 哀れみ あわれみ pity, pathos, sorrow  
 悲哀 ひあい grief, sadness, sorrow  
 哀愁 あいしゅう sadness, sorrow, grief

哀願 あいがん *cv.* make an earnest request, entreat

1805 衰 ▶すい  
 10 ▶おとろ(える)

衰弱 すいじゃく *cv.* weaken, become feeble, be worn out  
 衰退 すいたい *cv.* decline, degenerate  
 老衰 ろうすい *cv.* become senile  
 盛衰 せいすい rise and fall, ups and down  
 衰える おとろえる become weak, lose vigor, waste away  
 衰え おとろえ weakening, emaciation, decline

1806 衷 ▶ちゅう  
 9

折衷案 せっちゅうあん compromise plan  
 折衷主義 せっちゅうしゆぎ eclecticism  
 折衷 せっちゅう *cv.* blend, cross, compromise

1807 喪 ▶そう  
 12 ▶も

記憶喪失 きおくそうしつ amnesia  
 喪失 そうしつ *cv.* lose  
 喪服 もふく mourning dress  
 喪主 もしゅ chief mourner  
 喪中 もちゅう period of mourning  
 喪 も mourning

1808 晶 ▶しょう  
 12

結晶 けっしょう crystal, crystallization, fruit (of one's efforts/etc.); *cv. vi.* crystallize  
 水晶 すいしょう crystal

1809 唱 ▶しょう  
 11 ▶とな(える)

合唱 がっしょう *cv.* sing in chorus  
 唱歌 しょうか singing, songs  
 提唱 ていしょう *cv.* advocate  
 唱える となえる advocate, chant

1810 尚 ▶しょう  
 8 557 cf. 向

高尚な こうしょうな noble  
 時期尚早 じきしょうそう premature, too early

1811 肖 ▶しょう  
 7

肖像画 しょうぞうが portrait

1812 凶 ▶きょう  
 4

凶悪な きょうあくな terrible, evil  
 凶暴な きょうぼうな brutal  
 凶器 きょうき murder weapon  
 凶作 きょうさく poor harvest  
 吉凶 きつきょう fortunate or unfortunate, fortune

1813 丹 ▶たん  
 4

丹念に たんねんに elaborately, laboriously, carefully  
 丹精込めて たんせいこめて laboriously, painstakingly

1814 幻 ▶げん  
 4 1099 cf. 幼

幻想 げんそう fantasy, illusion, dream  
 幻覚 げんかく hallucination  
 幻滅 げんめつ *cv.* be disillusioned

幻 まぼろし phantom, illusion, hallucination

1815 弔 ▶ちょう 76  
4 ▶とむら(う) cf. 弟

弔問外交 ちょうもんがいこう diplomacy at a condolence call (by a head of state/etc.)

弔辞 ちょうじ memorial address

弔電 ちょうでん condolatory telegram

慶弔 けいちょう congratulations and condolences

弔う とむらう mourn, condole, perform a Buddhist memorial service

弔い とむらい condolence, funeral, burial, mass for the dead

1816 甲 ▶こう, かん 585  
5 cf. 申

甲板 かんばん (ship's) deck

甲高い声 かんたかいこえ high-pitched/shrill voice

手の甲 てのこう back of the hand

装甲車 そうこうしゃ armored car

甲殻類 こうかくるい crustaceans

◇ 甲\*乙つけがたい こうおつつけがたい be difficult to distinguish which is better

甲種 こうしゅ A rank  
cf. \*乙種(おつしゅ) B rank, \*丙種(へいしゅ) C rank

1817 斥 ▶せき 5

排斥 はいせき cv. boycott, exclude

斥候 せっこう scout, patrol (in medieval times)

1818 亜 ▶あ 114  
7 cf. 愚

亜熱帯 あねつたい the subtropical zone

亜流 ありゅう epigone

亜鉛 あえん zinc

1819 奔 ▶ほん 8

奔走 ほんそう cv. make efforts

自由奔放な じゆうほんぼうな free and unrestrained, uninhibited

出奔 しゅつぽん cv. abscond, run away, elope

1820 幽 ▶ゆう 9

幽霊 ゆうれい ghost

幽玄 ゆうげん subtle and profound

幽閉 ゆうへい cv. confine, shut up

1821 栽 ▶さい 10

栽培 さいばい cv. grow, cultivate

盆栽 ぼんさい bonsai, potted dwarf tree

1822 瓶 ▶びん 11

ビール瓶 ビールびん bottle of beer

花瓶 かびん vase

瓶詰 びんづめ bottled

1823 執 ▶しつ, しゅう 891 894  
11 ▶と(る) cf. 報幸

執務室 しつむしつ office (of a president/emperor/etc.)

執筆 しつぴつ cv. write

137 執行 しっこう cv. execute, carry out

執行猶予 しっこうゆうよ stay of execution, suspended sentence

確執 かくしつ discord, feud

◇ 執<sup>▲</sup>拗な しつような obstinate, persistent

執念 しゅうねん persistence, tenacity, devotion

執心 しゅうしん cv. be infatuated (with a boy/girl)

執着 しゅうちやく cv. stick to, insist, be attached

執る とる do, handle

1824 肅 ▶しゆく 1728  
11 cf. 庸

自肅 じしゆく cv. voluntarily refrain, practice self-control

綱紀肅正 こうきしゆくせい enforcement of official discipline

肅清 しゆくせい cv. purge

静肅にする せいしゆくにする keep quiet

肅然と しゆくぜんと silently, quietly, solemnly

1825 蛮 ▶ばん 12

野蛮な やばんな barbarous, uncivilized, savage

野蛮人 やばんじん barbarian, savage

南蛮人 なんばんじん southern barbarians, Europeans sailing to Japan from the south between the 16th-18th centuries

蛮行 ばんこう barbarous act, barbarity

1826 疎 ▶そ 12

疎外 そがい cv. alienate, shun, estrange

親疎 しんそ closeness (in relations)

疎遠になる そえんになる become estranged

意思の疎通 いしのそつう communication

疎い うとい unfamiliar; know little

疎む うとむ shun, neglect, estrange

疎ましい うとましい disagreeable, offensive

1827 鼓 ▶こ 13

太鼓 たいこ drum

鼓動 こだう beat, pulsation

鼓舞 こぶ cv. inspire (someone to greater efforts), encourage, cheer

鼓 つづみ hand drum

舌鼓 したつづみ eating with gusto

1828 碁 ▶ご 691  
13 cf. 碁

碁 ご go (a board game)

囲碁 いご go (a board game)

碁石 ごいし go piece

碁盤 ごばん go board

1829 憂 ▶ゆう 1168  
15 ▶うれ(える), うれ cf. 優 (い), う(い)

憂慮 ゆうりよ cv. be anxious/apprehensive/concerned, worry

一喜一憂 いっきいちゆう cv. be alternately glad and sad, cannot put one's mind at ease

◇ 憂<sup>▲</sup>鬱な ゆううつな melancholic, gloomy

憂える うれえる be distressed/anxious, grieve

憂い うれい anxiety, distress, grief

憂き目をみる うきめをみる have a hard time of it

物憂い ものうい be melancholic, be gloomy

1830 舗 ▶ほ  
15

舗装 ほそう cv. pave (a road/street/etc.)

舗装道路 ほそうどうろ paved road, pavement

店舗 てんぼ shop, store

◇ 老舗 ▲しにせ long-established store

1831 覧 ▶らん  
17

ご覧になる ごらんになる see, look (honorific)

閲覧 えつらん cv. peruse, inspect, read

一覧表 いちらんひょう list, table

展覧会 てんらんかい exhibition, show

1832 麗 ▶れい  
19 ▷うるわ(しい)

華麗な かれいな splendid, magnificent, gorgeous

端麗な たんれいな graceful, sophisticated

麗人 れいじん beautiful woman

美辞麗句 びじれいく flowery words

麗しい うるわしい beautiful, pretty, lovely, fine



1833-1947

●自然

138

- 1833 11 菊 ▶きく
  - 菊 きく chrysanthemum
  - 白菊 しらぎく white chrysanthemum
- 1834 6 芋 ▶いも
  - 芋 いも potato, sweet potato
  - 焼き芋 やきいも roasted sweet potato
  - 里芋 さといも taro
- 1835 8 芽 ▶が ▶め
  - 芽が出る めがでる bud, sprout
  - 芽 め bud, sprout
  - 新芽 しんめ bud, sprout
  - 発芽 はつが *cv.* germinate, bud, sprout
  - 麦芽 ばくが malt
- 1836 8 茎 ▶けい ▶くき
  - 茎 くき stalk, stem
  - 齒茎 はぐき, しけい gums
  - 地下茎 ちかけい underground/subterranean stem
- 1837 8 苗 ▶びょう ▶なえ, なわ 1681 cf. 笛
  - 苗 なえ seedling, sapling, shoot
  - 苗木 なえぎ sapling, young tree
  - 苗代 なわしろ rice nursery
  - 種苗 しゅびょう seeds and saplings

- 1838 16 薪 ▶しん ▶たきぎ
  - 薪 たきぎ firewood
  - 薪能 たきぎのう Noh performance beside a fire
  - 薪炭 しんたん firewood and charcoal, winter fuel
  - 薪水 しんすい firewood and water
- 1839 19 藻 ▶そう ▶も 903 cf. 燥
  - 藻 も waterweed, seaweed
  - 海藻 かいそう seaweed
  - 藻類 そうるい water weeds, seaweed
- 1840 8 茂 ▶も ▶しげ(る)
  - 茂み しげみ bush, thicket
  - 茂る しげる grow thickly/luxuriantly
  - 繁茂 はんも *cv.* grow thickly/luxuriantly
- 1841 13 滝 ▶たき
  - 滝 たき waterfall
  - 滝壺 たきつぼ waterfall basin
- 1842 8 沼 ▶しょう ▶ぬま
  - 沼 ぬま swamp, marsh, bog
  - 沼地 ぬまち marshland
  - 湖沼 こしょう lakes and marshes
  - 沼沢地 しょうたくち marshland, swampy area

- 1843 11 溪 ▶けい
  - 溪谷 けいこく (steep-walled) valley, ravine, canyon
  - 溪流 けいりゅう mountain stream/torrent
  - 雪溪 せっけい snowy valley/ravine
- 1844 9 洞 ▶どう ▶ほら
  - 洞察力 どうさつりよく insight, discernment
  - 空洞 くうどう hollow, cave
  - 洞穴 どうけつ, ほらあな cave
  - 洞窟 どうくつ cave, cavern
- 1845 19 瀬 ▶せ
  - 浅瀬 あさせ shallows, shoal
  - 瀬 せ rapids, shallows, shoal
  - 立つ瀬がない たつせがない be put in an awkward position
  - 瀬戸物 せともの porcelain, china
- 1846 10 浦 ▶ほ ▶うら
  - 三浦半島 みうらはんとう Miura Peninsula
  - 浦 うら inlet, shore, bay
  - 津々浦々 つつうらうら throughout the country, far and wide
  - 特 曲浦 きょくほ bay with a winding shore
- 1847 15 潟 ▶かた 836 cf. 湯
  - 新潟 にいがた Niigata
  - 干潟 ひがた tideland, tidal flats

- 1848 10 峰 ▶ほう ▶みね
  - 峰 みね peak, summit, top
  - 後立山連峰 うしろたてやまれんぼう the Ushiroateyama Mountains
  - 霊峰 れいほう sacred mountain
- 1849 9 峠 ▶とうげ
  - 峠 とうげ mountain pass, height
  - 峠を越す とうげをこす cross a ridge, pass the critical point, be over the hump
- 1850 8 岬 ▶みさき
  - 岬 みさき cape

---

- 1851 8 岳 ▶がく ▶たけ
  - 山岳地帯 さんがくちたい mountainous region
  - 岳父 がくふ the father of one's wife
  - 北岳 きただけ Kitadake (a peak in the Southern Alps)
- 1852 12 堤 ▶てい ▶つつみ 767 1670 cf. 提是
  - 堤防 ていぼう bank, embankment, dike, levee
  - 防波堤 ぼうはてい breakwater, seawall
  - 堤 つつみ bank, embankment, dike
- 1853 16 樹 ▶じゅ
  - 街路樹 がいろじゅ roadside trees
  - 果樹園 かじゅえん orchard

樹木 じゅもく trees  
 樹林帯 じゅりんたい forest  
 樹立 じゅりつ *cv.* establish/set (a record/etc.)

1854 柳 ▶りゅう 1264  
 9 ▶やなぎ *cf.* 抑

柳 やなぎ willow  
 川柳 せんりゅう *senryū*, satirical poem, witticism in verse  
 花柳界 かりゅうかい the world of *geisha*

1855 桑 ▶そう 1310  
 10 ▶くわ *cf.* 柔

桑 くわ mulberry  
 桑畑 くわばたけ mulberry field  
 桑園 そうえん mulberry plantation

1856 穂 ▶すい 1077  
 15 ▶ほ *cf.* 恵

穂 ほ ear, head, spike  
 稻穂 いなほ ear of a rice plant  
 穂状の すいじょうの ear-shaped

1857 畔 ▶はん  
 10

湖畔 こはん lakeside

1858 暁 ▶ぎょう 218  
 12 ▶あかつき *cf.* 焼

暁 あかつき daybreak, dawn  
 早暁 そうぎょう early dawn

1859 昆 ▶こん 837  
 8 *cf.* 混

昆虫 こんちゅう insect  
 昆布 こんぶ sea tangle, kelp

1860 蚊 ▶か  
 10

蚊 か mosquito

1861 蛇 ▶じゃ, だ  
 11 ▶へび

蛇 へび snake  
 大蛇 だいじゃ huge serpent  
 蛇腹 じゃばら cornice, bellows  
 蛇口 じゃぐち faucet, tap  
 蛇行 だこう *cv.* wind its way (through), meander  
 長蛇の列 ちょうだのれつ long line/queue  
 蛇足 だそく superfluity, redundancy

1862 巢 ▶そう 1667 502  
 11 ▶す *cf.* 巢果

鳥の巢 とりのす bird nest  
 巢箱 すばこ birdhouse, beehive  
 巢立つ すだつ leave the nest, make one's own start in life  
 卵巢 らんそう ovary  
 病巢 びょうそう focus

1863 鶏 ▶けい  
 19 ▶にわとり

鶏 にわとり chicken, hen, cock, rooster  
 鶏卵 けいらん (hen's) egg  
 養鶏場 ようけいじょう poultry/chicken farm  
 闘鶏 とうけい cockfight

1864 獣 ▶じゅう  
 16 ▶けもの

野獣 やじゅう wild beast  
 猛獣 もうじゅう fierce animal

鳥獣 ちょうじゅう birds and beasts  
 珍獣 ちんじゅう rare animal  
 獣 けもの animal, beast

1865 猿 ▶えん 110  
 13 ▶さる *cf.* 遠

猿 さる monkey, ape  
 野猿 やえん wild monkey  
 類人猿 るいじんえん anthropoid  
 犬猿の仲 けんえんのなか be like cats and dogs, be on bad terms

1866 蚕 ▶さん  
 10 ▶かいこ

蚕 かいこ silkworm  
 養蚕業 ようさんぎょう silk industry  
 蚕糸 さんし silk thread  
 蚕食 さんしょく *cv.* encroach, make inroads

1867 竜 ▶りゅう  
 10 ▶たつ

竜 りゅう, たつ dragon  
 竜頭蛇尾 りゅうとうだび bright beginning and dull ending  
 竜巻 たつまき tornado

●歴史・文学

140

1868 姫 ▶ひめ  
 10

姫 ひめ princess

1869 妃 ▶ひ  
 6

王妃 おうひ queen  
 妃殿下 ひでんか Her Imperial Highness

◇<sup>▲</sup>楊貴妃 ようきひ Yang Kuei-fei (a famous Chinese beauty of the Tang dynasty)

1870 嫡 ▶ちやく  
 14

嫡子 ちやくし one's heir

1871 奴 ▶ど 827  
 5 *cf.* 努

奴隸 どれい slave  
 農奴 のうど serf  
 売国奴 ばいこくど traitor to one's country

1872 隸 ▶れい 1048  
 16 *cf.* 逮

奴隸 どれい slave  
 隸属 れいぞく *cv.* be subordinate to, follow orders  
 隸従 れいじゅう *cv.* be subordinate to

1873 后 ▶こう  
 6

皇后 こうごう empress  
 皇太后 こうたいごう empress dowager

1874 騎 ▶き 8

騎士 きし knight, cavalier  
 騎手 きしゅ jockey, rider  
 騎馬民族 きばみんぞく equestrian people

1875 爵 ▶しゃく  
 17

爵位 しゃくゐ title of nobility, peerage  
 侯爵 こうしゃく marquis



1876 9 侯 ▶こう 1174 cf. 候  
 侯爵 こうしゃく marquis  
 王侯貴族 おうこうきぞく king and feudal lords  
 諸侯 しょこう feudal lords

1877 7 伯 ▶はく 1255 cf. 拍  
 伯父 △おじ uncle  
 伯母 △おば aunt  
 画伯 がはく painter (honorific)  
 伯仲 はくちゆう *cv.* be evenly matched

1878 8 侍 ▶じ 195 cf. 待  
 ▶さむらい  
 侍女 じじょ lady's maid, lady-in-waiting  
 侍従 じじゅう chamberlain, lord-in-waiting  
 侍医 じい court physician  
 侍する じする attend on (a lord), wait on (a lady)  
 侍 さむらい samurai, warrior (in medieval times)

1879 4 仁 ▶じん, に  
 仁王 におう the guardian gods of a temple gate, the two Deva kings  
 仁義 じんぎ humanity and justice, duty, respect  
 仁術 じんじゆつ humanitarian profession, benevolent act  
 仁 じん compassion

1880 5 仙 ▶せん  
 仙人 せんにな hermit, wizard

1881 4 孔 ▶こう 822 cf. 礼  
 孔子 こうし Confucius  
 鼻孔 びこう nostril

1882 11 尉 ▶い  
 大尉 たいい captain, lieutenant  
 尉官 いかん lieutenant

1883 6 吏 ▶り 199 cf. 使  
 官吏 かんり government official  
 能吏 のうり capable (government) official, capable administrator

1884 13 虜 ▶りよ 1377 cf. 慮  
 捕虜 ほりよ prisoner (of war), captive

1885 13 嗣 ▶し  
 嗣子 しし heir, heiress, successor

1886 11 陵 ▶りょう 968 cf. 桜  
 ▶みささぎ  
 陵墓 りょうぼ mausoleum  
 丘陵 きゅうりょう heights, hill  
 ◇ 陵 みささぎ mausoleum

1887 13 楼 ▶ろう 968 cf. 桜  
 楼閣 ろうかく tower  
 鐘楼 しょうろう belltower, belfry  
 望楼 ぼうろう watch tower  
 ◇ 妓楼 ぎろう brothel

1888 15 墳 ▶ふん 1633 1634 cf. 噴憤  
 古墳 こふん tumulus, ancient tomb (mound)  
 墳墓 ふんぼ grave, tomb

1889 12 塚 ▶つか 52 cf. 家  
 貝塚 かいづか shell mound  
 ◇ 蟻塚 ありづか anthill  
 塚 つか mound, hillock, tumulus

1890 18 藩 ▶はん  
 藩 はん feudal domain/fief in the Tokugawa era  
 藩主 はんしゆ feudal lord in the Tokugawa era

1891 16 儒 ▶じゆ 681 cf. 需  
 儒教 じゆきよう Confucianism  
 儒学 じゆがく Confucianism  
 儒者 じゆしゃ Confucian

1892 22 艦 ▶かん 925 cf. 監  
 軍艦 ぐんかん warship  
 戦艦 せんかん warship  
 艦隊 かんたい fleet, armada  
 ◇ 艦\*艇 かんてい naval vessels

1893 10 租 ▶そ 635 cf. 組  
 租税 そぜい taxes

1894 9 帥 ▶すい 967 cf. 師  
 統帥権 とうすいけん prerogative of supreme command  
 総帥 そうすい commander  
 元帥 げんすい marshal

1895 9 勅 ▶ちよく  
 勅語 ちよくご imperial rescript  
 勅使 ちよくし imperial envoy  
 勅令 ちよくれい imperial decree  
 ◇ \*詔勅 しょうちよく imperial edict/proclamation/rescript

1896 15 遷 ▶せん 1215 cf. 還  
 変遷 へんせん change, transition; *cv. vi.* change  
 遷都 せんと transfer of the capital; *cv. vi.* transfer the capital

1897 11 赦 ▶しゃ 46 cf. 赤  
 恩赦 おんしゃ pardon, amnesty  
 大赦 たいしゃ amnesty, general amnesty  
 赦免 しゃめん *cv.* pardon, remit a punishment, let someone off

1898 15 賜 ▶し 434 335 cf. 易場  
 ▶たまわ(る)  
 賜る たまわる be given, be honored with  
 下賜 かし *cv.* give (honorific)  
 恩賜 おんし gift from the emperor

1899 15 謁 ▶えつ 1011 cf. 掲  
 拝謁 はいえつ *cv.* have an audience (with a noble person)

謁見 えっけん *cv.* have an audience (with a noble person)

謁する えっする have an audience (with a noble person)

1900 窯 ▶よう 1674  
15 ▶かま cf. 室

窯業 ようぎょう pottery industry

窯 かま kiln

1901 戲 ▶ぎ 1741  
15 ▶たわむ(れる) cf. 虚

戯曲 ぎきよく drama, play

戯れる たわむれる play, tease, joke, flirt

戯れ たわむれ play, joke, fun, flirtation

◇ 戯作 ▲げさく popular/lowbrow literature in the Edo period

1902 婆 ▶ば 913 661  
11 cf. 波 姿

老婆 ろうば old woman

産婆 さんば midwife

◇ お婆さん ▲おばあさん old woman  
cf. お祖母さん (▲おばあさん) grandmother

1903 韻 ▶いん  
19

韻 いん rhyme

韻律 いんりつ meter, rhythm

韻文 いんぶん verse

音韻 おんいん phoneme

1904 吟 ▶ぎん  
7

吟味 ぎんみ *cv.* select with care, examine, inquire into

詩吟 しぎん recitation/chanting of a Chinese poem

吟詠 ぎんえい *cv.* recite/chant a Chinese poem

1905 詠 ▶えい  
12 ▶よ(む)

詠嘆の声 えいたんのかえ voice of admiration

朗詠 ろうえい *cv.* recite, chant (a poem)

詠む よむ recite, chant (a poem)

1906 琴 ▶きん  
12 ▶こと

琴 こと *koto*, Japanese zither-like instrument

木琴 もつきん xylophone

心の琴線 こころのきんせん one's heart-strings

1907 宵 ▶しょう 1811  
10 ▶よい cf. 肖

宵 よい early evening

徹宵 てっしょう overnight

●特殊

1908 乙 ▶おつ  
1

乙 おつ B

乙種 おつしゅ B rank cf. 甲種(こうしゅ) A rank

甲乙つけがたい こうおつつけがたい be difficult to distinguish which is better

乙女 ▲おとめ maiden, (young) girl, virgin

1909 丙 ▶へい  
5

丙 へい C

丙種 へいしゅ C rank

1910 厘 ▶りん  
9  
~厘 ~りん ~rin (0.1 percent)

1911 壺 ▶いち  
7  
壺万円 いちまんえん ten thousand yen

1912 式 ▶に 1165  
6 cf. 武

式万円 にまんえん twenty thousand yen

1913 坪 ▶つぼ 351  
8 cf. 平

~坪 ~つぼ ~tsubo (unit of area, approx. 3.3 m<sup>2</sup>)

坪数 つぼすう acreage, area

建坪 たてつぼ floor space

1914 斤 ▶きん 772  
4 cf. 折

~斤 ~きん ~kin (unit of weight, approx. 600 g)

1915 升 ▶しょう 1280  
4 ▶ます cf. 昇

~升 ~しょう ~shō (unit of capacity, approx. 1.8 l)

升 ます measure, box (seat)

升目 ますめ measure

1916 匁 ▶もんめ  
4  
~匁 ~もんめ ~monme (unit of weight, approx. 3.75 g)

1917 勺 ▶しゃく 381  
3 cf. 約

~勺 ~しゃく ~shaku (unit of capacity, approx. 818 ml)

1918 屯 ▶とん 1068  
4 cf. 純

駐屯 ちゅうとん *cv.* be stationed

駐屯地 ちゅうとんち post, army post, garrison

1919 隻 ▶せき 224  
10 cf. 集

~隻 ~せき (counter for ships)

1920 斗 ▶と 1391  
4 cf. 斜

~斗 ~と ~to (unit of capacity, approx. 18 l)

北斗七星 ほくとしちせい the Big Dipper

1921 凸 ▶とつ 5

凸レンズ とつレンズ convex lens

1922 凹 ▶おう 5

凹レンズ おうレンズ concave lens

凹凸 おうとつ unevenness, ruggedness, irregularity

凸凹 ▲でこぼこ unevenness, ruggedness, irregularity

1923 但 ▶ただ(し) 1050  
7 cf. 担

但し ただし but, however

但し書き ただしがき proviso

1924 且 ▶か(つ) 635  
5 cf. 組

且つ かつ moreover, besides

1925 嚇 ▶かく 46  
17 cf. 赤

威嚇 いかく *cv.* menace, threat

1926 隆 ▶ りゅう  
11 隆起 りゅうき *cv.* rise, bulge, be elevated  
興隆 こうりゅう *cv.* rise, prosper, flourish  
隆盛 りゅうせい prosperity

1927 脹 ▶ ちょう  
12 膨脹剤 ぼうちようざい *inflating agent*

1928 坑 ▶ こう 747  
7 炭坑 たんこう coal mine  
坑道 こうどう (coal) pit  
廢坑 はいこう abandoned mine

1929 吳 ▶ ご 949 1329  
7 吳服 ごふく kimono  
吳服店 ごふくてん kimono fabric shop  
吳越同舟 ごえつどうしゅう bitter enemies (placed by fate) in the same boat *cf.* 吳 and 越 are two rival countries in ancient China.

1930 艇 ▶ てい 1211  
13 競艇 きやうてい motorboat race  
艦艇 かんてい naval vessels

---

1931 佳 ▶ か  
8 佳作 かさく honorable mention, fine work  
佳人 かじん beautiful woman

1932 痘 ▶ とう  
12 天然痘 てんねんとう smallpox  
種痘 しゅとう vaccination

1933 曹 ▶ そう 1537  
11 法曹界 ほうそうかい the judicial world *cf.* 槽  
軍曹 ぐんそう sergeant

1934 恭 ▶ きょう 419  
10 恭順 きやうじゆん submission, obedience  
恭しく うやうやしく respectfully, reverently

1935 詔 ▶ しょう 694  
12 詔書 しょうしょ imperial edict  
詔勅 しょうちよく imperial edict/proclamation/rescript  
詔 みことのり imperial edict

1936 褒 ▶ ほう 665  
15 褒める ほめる praise  
褒美 ほうび prize, reward

1937 騰 ▶ とう 263 1547  
17 騰写版 とうしゃばん mimeograph  
戸籍謄本 こせきとうほん certified copy of one's family register

1938 朕 ▶ ちん  
10 朕 ちん I (traditionally used by the emperor)

1939 畝 ▶ せ, うね  
10 畝 うね ridge  
~畝 ~せ ~se (unit of area, approx. 0.091 a)

1940 翁 ▶ おう  
10 老翁 ろうおう old man

1941 遞 ▶ てい  
10 遞減 ていげん *cv.* decrease gradually, diminish successively  
逓信省 ていしんしょう Communication Ministry (of the prewar Japanese government)

1942 鍾 ▶ すい 226 1322  
16 紡錘 ぼうすい spindle *cf.* 郵垂  
錘 つむ spindle

1943 銑 ▶ せん  
14 銑鉄 せんてつ pig iron

1944 塑 ▶ そ  
13 可塑性 かそせい plasticity  
塑像 そぞう plastic image, clay figure/statue  
彫塑 ちやうそ carvings and sculptures

1945 虞 ▶ おそれ 1929  
13 虞 おそれ fear, anxiety *cf.* 吳

1946 繭 ▶ けん  
18 繭 まゆ cocoon  
繭糸 けんし silk thread

1947 璽 ▶ じ  
19 国璽 こくじ seal of state  
御璽 きよじ imperial seal